Edición de 24 páginas

LA NACION

PRECIO EN TODO EL PAIS
VEINTE CENTAVOS

AÑO VII

SANTIAGO DE CHILE, VIERNES 7 DE SETIEMBRE DE 1923

SUSCRICIONES: Por un año: $ 50.00—Por 6 meses: $ 26.00
Por 3 meses: $ 14.—Por 1 año extranjero: $ 110

Núm. 2,428

EL DIA DEL BRASIL

Brasil, en el aniversario de su emancipación política, presenta a los pueblos hermanos del Continente la visión de un pueblo fuerte en sus instituciones, en sus ideales, en su política, en sus hombres.

Dotado por la naturaleza en forma privilegiada, todas sus riquezas han sido sabiamente dirigidas por el esfuerzo de sus hijos a obtener el máximo de la grandeza material que se ha traducido en obras que han acrecentado en todos los sentidos el progreso brasileño.

País tradicionalmente amigo del nuestro, su vida internacional, que nunca ha estado distante del corazón de nuestro pueblo, se acerca cada día más a nosotros, que sentimos como los propios sus júbilos y sus pesares.

Sr. ARTHUR BERNARDES, Presidente del Brasil.

Son clásicos los nombres de sus escritores entre los que cultivan el fruto de los buenos libros: de los muertos, Gonzalves Díaz, Olavo Bilac, José Verissimo; de sus escritores actuales, Monteiro Lobato, Graca, Aranha, Madeiros e Albuquerque.

Su progreso material, que es inmenso, que se ha desarrollado en toda la extensión de su dilatada y floreciente área territorial, no ha obstaculizado en nada el libre desarrollo de los espíritus cultos que dedican su vida a intensas labores intelectuales. Ambas fases de la actividad parecen haberse compenetrado y armonizado para hacer del Brasil uno de los países más prósperos de la tierra.

En efecto, el prestigio de sus hombres públicos no es sólo de este Continente. Río Branco, Ruy Barbosa, Pessoa, son citados en el viejo mundo con respetuosa veneración.

Esa alianza de lo material y lo espiritual ha permitido que la vida de ese gran país se desenvuelva serena y noblemente, fuera de los excesos que perturban la tranquilidad de las democracias.

Brasil, nacido a la vida libre en forma acaso única en la historia, ha seguido manteniendo esa tradición de buen sentido y ponderación.

Por eso el aniversario de hoy es particularmente grato a los que sienten como suyos los días de oro de las efemérides americanas. En la vasta comunidad de los pueblos de América, Brasil ocupa un lugar destacado que todos miran con cordial simpatía.

Nuestro pueblo, que siempre se ha sentido ligado a él por vínculos indestructibles, no dejará pasar este día sin tributarle el homenaje amistoso que se debe a los amigos leales y sinceros.

Y nosotros traducimos el sentir unánime al enviar a los brasileños que residen en nuestro país, el más fraternal de los saludos.

UN HIJO SIN PADRE

UN MOZO DE HOTEL ES CONDENADO POR SU BUEN CORAZON

Una madre que confiesa la verdad. — Absolución del hombre abnegado

Esto drama, que participa del género bufo y de la tragedia, ha sucedido en California.

Manuel Famelas, además de ser griego, era un mozo de hotel que nunca se había visto envuelto en ningún incidente desagradable.

Su vida no podía ser más tranquila.

Entre plato y plato que le servía a los clientes se iban deslizando sus días, sonrientes y libres de inquietud.

Manuel Famelas conservaba la serenidad y la pureza de líneas de su noble raza.

Nada enturbiaba su existencia llena de claridad.

Pero un día... un día las circunstancias pusieron a prueba su abnegado corazón, con tal mala suerte para él que la cárcel fué la recompensa a su desinterés y a su nobleza.

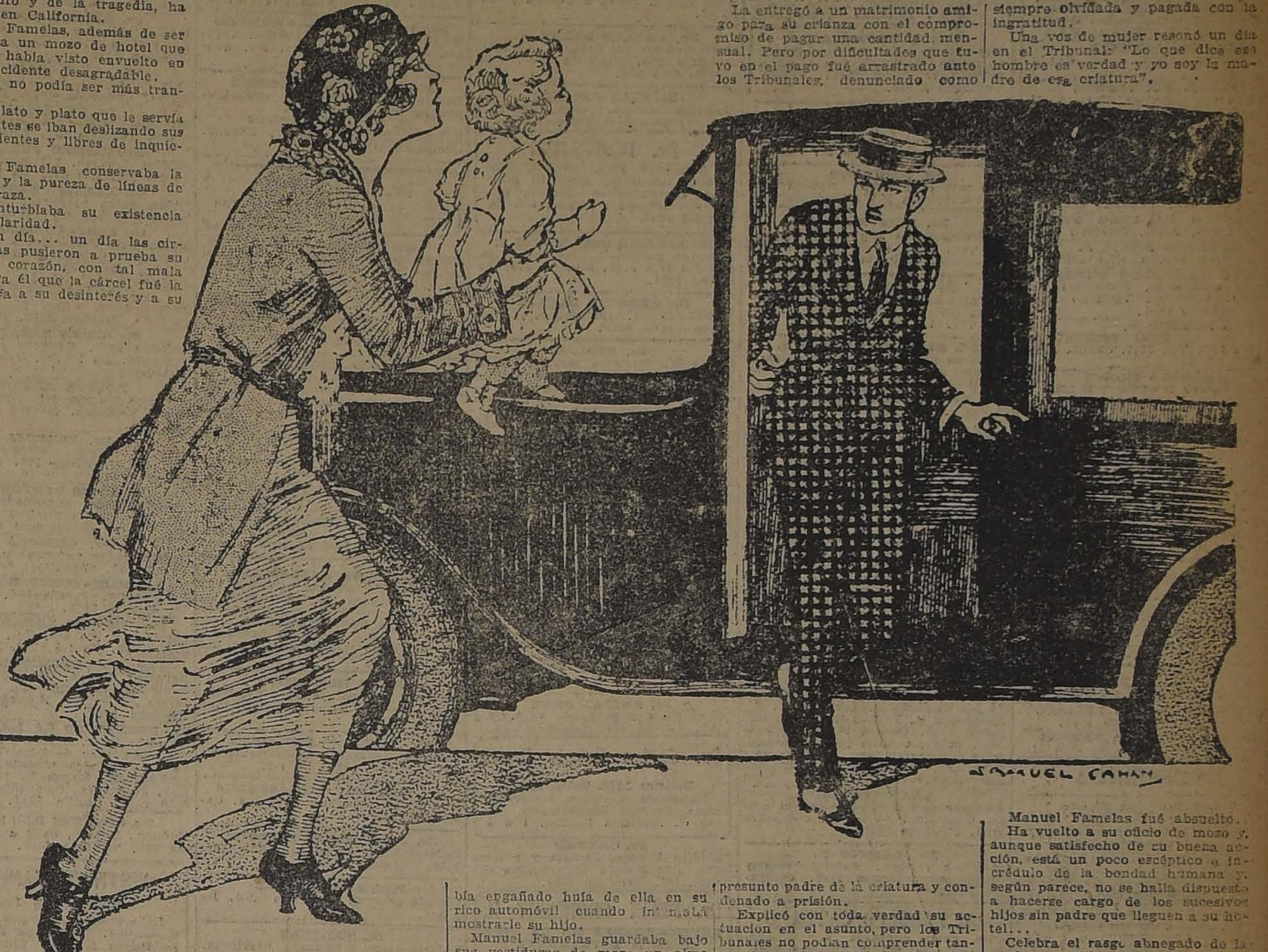

Una mujer bella, madre de una hermosa criatura, llegó a servirse al hotel.

Y además de ello se encargó de conmover a Manuel Famelas con un relato emocionante.

Un hombre de alta situación la había engañado. Le prometió casarse con ella, y después de su promesa, desconocía a esa criatura, inocente de la dolorosa expiación de su madre.

Para vivir trabajaba ahora en un cabaret. Y el hombre que la había engañado huía de ella en su rico automóvil cuando intentaba mostrarle su hijo.

Manuel Famelas guardaba bajo sus vestiduras de mozo un alma de griego sentimental.

Se emocionó y prometió a la atribulada madre hacerse cargo de la criatura.

Y así fué.

La entregó a un matrimonio amigo para su crianza con el compromiso de pagar una cantidad mensual. Pero por dificultades que tuvo en el pago fué arrastrado ante los Tribunales, denunciado como presunto padre de la criatura y condenado a prisión.

Explicó con toda verdad su actuación en el asunto, pero los Tribunales no podían comprender tanta abnegación. No se imaginaban que hubiera en la tierra hijos sin padres. Menos podían comprender que hubiera padres sin hijos, como Manuel Famelas...

Pero una acción noble no es siempre olvidada y pagada con la ingratitud.

Una voz de mujer resonó un día en el Tribunal: "Lo que dice ese hombre es verdad y yo soy la madre de esa criatura".

Manuel Famelas fué absuelto.

Ha vuelto a su oficio de mozo y, aunque satisfecho de su buena acción, está un poco escéptico e incrédulo de la bondad humana y, según parece, no se halla dispuesto a hacerse cargo de los sucesivos hijos sin padre que lleguen a su hotel...

Celebra el rasgo abnegado de la madre que hasta hoy no ha querido denunciar al verdadero padre de la criatura, pero desconfía de los hombres que miran como imposible todo acto bondadoso y desinteresado.

LEA AL DERECHO O AL REVES

¿ALLIVAGAVILLA?

PERO COMALA TODOS LOS DIAS

Sét-8

EL UNICO HEREDERO

Cuento por JEAN BOUVIER.

Cuando yo ejercía como notario en la pequeña ciudad de Pont-sur-Soule, tuve los asuntos de una señorita vieja y extraordinariamente original.

Se llamaba Sofía Mignon; pero todo el mundo la llamaba "Carabosse", porque era fea hasta el punto de asustar a los chiquillos. Además, padecía accesos de enajenación, lo que daba lugar a que no pudiera tener criados y que la mayor parte del tiempo viviera en una vieja casa, sin que una alma le hiciera compañía.

Un buen día se la encontró colgada de la viga maestra de su granero.

Y aquí comienza mi historia.

Antes de suicidarse, "Carabosse" había tenido la idea de escribir a unas cincuenta personas para invitarlas al acto de su inhumación.

La lista de elegidos respondía al estado de su espíritu. Supe que se emparejaban la encargada del kiosco de necesidad de la estación del ferrocarril, con el presidente de la Audiencia, y el ciego del puente sobre el Soule con el subprefecto. Figuraban también un boticario, un periodista, una modista; algunos abogados, cinco o seis pescadores, etc., etc.

Yo había recibido también una carta que me obligaba a asistir al entierro de mi cliente, hasta que fuese depositada en la tumba. Pronto sabréis por qué.

El entierro había sido fijado para las diez de la mañana, y aquel día hacía un tiempo espantoso. Caía esa lluvia de Otoño, fría cerrada, que azota a las personas y las cosas y que a los más audaces obliga a quedarse en casa.

Cuando llegué a la casa mortuoria, había una docena de invitados, calados hasta los huesos.

Como, por tratarse de un suicidio, no había ceremonia religiosa, el cortejo debía ir directamente al cementerio y por el camino más corto. Se puso, pues, en marcha al paso de los caballos que arrastraban el furgón.

La violencia de la lluvia aumentaba hasta ser insoportable. Las escasas personas que acompañaban los restos de "Carabosse" fueron desfilando y desapareciendo una tras otra. Tres, más decididos, continuaron haciéndome compañía, entre ellos, un gendarme. A cincuenta pasos de las puertas del cementerio, ante una posada que tenía por nombre "El Hotel de los Afligidos", dos no pudieron resistir la tentación de quedarse a beber, y ya sólo me acompañó el gendarme. ¿Por qué se obstinaba éste en continuar? Yo no pude menos que admirarlo.

Ya sabéis que "Carabosse" me había escrito una carta, que me obligaba a asistir al entierro; pero no os he dicho que esta carta contenía otra, en cuyo sobre se leía: "Aquí está mi testamento, al que usted debe dar lectura sobre mi tumba, en presencia de todos los que asistan a mi enterramiento".

Entonces yo, llegado el momento oportuno, rompí el sobre y leí en alta voz:

Yo, Sofía Julia Mignon, instituyo como mis herederos, excepción de lo empleado en pompas fúnebres, a todas las personas que asistan a la lectura de mi testamento, que será dada por mi notario, Legraverend, al borde de mi tumba.

"Deseo buena suerte a mis herederos y les digo adiós hasta la eternidad. Amén".

Terminada la lectura, me dirigí al gendarme, único allí presente:

—Amigo mío, ¿ha comprendido usted?

Juntos los talones, hizo un saludo militar y contestó:

—Perfectamente.

—Sois, pues, el único heredero de una fortuna de medio millón de francos. Os felicito.

—A vuestras órdenes— respondió el gendarme, y adelantó un paso y me preguntó: ¿Está terminada la ceremonia?

Y como yo asintiera, agregó:

—Pues bien; yo declaro que si no me hubieran ordenado que asistiese al entierro, por ser civil y para evitar toda manifestación intempestiva, dada la fama de la señorita, no hubiera osado yo venir aquí con este tiempo a propósito para las ranas.

Y concluyó: sacudiéndose como un perro que sale del río:

—¡A veces tiene algo bueno el servicio!

J. B.

PLATANOS
SOCIEDAD IMPORTADORA DE FRUTAS TROPICALES
EDMUNDO ADRIASOLA y Cía.
21 de Mayo 849
FRENTE MERCADO CENTRAL

DOGE
Auto Sport, vendo. Verlo:
AGUSTINAS 875
de 11 1|2 a 12 y de 7 a 8.

Jabon Balsameu
es el mejor

OCASION
REALIZACION DE MUEBLES
Dormitorios, Comedores, Salones, Roperos, Peinadores, Aparadores y toda clase de muebles sueltos, se venden a precios rebajados.
EL AGUILA
SAN DIEGO 460
(Frente a la Plaza de Almagro)

MUEBLES
de Comedor, Dormitorio, Escritorio, Salón y Alfombras finas.
Con grandes facilidades de pago, vende
EL AGUILA
SAN DIEGO 460
Frente a la Plaza Almagro

Cadillac 7 asientos, 57
Hudson Speedster, M
Winton imousine
EN PERFECTO ESTADO
VENDO
MORANDE 600

ITAL POQUINDO

Seneguina
CURA:
ASMA, TOS, CATARROS, BRONQUITIS,
PULMON

Sastrería CASA INGLESA
Avisamos a nuestra distinguida clientela que nos hemos instalado en nuestro amplio y cómodo local,
DELICIAS 2594, esquina Molina
donde seguiremos atendiendo a nuestros favorecedores.
COMPLETO Y AMPLIO SURTIDO EN:
TRAJES para niños,
TERNOS sobre medida,
ARTICULOS de camisería,
TELAS por metros,
ABRIGOS Y SOBRETODOS,
SOMBREROS de paja y paño, etc., etc., a
PRECIOS Y CONDICIONES FUERA DE COMPETENCIA
NOTA. — La CASA cuenta con un personal de cortadores y costureras muy competentes, los cuales interpretan los gustos más exigentes.

LEA EN LA ULTIMA PAGINA, LOS SIGUIENTES
AVISOS DE REMATE

HOY	VICTOR ARAYA.— REMATE DE LA JOYERIA CALLIS, CALLE AHUMADA N.o 3.
HOY	FERIA PEDRO DONOSO.— REMATE DEL HARAS SAN MIGUEL.
HOY	VICTOR ARAYA.— REMATE DEL MENAJE DE CASA EN ALAMEDA N.o 2188.
HOY	VICTOR ARAYA.— REALIZO TRAJES.
HOY	EL TATTERSALL.— REMATE DE ANIMALES.
HOY	JORGE Y VICTOR EYZAGUIRRE.— REMATE DEL MENAJE DE CASA DE LA CALLE MARCOLETA 162.
MAÑANA	CAJA DE CREDITO POPULAR.— REMATE DE PRENDAS VENCIDAS.
MAÑANA	TATTERSALL CLUB HIPICO.— REMATE DEL HARAS QUILPUE.
EL 10 DE SETIEMBRE	REMATE DE SITIOS DE LA CALLE ANTONIO VARAS.
EL 10 DE SETIEMBRE	LA EQUITATIVA.— REMATE DE PRENDAS VENCIDAS.
EL 15 DE SETIEMBRE	REMATE DE LA PROPIEDAD DE LA CALLE CATEDRAL 1326.
EL 1.o DE OCTUBRE	REMATE DEL FUNDO "LA QUESERIA".

LOTERIAS ARGENTINA Y URUGUAYA
(LAS MAS EQUITATIVAS Y CONOCIDAS DEL MUNDO, Y E. TURRI, LA CASA MAS AFORTUNADA)

Próximos sorteos de la LOTERIA NACIONAL ARGENTINA:
SETIEMBRE 7, de $ 100,000 arg.; ENTERO, $ 85; QUINTO, $ 17 CHILENOS
SETIEMBRE 14, de $ 80,000 arg.; ENTERO, $ 70; QUINTO, $ 14 CHILENOS.
SETIEMBRE 7 y 14, de $ 20,000 arg.; ENTERO, $ 25; QUINTO, $ 5 CHILENOS
La "Combinación", de $ 100,000 y $ 20,000, vale $ 110 CHILENOS.

¿Quiere usted ganar en la Lotería? Adquiera sus billetes UNICAMENTE en la afortunada
Casa E. Turri
BUENOS AIRES
GALERIA GUEMES 356
Casilla 1772

Próximo sorteo de la LOTERIA CARIDAD DE MONTEVIDEO:
Día MARTES 11 DE SETIEMBRE, con premio mayor de $ 50,000 oro uruguayo:
BILLETE ENTERO, a $ 90 CHILENOS; cada QUINTO de billete, a $ 18 CHILENOS.
(Juegan solamente 19,000 números).

GUIA PROFESIONAL

ABOGADOS

GABRIEL AMUNATEGUI
SALVADOR DE LA VEGA
tudio: Morandé 335, inte., 3-6. Ca- la 3091. Teléfono 1965.

ERNESTO BARROS JARPA
iende sus asuntos profesionales el ior Agustín Barros Jarpa, en Morandé 835.

JUAN BARROS RIESCO
cina Huérfanos 1235. Domicilio: rreras 387.

AZARIO CHACON DEL CAMPO
randé 450 (bajos). Teléfono 2005 silla 3211.

FEDERICO DUNCKER BIGGS
iérfanos 833 (altos Banco Germá- o). Casilla 219. Teléfono 295.

ALBERTO DURAN B.
iérfanos 1235. Ofic. 8. Casilla 1.

BELFOR FERNANDEZ
nsultas profesionales 10-12 A. M. critorio y domicilio, Catedral 1275.

NICANOR ELGUETA
alería Alessandri 19-A. Teléfono , asuntos civiles, comerciales, neros y criminales.

ADISLOA ERRAZURIZ LAZCANO
LUIS A. QUINTEROS T.
munátegui 301. Teléfono 633.

ALVARINO GALARDO NIETO
humada 163. Altos. Teléfono 2348.

OSVALDO HEVIA L.
orandé N.o 244. Casilla 1831.

HECTOR ARNALDO GUERRA
suntos criminales. Nulidades matrimonio. Divorcio. Teléfono 2635. nto Domingo 1251.

ANUEL MERINO E.
LUIS MERINO E
andera 166. Tel. 2077. Casilla 2401. -11 y 4.30-6.

LORENZO MONTT
AMBROSIO MONTT WILLMS
mpañía 1307. Teléfono 1307.

LUIS MALAQUIAS CONCHA
viles y criminales. Casaciones. mpañía 1205. Casilla 1088.

BERNARDINO LEIVA
bogado. Bandera 552. Casilla 2063.

MANUEL OLIVA
alería Alessandri 15-A. Teléfono .o 3203. Juicios civiles y criminales.

ROBERTO DE PETRIS
studio y domicilio. Galería Alessandri 25. 2.o piso. Teléfono 156. asilla 1044.

ANTONIO PLANET O.
specialmente cuestiones comerciales. Estudio: Bandera 166. Casilla.

LISANDRO SANTELICES E.
bogado. Compañía 1246. Teléfono 1.

LUIS SALAS ROMO
bogado. Compañía 1378. Lunes en alparaíso. Prat 136. De 2 a 5.

HUMBERTO YAÑEZ VELASCO
gustinas 673. Teléfono 1614.

ANIBAL VERGARA BARROS
bogado. Teatinos 14. De 10 a 12.

INGENIEROS

ALFREDO LEA PLAZA
antiago. Huérfanos 2334. Ofic. oneda 1168. Teléfono 137.

RAFAEL TORREBLANCA
ficina Técnica. Galería Alessandri . Casilla 3952. Teléfono 1349.

MEDICOS

Dr. ITALO ALESSANDRI
irugía y Ginecología, de 1 a 3. erced 322. Teléfono 355.

Dr. AMENABAR OSSA
culista. 14 años, Europa, 8 años, édico director Hospital de Ojos ondado Stanford (Inglaterra). Merced 494. De 1.30 a 4. Teléfono 602.

Dr. ALCAINO
ídos, nariz, garganta, vías lacrimales. Especialista Hospital Salvador y Niños. 3-5. Dieciocho 257. eléfono 257.

Dr. CARLOS D. AGUIRRE
ías urinarias. Venéreas. Sífilis. armen 191. Consultas 5-7.

Dr. AMESTI
irugía. Enfermedades señoras. San artín 45. Teléfono 3742. De 4 a 12.

DR LUIS ACHURRA C.
omeópata.— 10 a 12—2 a 4. García eyes 553.

Dr. ARNELLO
Cirugía anestesia general. Venéreas. García Reyes 17. De 12-3 Hospital San Vicente, 4-5.

DR. BUNSTER
Médico Hospital San Juan de Dios. Asistencia Pública. Santa Rosa 88. Consultas, 2 a 3. Teléfono 3476.

ARTURO BARRAZA ARAYA
Médico cirujano
Especialmente vías urinarias, venéreas y sífilis. De 3 a 6. Puente 557.

DR. BORQUEZ SILVA
Estudios Europa. Pulmón, Corazón, Estómago, intestinos. Rayos X. 3-6. A. Prat 80. Teléfono 19, Matadero.

Dr. J. BRONFMAN
Regresó de Europa. Cirugía Ginecología. Venéreas, 2 a 5. Compañía 1463. Teléf. 3457. (Teléf domicilio 3086).

Dr. BARRENECHEA
Oculista y especialista en oídos, nariz y garganta. Estado 91. Regresó.

DR. BISQUERT
Vías urinarias, Sífilis. Moneda 859. De 2-6. Casilla 2563. Teléfono 953.

Dr. RIPO BUSTOS
Estudios en Europa, medicina interna, preferentemente corazón, estómago. Cochrane 177.

DR. JULIO BUSTOS
Médico de ciudad de Santiago. Medicina interna, niños. Sífilis. Recoleta 707. De 2-4.

DR. ROBERTO BALTRA G.
Medicina general. Vías urinarias, 3 y media a 6. Ahumada 11. Teléfono 170, Parque.

DR. BRAGA CASTILLO
Rayos X. Merced 136. Teléfono 1393. Consultas de 9-10 y 1-4.

DR. MARIANO BAHAMONDES RUIZ
Cirugía-Ginecología. Ahumada 17. 3 a 5. Domicilio: Delicias 1230.

DR. FERNANDO CRUZ
Internista. Especializado pulmón, en Europa. Rayos X. Santo Domingo 831, 2-4. Teléfono 2681.

Dr. OSCAR CIFUENTES
Regresó Europa. Medicina interna. Sífilis. Moneda 1312. Ausente.

DR. ALDO CONTRUCCI
Estudios Europa. Medicina interna. Sífilis. Agustinas 1729. 2.30 a 4.30. Teléfono 3340.

DR. LEON CHOICHOL
Medicina general. Rayos X. Sífilis, piel, venéreas. Consultas: 2-5. Serrano 34.

LABORATORIO CLINICO
de los doctores O. Letelier G. W. Fernández B. y R. Herrera V., Catedral 1445, Casilla 2886. Teléfono 3019. Orina, sangre, jugo gástrico, leche, desgarros, etc. Cultivos auto-vacuna. Exámenes parasitológicos. Tumores.

DR. CHARLIN
Profesor de enfermedades de la vista. Consultas: 3-6 P. M. Compañía 2115. Teléfono 2632.

DR. CAMPOS M.
Medicina interna. Enfermedades y desórdenes sexuales, 11-4. Compañía 2855.

Dr. RODOLFO CASTILLO
Oído, nariz, garganta. 2 a 5. Llamados hasta las 6. Delicias 1164.

DR. EDUARDO CRUZ COKE L.
Medicina interna. Merced 305, 5 a 6 y media.

DR. CROIZET
Profesor de la Facultad de Medicina. Consultas: 1-3. Dieciocho 131.

DRA. JULIA CLAVERIA
Medicina general. Niños: tratamiento del asma. Consultas: 1-3. Castro 107.

DR. CASTAÑEDA IGLESIAS
Médico residente Hospital Niños. Trasladóse Compañía 1839. Teléfono 371. De 1.30 a 3.30.

DRA. JUANA DIAZ MUÑOZ
Especialista enfermedades señoras y niños. 4-6. Delicias 858. Teléfono 1716.

Dr. E. DAVILA M.
Estudios Europa. Medicina interna. Laboratorio, de 5 a 7. Nataniel 118.

RODRIGO DONOSO GAETE
Medicina interna. Lunes, Miércoles y Viernes, 3 a 5. Santo Domingo 1477. Teléfono 256.

Dr. DODDS
Cirugía, huesos, injertos óseos, cirugía cráneo-cerebral, de la médula y nervios. Estudios EE. UU., Europa. 21 de Mayo 578. 3-5.

Dr. RICARDO DONOSO
Enfermedades del corazón y pulmón. Regresó de Europa. 2.30 a 4.30. Agustinas 619.

Dr. PAULINO DIAZ
Próximamente trasladaráse de Moneda 1963 a Enrique Concha y Toro 42.

Dr. CARLOS DORÈN N.
Enfermedades de señoras. Cirugía. Monjitas 586. Teléfono 2571. Consultas: de 1 a 4.

Dr. DIAZ VELASCO
Medicina interna. Niños, sífilis, 2 a 4. Vergara 474. Teléfono 236.

Dr. DIMITSTEIN
Agustinas 1308, esquina Teatinos. Rayos X. Medicina general, especialmente corazón, pulmón, estómago e hígado, 1-4. Teléfono 3848.

Dr. IGNACIO DIAZ MUÑOZ S.
Medicina general. Vías urinarias. Hora: 2.30 a 5.30. Bandera 574. Teléfono 2424.

Dr. GEORGES DAUBAS
Consultas: 2-4. Amunátegui 36. Teléfono Inglés 3679.

Dr. ESPINA
Rayos X. Medicina interna. Estudios Europa. Delicias 1229 esquina Gálvez. Teléfono 2102. De 1.30 a 4.

Dr. FUENZALIDA CORREA
Partos, cirugía, enfermedades señoras. Consultas de 1 a 3. Merced 663.

Dr. FUENZALIDA BRAVO
Profesor extraordinario. Enfermedades de niños. Merced 560. Teléfono 721. 2-4.

Dr. FONTECILLA
Estudios en Europa; afecciones pulmonares y nerviosas. Rayos X. Delicias 1626.

Dr. ARISTIDES GONZALEZ C.
Profesor extraordinario. Obstetricia, enfermedades señoras: 1-2. Casilla 34. Teléfono 2739. Agustinas 629.

Dr. ENRIQUE GONZALEZ K.
Estudios Europa, especialmente estómago, intestinos, hígado, diabetes, obesidad, reumatismo. Ejército 644. De 1-3.30.

Dr. ANIBAL GREZ
Oídos, nariz, y garganta, de 3 1|2 a 5 1|2. Merced 324. Teléfono 3555.

Dr. Carlos Garcés Baeza
Delicias 1276. Teléf. 3747
Exámenes químicos, bacteriológicos. Reación Wassermann. Rayos X. Medicina interna, 1 a 5.

Dr. GREENE
Estudios Europa. Cirugía y ginecología. San Martín 509 esquina Catedral. 2-4. Teléfono 2380.

Dr. FELIX GROHNERT B.
ENFERMEDADES DE LA PIEL SIFILIS Y VENEREAS
Luz Ultra-violeta. — Radioterapia, de 2 a 6. Castro 288.

Dr. GARCIA COLLAO
Estudios Europa. Ojos, nariz, garganta y oídos. San Antonio 148. De 4 a 6.

DOCTOR GIANELLI
ESTUDIOS EUROPA
SIFILIS PIEL VIAS URINARIAS
21 de MAYO 562
CONSULTA de 2 a 6

Dr. GUSTAVO GIRON L.
Cirugía y ginecología. Brasil 82. Teléfono 3126. De 2 a 3.

GONORREA E IMPOTENCIA
Debilidad vital y gonorrea con sus afecciones, prostatitis, supuraciones por mas crónicas que sean, curan en pocos días, garantidas. Sistema nuevo Dr. Winkelmann. 2 a 5. Alameda 880. De 2-5.

A. ICAZA BARROS
Médico cirujano
Santo Domingo 739. Teléfono 2809.

Dr. ALEJANDRO INFANTE
Enfermedades niños. Médico Hospital de Niños San Luis. Consultas: 2-5. Delicias 253.

Dr. AGUSTIN INOSTROZA
Cirugía general, especialmente de niños. Sífilis. 4-6. Puente 583.

Dr. ROBERTO JARAMILLO
Ejército 707. Teléfono 142, Parque

Dr. A. KORNER ANDWANTER
Estudios en Estados Unidos. Cirugía, ortopedia. Consultas: 2-4. Santo Domingo 623.

INSTITUTO RADIOLOGICO
Radioscopía, radiografía, radioterapia, aplicaciones radium.

Dr. ADOLFO KAPLAN
Estudios Estados Unidos y Europa. Compañía 1429.

Dr. H. LEA PLAZA
Estudios en Europa, Compañía 2115. De 2-5. Teléfono 3880.

Dr. TEODORO LEIBLE
Enfermedades nerviosas. Medicina interna. Rayos X. Lunes, Miércoles, Viernes, 5-7. Martes, Jueves, Sábado 2-4. Olivos 794.

Dr. LABRA LETELIER
Nariz, garganta y oídos. Consultas: de 2-5. Compañía 1361.

Dr. ARMANDO LEON I.
Cirujano
Compañía 1909. Martes, Jueves, Sábado, 1-3. Teléfono 3846.

Dr. LOIS
San Pablo 1236. Medicina general. Vías urinarias. Sífilis. De 1 a 4.

Dr. LAVAL
Medicina interna. Amunátegui 31. De 1-3. Domicilio: Cochrane 340.

DOCTOR MONTERO
Enfermedades. Piel, Sífilis y Venéreas. Delicias 1694 esquina Castro.

Dr. MOORE FUENZALIDA
Enfermedades señoras. Cirugía 1.30 a 3.30. Vergara 155. Telef. 3074.

Dra. CORA MAYERS
Estudios Europa. Enfermedades niños y ginecología. Ahumada 49. De 4-6. Teléfono 711.

Dr. MUJICA BARBE
Medicina interna. Ginecología. Sífilis. 4.30-6. Nataniel 188. Teléfono 50.

Dr. MORALES BELTRAMI
Medicina general. Especialmente niños. Catedral 2257. De 1-2.

Dr. MORALES VILLABLANCA
Piel, sífilis, venéreas. De 3 a 6. Galería Alessandri 24.

Dr. JUAN MONTENEGRO M.
Enfermedades de niños. Compañía 1770. Teléfono 2120.

Prof. B. MUÑOZ PAL
Cirugía general. Dieciocho 250. De 2 a 4.

Dr. MALBRAN
Enfermedades internas y nerviosas. De 2 a 6. San Antonio 584.

Dr. OSCAR MELENDEZ
Medicina interna. Sífilis. Merced 778. De 3-5. Domicilio: Sazié 2007. Teléfono 2246.

Dr. MEZA OLVA
Estudios Europa. Medicina interna. Sífilis. 4 a 6. Dieciocho 268. Teléfono 1769. Domicilio: Mackenna 958. Teléfono 6, Santa Elena.

Dr. MOUAT S.
Ginecología, partos, ex-jefe clínica ginecológica Dr. Korner. Brasil 25. De 1 a 4.

Dr. JUAN MARIN
Consultas: Amunátegui 85. Teléfono 3476.

MANUEL MORENO
Medicina general. Particularmente pulmón, estómago, intestinos. Tratamiento especial tuberculosis pulmonar. Estudios Europa. San Francisco 155, 2.30 a 4.30.

Dr. MUJICA
Profesor enfermedades vista, ojos artificiales. Consultas: 10 a 12 y 1.30 a 3. Recoleta 868.

Dr. MUJICA
Hospital Niños. Santo Domingo 830. Teléfono 2415. Consultas: 1 a 4.

Dra. MAGDALENA NEIRA
Medicina general señoras y niños. 2-4. Delicias 145.

Dr. A. CUSTODIO POBLETE
Medicina interna y niños. Recoleta 65. De 2-5. Teléfono 3465.

Dr. NUÑEZ ZAMORA
Martes, Jueves, Sábado, 2-5. Matucana 289. Teléfono 291. Estación

Dr. ORREGO PUELMA
Médico Hospital San Juan de Dios. De 1.30 a 3.30. Agustinas 1214. Teléfono 1217.

Dr. LUIS OPAZO F.
Jefe Policlínica Niños Profesor Sanhueza. Compañía 3007. De 1-3.20.

Dr. OHLERICH
Medicina interna, enfermedades de niños. Teléfono 382. Catedral 1488.

GUILLERMO PUELMA
Médico cirujano. 171 Avenida Vicuña M. Teléfono 431. De 1-3.

Dr. MARCIAL PARADA
Oídos, nariz, garganta. De 3 a 5. Santo Domingo 831. Teléfono 1859.

Dr. ALBERTO PANATT
Médico jefe Policlínico Prof. García Guerrero. Pulmón. Corazón. Estómago. Hígado. Rayos X. Tel. 1211. Huérfanos 1819. De 2-4.

Dr. DAVID PULIDO I.
Enfermedades niños. Santo Domingo 1790. Teléfono 2152. De 1 a 4.

Dr. OSCAR PERALTA
Delicias 1276. De 1.30 a 2.30 A. Prat 671. De 3-4.30. Teléfono 194. Matadero.

DOCTOR PRUNES
Estudios Europa jefe Clínica. Piel. Sífilis. Venéreas. Merced 490. Casilla 2894.

Dr. PANTOJA
Corazón, pulmón, estómago, sífilis, 2-4. 7-8. Teléfono 574. Santo Domingo 1036.

Dr. JULIO PAREDES F.
Especialmente enfermedades señoras. Ginecología y cirugía abdominal, 2 a 4. Amunátegui 33.

Dr. QUIROGA
Enfermedades nerviosas y mentales. Puente 583. Consultas: de 2 a 5.

Dr. NACIANCENO ROMERO
Laboratorio. Puente 583. (De 5 a 7). Casilla 3871.

Dr. ALBERTO RAHAUSEN J.
Carmen 47. De 4-6. Tel. 3023. Riquelme 47. De 1-4. Tel. 1642.

Dr. JOEL RODRIGUEZ F.
Estudios Europa. Medicina interna. Especialmente estómago, intestinos. Rayos X. De 2-4, Amunátegui 539. Teléfono 2810.

Dr. ROBERT DE LA MANOTIERE
Estudios París, Berlín, Médico Hospital San Juan de Dios. Especialista enfermedades corazón. Electrocardiografía. Rayos X. Ortodiagrafía). Poligrafía. Compañía 1973. De 3.30 a 5. Casilla 3348.

Dr. SANCHEZ DEL POZO
Medicina interna, de 2 a 4. Monjitas 559. Teléfono 3828.

INSTITUTO SANITAS
AGUSTINAS 1955
Laboratorio. Autovacunas. Radioscopias. Terapia de Raidum y de Rayos X. Luz ultra-violeta. Aplicaciones eléctricas. Inhalaciones de Radium. Baños de ácido carbónico. Diatermia.

Dr. SCROGGIE
Especialidad enfermedades de niños. Jefe de clínica de Niños. Universidad de Chile. Consultas: de 2.30 a 5 P. M., Matucana 303.

Dr. SUAREZ ALVAREZ
Oculista. Jefe Clínica, Oftalmología. 1-3. Santo Domingo 1352. Regresó

Dr. SANTANDER
Estudios Europa. Corazón, riñón, sífilis, especialmente estómago, intestinos. Rayos X. Laboratorio. Alameda 2131. de 2 a 5.

Dr. EDUARDO DE RAMON
Cirugía, Enfermedades señoras. De 1 a 3. Agustinas 1066. Teléfono 2623. Ausente en Europa.

PROFESOR Dr. SOTO PARADA
Laboratorio Clínico. Moneda 1023. De 3 a 6

Dr. MARCOS A. SEPULVEDA B.
Laboratorio. Bandera 786. Teléfono 228. Exámenes completos sangre, orina, esputos, etc. Cultivos autovacunas. Abierto a toda hora.

DOCTOR CRISTOBAL SARNE
Estudios en Europa. Afecciones médico-quirúrgicas del abdomen, especialmente estómago. Sífilis. Rayos X. 2 a 4. Agustinas 1889. Teléfono 3098.

GABINETE DE MECANOGRAFIA
Instituto Superior de Educación Física. Morandé 750. El Gabinete está a cargo del doctor.
R. SIEVERS
Consultas: Martes, Jueves y Sábado. De 4 a 5.

Dr. STOLTING
Oculista. Médico recibido Alemania y Chile. Compañía 1392. De 3 a 5.

Dr. HELLMUTH SIEVERS W.
Médico-cirujano. Domicilio: Molina 662. San Antonio 376, 2 a 3.30.

Dr. DEL RIO GUNDIAN
Medicina interna. De 2 a 4. Trasladóse Santo Domingo 2064.

Dr. C. TAPIA FERNANDEZ
Maestranza 1106. Consultas: de 2 a 3.30.

Dr. TORRES TORRES
Jefe Clínica Prof. Korner. Enfermedades señoras y cirugía. Catedral 1249. De 2 a 5.

Dr. VEGA MACHER
Exclusivamente pulmón. Nataniel 109. 2-3.30. Lunes, Miércoles y Viernes.

Dr. VILLAGRA
Estudios Europa. Unicamente pulmón. Rayos X. 2-6. Dieciocho 437 A. Teléfono 134 (Parque).

Dr. RAUL VENTURA JUNCA
Médico Hospital Salvador. Medicina interna, corazón y sangre. 4.30 a 6. Monjitas 759. Teléfono 3828.

Dr. JAIME VIDAL
Ex-Director Sanatorio San José. Enfermos pulmón. Puente 557. De 3 a 6.

Dr. G. F. VIDAL S.
Consultas: 4 a 6. Delicias 2646. Teléfono 245 (Estación).

PROFESOR VARGAS SALCEDO
Cirujano. Martes, Jueves y Sábado, 2 a 5. Teatinos 354. Teléfono 1060.

Dr. VICUÑA HERBOSO
Jefe clínica servicio prof. García Guerrero, Hospital San Vicente, Medicina interna, especialmente enfermedades del corazón. Martes, Jueves, Sábado, 2.30 a 4.30. Almirante Barroso 270. Teléfono 1058.

Dr. WAUGH ALDUNATE
606-914. Estudios en Europa. Medicina interna, especialmente enfercima interna. Venéreas. Sífilis. Reacción Wassermann. 2-4.30. Compañía 1853.

Dr. YAÑEZ G.
Estudios Europa.—Piel, Sífilis, Venéreas. Trasladóse Compañía 1776, de 3 -6. Casilla 618.

Dr. MAURICIO WEINSTEIN
Piel, Sífilis, blenorragia y venéreas. Radioterapia y luz ultravioleta. Especialidad en Europa. Agustinas 1357. De 2 a 5.

Dr. WIREN
Oídos, nariz, garganta. Compañía 1606. De 2 a 3.

DENTISTAS

Dr. CERDA LOPEZ
Dentista. Atiende en la clínica doctor Valenzuela Basterrica. Riquelme 47. Teléfono 1642.

VIRGILIO ACUÑA M.
Cirujano-Dentista. Ayudante Clínica Operatoria Escuela Dental. Trasladóse Catedral 2619.

Dr. CLODOMIRO CON
San Antonio 4 1. Teléfo
ras: 9-11 y 2-4.

Dr. GALLARDO GO
Cirujano Dentista. Estudios
delphia. Consultas
turnas. Echaurren 14,

CLINICA DENTAL
M. VALDIVIESO MO
Precios módicos. San A

Dr. A. DE LA FUEN
Trasladóse Catedral 1
práctica Dr. Valenzuela

FORTUNATO ESCO
Especialmente puentes,
nas, extracciones. Huérfa

PEDRO MENDE
Estudios Estados Unid
Precios antiguos. Huérfa

MUÑOZ LOBOS
Extracción sin dolor,
puentes, placas, Tratamie
dos. San Diego 307-411.

LUIS PLAZA
Diez años jefe clínica Prof.
zuela Basterrica. Extracciones
ciles, cloroformo. Berna
próximo Delicias.

CLINICA DENTAL
Doctor Valenzuela Baste
Atendida por médico-ciruja
tro dentistas especialistas
me 47. Teléfono 1642.

DOCTOR ROGAT
ESPECIALISTA
PIORREA-ALVEOL
ENCIAS SUPURA
DIENTES MOVIBL
BOLSA COMERC
OF. AIR

VETERINARIOS

SCHMIDT HERMAN
Enfermedades animales en
Llamados domicilio. San
457. Teléfono 3649, de 9-11 y 1

ARQUITECTOS

EDUARDO TA
Construcciones, transforma
reparaciones. Honorarios:
ciento. Planos y presupuestos.
fanos 1258.

MATRONAS

SARA OSORIO DE GONZ
Matrona. Pensionado particular
partos y curaciones internas
tencia a domicilio. Rosas 11

PENSIONADO PARTICULAR
Mercedes Rojas(matrona, San
930. Recibo enfermas,
internas. Consulta toda hora.

CLINICA GINECOLOGICA
Mercedes Darigrandi. Partos,
ciones, inyecciones. Trabajo
res especialistas. Cumming 11

MATRONA ERAZO
Recibe pensionistas, atiende a
micilio. Inyecciones Huérfanos

Mme. E. FRAGNAUD
Matrona francesa. Trasladóse
nida Matta 72, entre Vicuña
kenna y Santa Elena.

CLINICA PRIVADA
DE OBSTETR
Señora Reyes, matrona
ta. Establecimiento moderno,
dido por dos cirujanos especia
Recibo enfermas de todas partes
país. Partos. Precios módicos
sultas gratis. Esmeralda 11

ANA G. VARGAS BARR
Partos. Recibe pensionistas.
chrane 985.

"MATERNIDAD PARTICU
Atendida por matronas y
titulados. Partos desde $1
pes internas, inyecciones, baños
dicinales. Recibo pensionistas
sultas gratis. San Diego 11

CARMELA TORO C.
Partos. Asistencia toda hora.
bo enfermas. Matucana 6

"PENSIONADO Dra. VICENT
Recibo enfermas provincias
días. Asistencia completa,
$ 50. Turno permanente. San
57.

CEMENTO MELON

UNICO CEMENTO PORTLAND, DE FABRICACION NACIONAL

OFRECE: ENTREGA INMEDIATA

$ 31 m. c. los 3 sacos (igual 1 barril), puesto en carro en Calera por carros completos — $ 12.20 m. c. el saco en los depósitos autorizados

ACONSEJAMOS A NUESTROS CLIENTES PREVENIRSE CONTRA FALSIFICACIONES

SOCIEDAD FABRICA DE CEMENTO "EL MELON"

CASILLA 3514 —::— AGUSTINAS N.o 1148 —::— TELEFONO INGLES 2715

Propuesta

Se piden propuestas públi
ra la provisión de libros, bole
formularios para el servi
Dirección del Tesoro y Te
Fiscales de la República el
1924.
Las propuestas se abrirán el
coles 12 del presente, a las
M., en la Sección Fondos de
rección.
Santiago, Setiembre 7 de 192
EL DIRECTO

Empresa Forlivesi

POMPAS FUNEBRES

Compañía 1037-1041
Teléfono Inglés 377

NOTA Por tener Fábricas propias, se venden servicios completos con materiales de 1.a clase, y a precios inferiores a cualquiera otra Empresa.

Servicio nocturno permanente.

DEFUNCION

Ha dejado de existir nuestra querida hijita

Alicia Gilda Jofré P.

Sus restos fueron sepultados ayer, privadamente.

Carlos Jofré y señora.

EXPRESION DE GRACIAS

Damos las más expresivas gracias a nuestros amigos que se sirvieron acompañar a su última morada a nuestra idolatrada hija y hermana

MARIA ERNESTINA

Esteban Montenegro F. y familia.

LUTOS

Encontrará usted el mejor surtido en plaza, en el

MANTO ELEGANTE

Pasaje Matte 28

Especialidad en Tocas y Sombreros de Crepé Georgette.

La Casa no tiene sucursal
N|O

"LOS OLIVOS"

LIGUA

Hermosas plantas de limoneros de Génova, importados en naranjo agrio. Manzanos, perales, olivos, paltos, lúcumos, papayas, chirimoyos injertados, etc.
Eucaliptus glóbulus, resinífera, robusta y viminalis, cipreces para cerca, aromos, etc.
Arboles ornamentales.
Correspondencia:

MANUEL A. GAETE
LIGUA
S-7

— LINDAS —

Chacras

Al lado Santiago

43 HECTAREAS REGADAS 16 FRUTALES

en plena producción, de muy buenos suelos explotados además y con gran éxito, en lechería y cultivos intensivos. Agua abundante, 10 potreros, 5 alfalfados, con cierros de muralla o alambre en perfecto estado. Magnífico chalet moderno con parque, jardines y toda clase de comodidades. Casa de administración, de mayordomo; valiosos galpones y bodegas. Silo, etc., etc.
Deuda Hip.: 120,000 pesos. Es una de las chacras mejor tenidas y con mayor rentabilidad y agrados

Precio: $ 290,000

Orden exclusiva de:

Alfredo Tagle Rodríguez

CATEDRAL 1137 :::
::: CASILLA 3132

FUNDO

RAMAL LAS CABRAS

200 cuadras regadas, a menos de una hora de Estación. Buenos suelos. Bien cerrado y apotrerado. Casas cómodas, galpones, bodegas, posesiones, etc.

$ 430,000. Deuda: $ 100,000

Se recibe propiedad como parte de precio.

Alberto Santelices F.

AGUSTINAS 1152

"LA MISERIA, EL SUICIDIO Y EL IDIOTISMO, TIENEN POR CAUSA EL ALCOHOLISMO".

CASA Sto. DOMINGO

CATEDRAL 1063. — KATZ, BRENNER y Cía.

VIERNES de RECLAME

FOULARES y saldos de sedas, metro a	$	17.00
BRILLANTINA blanca, de algodón, metro, a	$	3.30
GRAN SALDO de esponja de algodón, metro a	$	4.50
CRETONA satinada, metro a	$	3.60
SARGA de lana en colores, metro a	$	7.00
SARGA de lana negra, metro a	$	6.00

HOY ULTIMO DIA DE PAGO PARA LOS BOLETOS FAVORECIDOS CON LA FECHA 10 DE AGOSTO

PATENTES DE INVENCION

Al Ministerio de Industria y Obras Públicas, se han presentado los siguientes inventores, pidiendo que se les conceda patente de privilegio por los inventos que se indican:

—El señor **ARTHUR C. AREY**, para "Mejoras en el sistema de beneficio del salitre patentado por el mismo, bajo el N.o 3249, a base del sistema Shanks perfeccionado."
10-S.

—La firma social norteamericana **INVISIBLE COLOR PRINT CORPORATION** de Nueva York, para "Un procedimiento para obtener retratos o dibujos aparentemente de un color uniforme, pero que contienen colores latentes e invisibles, que aparecen mediante el uso de un solvente".
10-S.

Se da este aviso en cumplimiento de las disposiciones reglamentarias correspondientes, y a los efectos de las oposiciones o reclamos que pudieran presentarse.

El Jefe de la Oficina de Patentes de Invención.

Propuesta Demolición

Se piden propuestas para demoler el edificio en la calle Monjitas N.os 743 a 753, llamado "Palacio Urmeneta".

Las propuestas se presentarán en la oficina de los arquitectos señores Landa y Barceló. Estado N.o 91, el día Miércoles 12 de Setiembre, a las 6 P. M., y deberán considerar el pago al contado de la suma que se ofrezca por la demolición y la presentación de una garantía de veinte mil pesos.

Deberá indicarse el plazo máximum de la demolición.

Sociedad Explotadora de Tierra del Fuego

De acuerdo con lo dispuesto por el artículo 14 de los Estatutos, se cita a los señores Accionistas a Asamblea General Ordinaria para el Lunes 24 de Setiembre, a las 3.30 P. M., en el salón de la Bolsa Comercial de este puerto, calle de Cochrane N.o 695, con el objeto de presentarles la Memoria y el Balance correspondiente al año terminado el 30 de Junio.

Los accionistas que deseen recibir el próximo dividendo en Letras sobre Londres, deben dar aviso por escrito antes del 14 de Setiembre, día en que se fijará el tipo de cambio para el pago en moneda corriente.

No se dará Letras por menos de £ 25.

El Registro de Accionistas estará cerrado desde el 8 hasta el 22 de Setiembre, ambas fechas inclusive.

EL DIRECTORIO

1923.

Valparaíso, 1.o de Setiembre de
N|O

BENGURIA

Es un tónico, completamente vegetal, célebre por sus bondades verdaderamente maravillosas, que detiene en sus primeras aplicaciones la caída del CABELLO, CALVICIE, CASPA SEBORREA, TIÑE Y CURA LAS CANAS RADICALMENTE SIN EL USO DE TINTURAS.

—:— BENGURIA —:—

Sólo se vende en MONEDA 875, de 9 a 12 y de 2 a 7 P. M.

DOCTOR RAFAEL BENGURIA B.

CASILLA 2426 —:— TELEFONO 882

Elixir Estomacal

de Saiz de Carlos (STOMALIX)

Es recetado por los médicos de las cinco partes del mundo porque tonifica, ayuda á las digestiones y abre el apetito, curando las molestias del

ESTÓMAGO É INTESTINOS

el dolor de estómago, la dispepsia, las acedías, vómitos, inapetencia, diarreas en niños y adultos que, á veces, alternan con estreñimiento, dilatación y úlcera del estómago, etc. — Es antiséptico.

De venta en las principales Farmacias del Mundo y en MADRID, Serrano, 30 (España)
desde donde se remiten folletos á quien los pida.

FERROCARRILES DEL ESTADO

Postérganse hasta el día 7 de Setiembre próximo las propuestas para el suministro y colocación sobre andamios de tramos metálicos destinados a los puentes Ciruelos Nos. 1 y Rucaco Nos. 1 y 2.

Las nuevas bases y antecedentes de estas propuestas pueden consultarlos diariamente los interesados en el Departamento de Vía y Obras (Estación Mapocho), de 14 a 16 horas.

Las propuestas se abrirán el día 7 de Setiembre, en el citado Departamento, a las 15 horas.

Se solicitan propuestas públicas para el 18 de Octubre próximo por aceites, grasas lubricantes, grafita, fierro ángulo y planchas para calderos y por una pala a vapor.

Bases y antecedentes en la Secretaría del Departamento de Materiales y Almacenes en la Estación de Alameda.

Santiago. 16 de Julio de 1923.

LA NACION
Santiago, 7 de Setiembre de 1923

EL DIA DEL BRASIL

Un año ha avanzado ya el Brasil en el segundo siglo de su vida independiente. Llegado el último a la hermandad de las naciones libres y soberanas de América, el noble país amigo encabeza ahora la marcha de la civilización sudamericana, al encuentro de sus destinos.

Esta gran efemérides de libertad, si es significante y memorable para todos los pueblos del Continente, para el de Chile, por muchos títulos gratísimos, cobra todo el carácter de una conmemoración propia, íntimamente ligada a sus glorias y a sus tradiciones más queridas. Hace ya más de un siglo que en la historia de América la amistad chileno-brasileña viene señalándose como el símbolo ejemplarizador de la solidaridad y la sujeción cordial y constante a los deberes que en la vida internacional imponen un origen y un destino gemelos y concordantes.

Sin celos y sí con una afectuosa admiración, Chile ha contemplado el prodigioso ímpetu con que el Brasil ha realizado su desenvolvimiento, transformando la antigua colonia portuguesa y el progresista Imperio de los Braganza en una de las Repúblicas más poderosas y ricas del mundo moderno. Una de las mayores satisfacciones de este pueblo ha sido el sentirse invariablemente comprendido y estimulado por el Brasil en su constante labor de aproximación continental. Jamás hemos desdeñado, por nuestra parte, la oportunidad de reconocerlo y proclamarlo muy alto. Nos reprocharíamos como una inconcebible ingratitud silenciar, cada vez que llega el caso de evocar las manifestaciones de solidaridad que embellecen la historia de este Continente, los reiterados rasgos con que el espíritu fraternal del Brasil se ha hecho presente en los trances difíciles de nuestra vida.

El grupo de distinguidos brasileños, miembros del Gobierno local de las más grandes urbes de la República, que ha venido a asociarse a los regocijos de nuestro más grande aniversario cívico, podrá comprobar hasta qué punto los dictados de solidaridad y aproximación chileno-brasileña que presidieron la política de los Braganza y los Río Branco, han arraigado en el corazón de nuestro pueblo. Esas voces proféticas, esos mandatos de concordia no se han extinguido y en la Cancillería brasileña ha habido siempre mentes esclarecidas que recojan esa tradición y la perpetúen para bien de la América. En esta misma edición de nuestro diario damos al público una versión del discurso que el Canciller Pacheco ha pronunciado al festejar al ex-Canciller argentino señor Murature, a quien correspondió hace años personificar en su patria las aspiraciones que tenían por cifra el "A. B. C." suramericano. La opinión pública de Chile se impondrá con renovada emoción de estas palabras en que persiste, siempre cálida y cordial, la voz de orden que empuja a los estadistas brasileños, desde la infancia de la nación independiente, hacia la aproximación a Chile.

Estas expresiones de concordia, acusadoras de una amplia y penetrante visión de los destinos continentales, se han cruzado en esta efemérides culminante de la vida americana con los ardientes votos que el pueblo de Chile formula en homenaje y por la prosperidad de la gran República del Atlántico.

NUESTRAS RELACIONES CON EL ECUADOR

El espíritu fraternal y principalmente la fidelidad a sentimientos populares que habría sido imposible desoír, se han impuesto en la solución de las dificultades de carácter diplomático suscitadas últimamente entre el Ecuador y nuestro país.

El principio de desinteligencia que se deducía de las actuaciones producidas a raíz del regreso un tanto violento del señor Dublé Urrutia, no ha pasado felizmente de ahí, y es este el momento en que los dos pueblos deben congratularse de que el incidente apenas llegase más allá de su iniciación, para quedar solucionado en forma satisfactoria antes de que alcanzara a dar lugar a asperezas y conflictos de influencia duradera sobre la armonía tradicionalmente afectuosa que ha existido entre ambos países desde la época de la Independencia.

Con profunda satisfacción podemos tomar constancia de que la cordial amistad chileno-ecuatoriana sale de este episodio de Cancillerías, que no trascendió afortunadamente a los pueblos, sin la más leve trizadura. Debemos agregar que teníamos plena confianza en que la cordura, la consideración del porvenir de ambas naciones y el respeto a una tradición de fraternidad constantemente estimulada por espontáneas manifestaciones de afecto, lograrían prevalecer sobre las circunstancias que generaron el incidente.

Era visible la inquietud con que la opinión pública de Chile veía formarse sobre el límpido horizonte de la amistad con el Ecuador la sombra ingrata de una enojosa dificultad, generada ciertamente por circunstancias por entero ajenas al deseo y a los sentimientos de nuestro Gobierno y de nuestro pueblo.

Es ya inoficioso y ningún atractivo ofrece el emprender el análisis del pasajero conflicto. Conviene más sepultarlo en una onda de olvido. Debe estimarse sólo como reactivo que aplicado por la casualidad sobre el metal de la amistad secular del Ecuador y Chile, ha venido a demostrar su noble consistencia y la acrisolada pureza de su ley.

Un enfriamiento o la interrupción de las relaciones oficiales con el Ecuador habría significado para la unanimidad del pueblo de Chile un pesar tan vivo como es intensa y profunda la satisfacción con que ahora se congratula de la solución feliz y seguramente duradera que acaba de tener este sensible incidente diplomático.

Nuestro Gobierno no ha podido dar al Ecuador una demostración más significativa de su sincero anhelo de no ver alteradas las buenas relaciones entre los dos países, al confiar su representación diplomática ante el de la República equinoccial al esclarecido servidor público el senador don Gonzalo Bulnes. Le envía como personero de la cordialidad de Chile a una personalidad que se ha destacado en el Continente por su espíritu americanista; a un conocedor profundo de la vida internacional, investigador del pasado común de los pueblos sudamericanos y vinculado por sus antecedentes y por su obra de historiador a las tradiciones en que arraigan los más altos sentimientos de solidaridad y aproximación en que estos países comulgan y que son la cifra de su fuerza y prosperidad en el porvenir.

La representación ofrecida al señor Bulnes sobrepasa en realidad la significación corriente de una Plenipotencia diplomática, porque tiene todo el carácter de exteriorización especial de sentimientos de aproximación y concordia.

El señor Bulnes, en virtud de su destacada situación política y social y por su prominente figuración en las letras americanas, encarnaría con excepcional eficacia este anhelo nacional de conservar y hacer más fuertes y profundos los lazos que a la República del Ecuador nos vinculan.

Solucionada la fugaz dificultad que hemos debido lamentar en el último tiempo, no nos queda sino formular la esperanza de que, animado como siempre de una cordial reciprocidad, el Ecuador sabrá apreciar en toda su significativa importancia la actitud amistosa del Gobierno de Chile.

LA GRATITUD Y LA GLORIA

Hace dos años, un diario que hace su réclame cotidiana en el tapa-barros de los tranvías, tuvo la original idea de colocar el siguiente letrero: "Firpo no admite tongos".

Y no hubo profano en las terminologías y tecnicismos del box, que no pensara espontáneamente en ofrecer a ese hombre cuya cabeza se resistía al ceremonioso tongo un sombrero de paja o un calañés.

Porque Firpo era entonces un boxeador modesto que no encontraba campo en su patria y que había venido a Chile en busca de conocimiento y de notoriedad.

Su seriedad, su entusiasmo, sus relevantes dotes pugilísticas le dieron en Chile el primer aliento del éxito, la confianza en sí mismo que ha sido la fuerza de su carrera.

Este pueblo que es cariñoso y hospitalario, que profesa en lo más íntimo de su alma el principio de que el talento o el esfuerzo no tienen patria, está siempre listo para glorificar las hazañas del extranjero o del nacional.

Por eso acompañó a Firpo en su viaje a los Estados Unidos, con sus mejores votos. Por eso exigió a su prensa las más amplias informaciones sobre su carrera en la Gran República.

Lo miraba como propio, como un campeón salido de sus arenas. No le exigía que hubiese nacido entre nosotros ni le guardaba el más mínimo rencor por ello.

* * *

He aquí, ahora, el grato recuerdo que Firpo conserva de Chile. Hablando siempre para el diario que descubrió sus simpatías y sus resistencias psicológicas en materia de cubre-cabezas, dice en un telegrama de ayer:

"Cuando actuaba en Chile, había por lo menos 11.500 personas en un total de 12,000 que me lanzaban insultos, pero yo no les prestaba atención, salvo para pensar que debía ser suficientemente peligroso cuando así me temían".

Eso de que le temieran, es difícil. Pero aquello de que lo insultaran es absolutamente inexacto.

Nosotros recibimos un mancebo de botica, ágil en el almirez y docto en la jalapa, para enseñarle a campeón mundial.

El cuasi-campeón no gusta de los que le conocieron haciendo píldoras. ¡Es humano!...

Tanto más cuanto que según otro telegrama de ayer, fechado en Atlantic City, el señor Firpo ha recibido "un documento en que se hace derivar su genealogía y su personalidad de una familia italiana de la nobleza, que data del siglo XII".

Ya tenemos un linaje afirpado.

* * *

En la antigüedad al soldado que hacía una grande y noble hazaña le entregaban un título de nobleza y quedaba convertido en "un antepasado".

En los tiempos modernos, al advenedizo enorgullecido de un día o de una hora le entregan un árbol genealógico.

Antes los abuelos se hacían. Hoy se compran.

Naturalmente, un hombre que acaba de conocer a su abuelo italiano del siglo XII, necesita un automóvil a la altura de sus merecimientos.

Y he aquí leyendo en "La Nación" de ayer lo que ha comprado:

"Atlantic City, 5.—El día de hoy fué marcado por la llegada de un brillante cochecito de color castaño con ruedas blancas, cuyas puertas ostentaban el escudo argentino y bajo él las iniciales de Firpo en oro.

"Más abajo aún lleva la siguiente inscripción: "Toro Salvaje de las Pampas".

No habría nada que agregar a la leyenda.

* * *

Parece que en la edad moderna los triunfadores del box reemplazan a los triunfadores de la guerra. La humanidad sale ganando.

La gloria y la fortuna se conquistan ahora a puñetazos. Las multitudes llevan su óbolo a las salas de espectáculos y vencidos o vencedores, los que allí luchan salen millonarios.

Los intelectuales se lamentan con profunda decepción de que un knock-out produzca lo que no produjeron todos los libros de Chateaubriand, de Lamartine y de Víctor Hugo en un siglo.

Y dicen entonces que el mundo decae en una época en que el músculo enriquece y el pensamiento sólo consigue acercarnos más al sepulcro.

Es cierto que el libro hace aprender muriendo. Pero no lo es menos que el box rejuvenece a las razas y las salva de la decadencia en que perecieran la culta Grecia y la refinada Bizancio.

Sólo las razas fuertes y grandes y dominadoras permiten el florecimiento de las libertades, las artes y las ideas. Los alumnos de los gimnasios son los fundadores de los nuevos pueblos.

Y así todo es relativo. Los boxeadores bajan tal como subieron. Sus glorias duran lo que duran las demás glorias humanas.

Como todos los hombres ellos caen cuando tocaban a la cima. Su felicidad dura un instante y después vuelven al olvido. Su apogeo es tan efímero como su gratitud.

Cuando Firpo venga de baja como Willard, su vencido de ayer, entonces acaso Chile vuelva a ser para él, ese auspicioso y benévolo Chile de los primeros días.

SAINT CLAIR.

LA VICTORIA DE QUINTIN ROMERO

por JOAQUIN EDWARDS BELLO.

Es preciso decir que casi nadie esperaba la victoria de Quintín Romero. ¿Quién espera algo de un chileno? Desgraciadamente nosotros no creemos casi nada de nuestros compatriotas.

Me contaba un amigo cómo se asombraron los pasajeros chilenos del barco en que viajaba Gabriela Mistral para México cuando subió una comisión presidida por Santos Chocano, en Lima, para dar la bienvenida a nuestra poetisa. Así nos sucede en todo orden de cosas y yo achaco esto principalmente a la falta de sanción, la falta general de justicia, hasta en la crítica literaria, en el arte, en todos los órdenes de nuestra vida, que desorienta el criterio, y permitiendo la aparición de mediocridades y nulidades, desacredita al conjunto haciendo naufragar a los verdaderos valores.

Muchos se asombrarán que, hablando de boxeo, mencionemos a la Mistral, y recordemos el arte en general. En una sociedad perfecta, quintaesenciada hasta lo extra-humano, podría considerarse feo el triunfo del músculo y la glorificación pública de los atletas, pero el advenimiento de esta sociedad es casi imposible, y, al contrario, los pueblos más famosos, en sus épocas más brillantes, han sido celebradores entusiastas de la fuerza física en todas sus manifestaciones. En un pueblo como el nuestro, atenazado por males positivos, palpables e inmediatos, sería insensato combatir el boxeo por considerarlo una brutalidad. Actualmente el boxeo es un quite a las tabernas y hasta un medio cultural, puesto que, como toda forma de atletismo, propende a la temperancia general. La base de un atleta es el método, el carácter, para librarse de los vicios grandes y pequeños. Nosotros hemos notado con placer que los más grandes deportistas chilenos han rechazado de plano el alcohol y el tabaco por ser activos agentes de intoxicación. Con sangre impura no pueden existir atletas. Esperando el Nirvana, esa sociedad imposible dentro de los escasos límites humanos, celebremos estos torneos musculares que abren anchas ventanas en las pocilgas populares donde se asfixia la raza.

Por ahora es cosa muy criolla, muy de doctores pedantes y mentecatos, declarar cosa de brutos tales torneos. El talento masculino, el genio viril, como la belleza de las mujeres, dependen casi exclusivamente de la fuerza y pureza de la materia que engendra. Ya dijimos que, sin el Discóbolo, es posible que la Victoria de Samotracia no hubiese existido. La cabeza manda, sí; pero es preciso que brazos y piernas bien formados sepan ejecutar sus órdenes.

Todas las decadencias, dijo Maeterlinck, provienen de una inercia física, muscular. "Cuando Grecia se puso a discutir, olvidando los circos y los torneos, empezó su disolución. Tan necesarios son a las naciones los bosques como los atletas". Maeterlinck, Henri Bernstein, Wells, muchos otros escritores, son fervientes del ejercicio físico. La fuente del arte está en el movimiento mismo, en la vida, en el ejercicio constante. Chile contiene una inmensa masa dócil, positivamente inclinada a las pruebas difíciles, a las hazañas musculares. Los juegos atléticos fueron las fiestas de Arauco. El desafío, la pelea, el deseo de superar en fuerzas, están en la sangre popular.

Por eso celebramos sin reservas de ninguna clase, el triunfo de Quintín Romero, el compatriota humilde que anoche triunfó en París sobre un campeón canadiense en esa brillante Sala Wagram, en la Avenue Wagram, todavía perfumada y cálida por la despedida del Verano. Con la imaginación revivimos el espectáculo, acercándonos probablemente a la realidad. Espectáculo muy parisiense, muy **fin de saison**. Se verían ahí en la vasta sala las primeras pieles y los primeros abrigos. La presencia de Henri Bernstein y Maurice de Walleffe daba un realce especial de parisianismo al espectáculo, a pesar de tratarse de boxeadores exóticos. Jóvenes de piel oscura y cabelleras gruesas, de impecable smoking, ocuparían las primeras butacas; esos jóvenes que los franceses llaman **argentins**, en globo, aunque pertenezcan a diversas naciones de Ibero-América. Fiesta de Americanos de París, un poquito bulliciosa, con un sello especial de elegancia transatlántica.

Perico Vergara, el redactor especial de **"La Nación"**, **manager amateur**, estaría muy cerca del ring, con su figura azogada y risueña, animando a su campeón con dichos populares y picantes como ají en los momentos difíciles. En un palco el Ministro, nuestro hábil representante don Armando Quezada Acharán y familia. En otro palco el señor Amunátegui, Cónsul General de Chile en Francia, verdadero parisiense, **bon vivant**, espléndida figura adornada de unas barbas como de sacerdote asirio, con gafas valle-inclanescas bajo la maraña de cejas ya cenicientas. En la concurrencia muchos chilenos, entre ellos el inolvidable marqués de Montemar, que poco antes del match, dijera sentenciosamente a Romero en su camerino:

—"Duro y en el nucote".

Toda la Colonia chilena de París se ha dado cita en la vasta Sala Wagram, movida por el resorte patriótico que la distancia agranda. Con mal contenida emoción escuchan el anunciador que grita: **Quintín Romero, champion poids lourds du Chili**. Por la primera vez Romero es pronunciado públicamente Romeró. Está pálido, consciente de su importancia, lleva el tricolor en la cintura; en ese momento la visión de Chile que pasaría por su cabeza de obrero y luchador es variada y profunda: Manuel Bastías, Felipe Zúñiga, el mulato Mills, y la grita chabacana, sorda, del ring criollo.

Pégale el conejo
Echale la tupida
Recondénalo!.....

Luego son los muelles de Antofagasta, y alguna escena de amor y la mujercita que está en los antípodas. ¿Qué hora será allá?

Pero todo ha sido un sueño fugaz. Veo a Perico Vergara, quebrándose de impaciencia. Un **shake-hands** y la palabra seca, definitiva, como el chasquido de una bala.

Time!

Durante nueve **rounds** Romero hace prodigios de resistencia. Su escuela es mala, o mejor dicho: no tiene escuela, como no sea la de Montemar. Pero tiene pana. Eso es lo principal en nuestro campeón: su valor, su arrojo, su decisión inquebrantable y su impasibilidad para el castigo. La cara de Romero, fría y como de estopa, recibe los puños del canadiense y queda igual, siempre igual. Seco, autóctono, tiene un punch de iguanodón. Es lo que llama el palomilla **gualetazo** en jerga de la calle. Sus golpes se dirigen preferentemente al vientre, a las vísceras, al estómago, eso que el almirante Fernández Vial llama **el chancho**.

Cuando Romero se pára en el **ring**, se ríe del académico Marqués de Queensberry, y recuerda el clásico estilo de los **niños choros**. Romero sabe que el **knoch-out** no se produce por ecuaciones o reverencias de pavanas.

Se trata de pegar bien **re-juerte no má!** de **sacarle chocolate al tiro!** A eso nuestro campeón se ciñó. Cuando Gains cayó estremecido por sucesivas catapultas, la concurrencia, de pie, aclamó a nuestro héroe. Ese **knock-out** trascendió al público chileno como una canción nacional íntima y telepática. Romero había dibujado en el duro plexo del amigo canadiense un mapa-mundi de moretones.

El Marqués de Montemar, iridiscente con sus cabochones, sus sortijas, su auténtico **Omega** pulsera entra en el camerino con desparpajo sportivo, diciendo al Ministro que abraza al tranquilo atleta:

—Ministro, yo le enseñé un golpe secreto que me reveló un turco en el barrio de Pera!

Algunas pizpiretas hijas del bulevar se han deslizado en el camerino, hipnotizadas por el triunfo y los cabochones del marqués.

—**Voila Romeró, le champion chilien.**

Ya Romero es una figura decorativa del **Tout Paris**; mañana tendrá en su hotel una nube de reporteros; quizá esa noche tuvo una mesa **chez Maxim's** o en el cascabelero Montmartre con una bandera chilena clavada en la torta de honor, y estrechó la mano del millonario de la pampa y departió con la belleza de moda, la sonrisa del Bosque y la calle de la Paix.....

Acaso Francisco Contreras, el orfebre de "Esmaltes y Camafeos" olvidó un momento sus resquemores por el **pago de Chile** y sintió la satisfacción de eso que no sabemos definir y que es Chile siempre...

Y a pesar de ese estallido de París, esa revelación en una hora de la Ciudad Luz, la ciudad de la eterna risa, Romero tuvo un recuerdo para su compañera dije, su dulce esposa, que ahí por primera vez no llegó, como otrora, cuando venciera al Gunboat Smith, Saavedra. Esa era su tristeza íntima que no trascendía a los pollos góticos, a los millonarios y las artistas.

Perico Vergara, que compartía la pena del boxeador, guiado por su espíritu hidalgo suavizó esa hora con un recuerdo amable de su hogar y su mujer.

Ayer hemos visto a su mujercita, rubia, recién madre, en la calle que lleva el nombre sugestivo de Paz. "Hay mucho peligro en París, dice, pero tengo confianza en él". ¿Quién mejor que ella puede conocer el temperamento sobrio del boxeador?

Nosotros pedimos con energía que el Gobierno ayude a este hombre, como un ejemplo saludable para el pueblo.

Y a él pedimos que no se deslumbre con esa gloria en esa ciudad tentacular. ¡París, París! ¡cuántas glorias devoraste, cuántas energías consumiste, cuántas voluntades debilitaste! Oigamos a la historia en esa anécdota de Orfeo, poeta y músico de Tracia, hijo de Calíope y Apolo "que bajó al infierno en busca de su fallecida esposa Eurídice. Tan embelesado con su canto quedó Plutón, que consintió en la salida de Eurídice, a condición de que Orfeo no volviera el rostro para mirarla, hasta después de haber salido al aire libre. Cuando estaba a punto de terminar su viaje, volvió la cara y, en aquel instante, Eurídice desapareció".

¡Cuidado, Quintín Romero, que la gloria es como Eurídice!

J. E. B.

EL FERROCARRIL SALITRERO DE TARAPACA

Santiago, 7 de Setiembre de 1923.—Señor Director de "La Nación".—Presente.

Estimado señor y amigo:

Publicó usted ayer un editorial sobre "El Ferrocarril Salitrero de Tarapacá" que me mueve a escribirle las siguientes líneas con el propósito de que la opinión pública conozca este problema en todos sus aspectos.

Las categóricas afirmaciones del Gobierno han inducido a gran parte de la prensa del país como a usted, en errores de hecho, cuya generalización puede ser sumamente perjudicial para los intereses nacionales.

El primero consiste en suponer que el capital de la Nitrate alcanza a 53 millones de pesos y que sería necesario invertir, además, unos 16 millones para dejar la línea en condiciones de afrontar todas las eventualidades futuras de un imprevisto resurgimiento de la industria de Tarapacá.

Para convencerse, señor Director, de la inexactitud del dato a que me vengo refiriendo, le bastará leer una presentación hecha por la Compañía a la Dirección de Impuestos Internos, en la que ella fija en 900 mil libras esterlinas el capital del Ferrocarril; le bastará, también, tomar nota del tiempo corrido desde la fecha en que la concesión fué dada a la Nitrate, lo que coloca al Estado en calidad de co-dueño del Ferrocarril; no olvide que el trozo más importante—el de Iquique a La Noria—pasará al Estado dentro de 12 o 15 años.

La presentación de la Compañía hace trizas a la avaluación de la Dirección de Impuestos Internos, que es inferior a los 53 millones de pesos aceptados por usted, llamando la cifra de la Dirección "capital fabuloso" y explicando el error en una mala interpretación hecha por esta oficina, de los balances de la Compañía, la que habría considerado, en el rubro del capital, las deudas de la Empresa.

También es inaceptable que la Nitrate iba a contribuír con 16 millones de pesos para mejorar la línea cuando, lo proyectado era contratar un empréstito con garantía de sus instalaciones y servirlo con el exceso de las utilidades que el mejoramiento de la vía y el alza de las tarifas habría, forzosamente, de producirle; así lo confiesa paladinamente en uno de los otro sí de la presentación antes mencionada.

Como no hay ventaja alguna en exagerar el valor de un ferrocarril que posiblemente sea expropiado por el Estado, es necesario que la opinión no se forme equivocadamente respecto al valor de las instalaciones de la Nitrate.

Refiriéndose a otro aspecto de esta cuestión, dice usted que el problema del acarreo en la provincia de Tarapacá tiene solamente tres soluciones, que señala en los siguientes términos:

"1.a Que la Compañía invierta
" el millón de libras en mejorar
" el Ferrocarril y el Estado le
" conceda el alza necesaria de ta-
" rifas y la prórroga de conce-
" sión de vencimiento próximo.
" Es ésta la solución propuesta
" por el Gobierno en tres ocasio-
" nes (Ministros Torrealba, Lete-
" lier y Mardones) y que el Se-
" nado acaba de rechazar.
"2.a Que el Estado adquiera
" desde luego el Ferrocarril y
" efectúe las obras de mejora-
" miento que exige la industria
" salitrera.
"3.a Que el Estado deje ven-
" cerse la concesión de Iquique a
" La Noria y establezca un con-
" venio de explotación con la
" Compañía."

Usted se olvida de la más importante, la única que ha debido encarar resueltamente el Gobierno, y que se viene retardando desde hace 10 años, gracias a las influencias de la Compañía en las esferas del Gobierno y del Congreso.

Me refiero a la solución que consiste en terminar la contrucción del Ferrocarril fiscal de Iquique a Pintados y sus ramales, para lo que bastarán cinco millones quinientos mil pesos oro y unos seis millones de pesos moneda corriente, y un plazo no mayor de un año a un año y medio. Es oportuno hacer notar que la Compañía pedía un plazo de cinco años para colocar el Ferrocarril en situación de hacer frente al aumento del acarreo.

Las sumas antes indicadas tendrán forzosamente que ser invertidas por el Estado en un Ferrocarril ya concluído y que hay que dotar; lo único que se necesita para dar solución al problema del acarreo en el Norte, es que se sean rápidamente y que la conclusión de los trabajos no se prolongue **ab aeterno**.

Sin mayor gasto para el Estado y en el plazo de un año a un año y medio, el Ferrocarril de Iquique a Pintados puede quedar en situación de acarrear 250 a 300 mil toneladas de la carga que eventualmente pudiera no acarrear el Ferrocarril de la Nitrate y, además, concluído el muelle de embarque.

A dar todos estos beneficios a la industria salitrera, sin nuevos y pesados gravámenes para ella, tiende el proyecto de Ley que presenté anteayer a la Cámara de Senadores y del que le incluyo una copia para que, si así lo estima conveniente, le dé publicidad en alguna de las secciones de su importante diario.

Solamente me resta, para terminar, decirle que no se pueden tomar muy en serio las peticiones de los salitreros a favor del Ferrocarril particular, entre otras razones porque, seguramente, muchos de ellos son tenedores de acciones y, en consecuencia, sus intereses serán atendidos y, además, tienen participación en las ventajas que obtenga la Compañía, y el resto depende de la voluntad soberana del Gerente de esa Empresa de transportes y, de consiguiente, no pueden negarse a apoyar las peticiones que la Compañía quiera hacerles firmar a su favor.

Su amigo que lo estima y que agradecerá la publicación de las líneas anteriores.

ENRIQUE ZAÑARTU I.

Viña San Pedro
(J. G. Correa Albano)
Esta marca mas acreditada

LABORATORIO CLINICO
— DEL —
Dr. Leonidas Corona T.
SANTIAGO
Delicias 868.—Teléfono 2133
Reacción Wassermann. Sección de Química. Sección de Bacteriología.
AUTOVACUNAS

4 NUEVAS CHACRAS
En los alrededores de Santiago
VENDO COMO SIGUE

UNA EN SAN BERNARDO.—78 hectáreas, muy buenos suelos, con espléndidos edificios e instalaciones diversas y 45 hectáreas de viña. Precio: $ 500,000.

OTRA EN SAN BERNARDO.— 50 cuadras, con 10 cuadras de viña, muy productiva. Debe $ 60,000. Precio: $ 350,000.

EN QUILICURA.—50 cuadras, muy buenos suelos, abundantemente regadas, negocio de gran oportunidad. Debe $ 100,000. Precio: $ 350,000.

OTRA EN QUILICURA.—118 cuadras, 60 regadas de muy buenos suelos, con buenos edificios e instalaciones. Debe $ 100,000 Caja Hipotecaria. Precio: $ 450,000.

ALEJANDRO GREENE CRUZAT
SECCION FUNDOS
ALEJANDRO GREENE VALVERDI
TEATINOS 86 — CASILLA 3722

Tintorería a Vapor "LA SELECTA"
Limpia y tiñe toda clase de ropa, por delicada que sea. Teñidos para lutos entregables en el día.
SAN ANTONIO N.o 102, esq. MONEDA

VINOS
Errázuriz - Panquehue
Sólo para paladares delicados.
Pida estos exquisitos vinos al agente en Santiago:
LUIS GONZALEZ Z.
SANTA ROSA 835.— TELEFONO 164, Matadero
N|O

ALFREDO ARRATE R.
Carbón de piedra nacional y Carboncillos lavados y sin lavar.
Fletes marítimos.
AGUSTINAS 1111
Teléfono Inglés N.o 4384

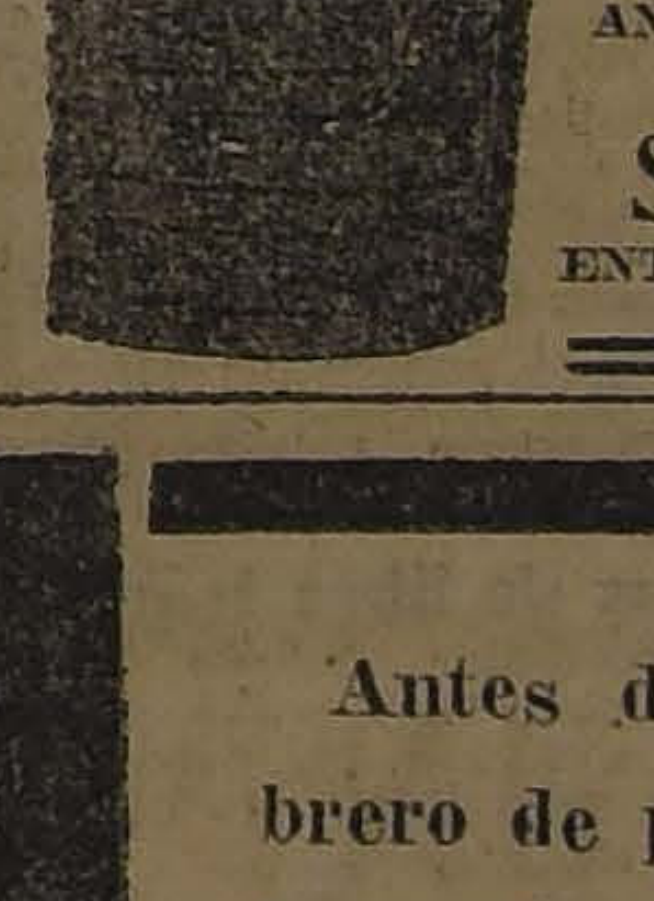
HELADEROS
Ofrece máquinas para cuajar helados y hace las reparaciones necesarias.
IGNACIO PEDEMONTE
ANTIGUA CALDERERIA Y FABRICA DE ALAMBIQUES
San Pablo N.o 1441
ENTRE AMUNATEGUI Y SAN MARTIN
TELEFONO 3576

Nuevos Avaluos
Mi oficina ofrece al público los servicios de su ingeniero tasador para llenar, en conformidad a la Ley, los formularios de avalúo de propiedades urbanas y sub-urbanas, bajo la siguiente tarifa:
Por propiedades urbanas de valor hasta 50,000 pesos .... $ 25.00
Por id. desde $ 50,000 hasta $ 500,000. . . $ 50.00
Por id. desde $ 500,000 hasta $ 1.000,000 o más .... $ 100.00
Por propiedades rurales, precio convencional.
Carlos Ossandón B.
168 - BANDERA - 168
Horas de Oficina: de 9 A. M. a 12 M. y de 2 a 5 P. M.

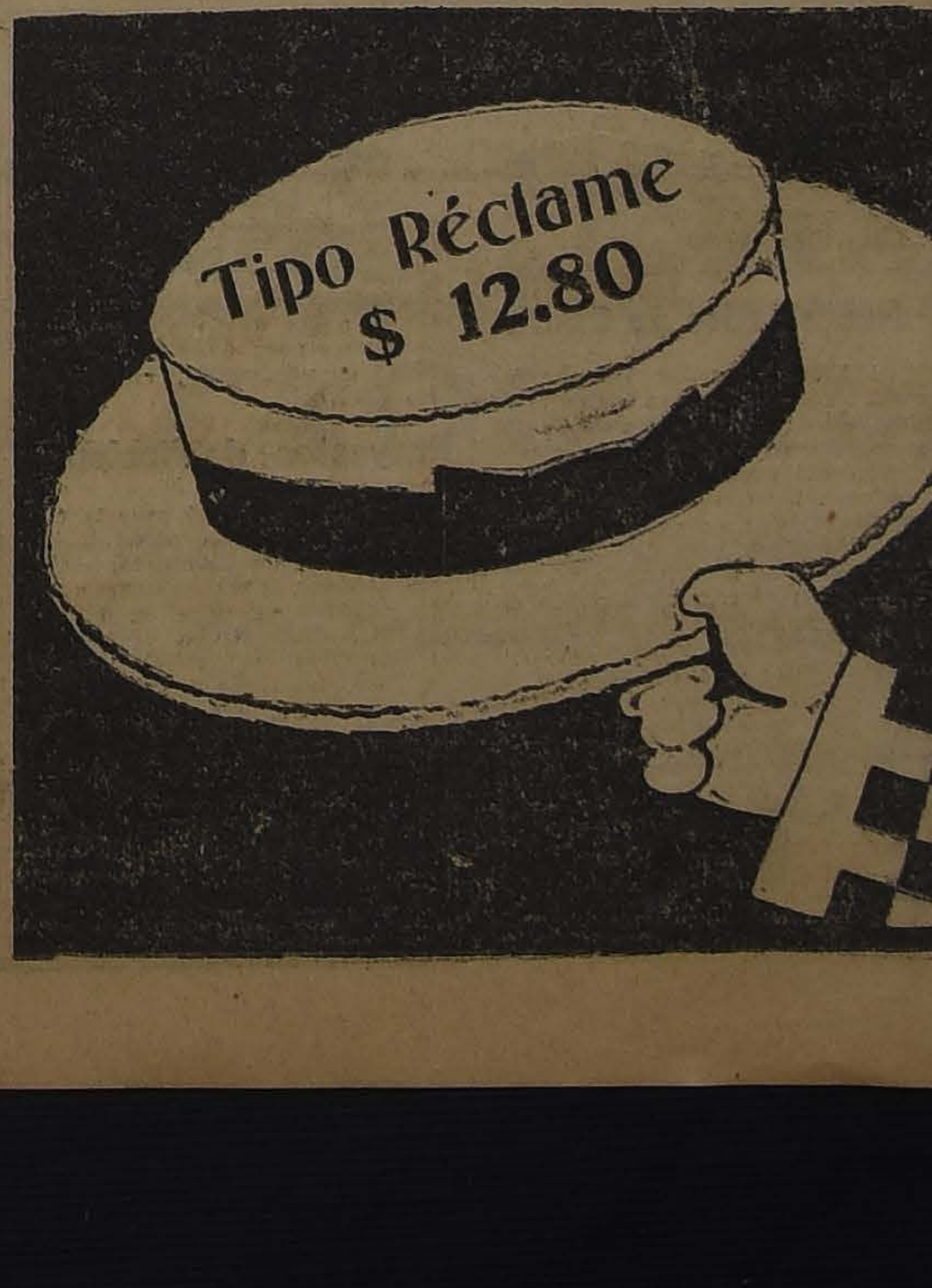

Antes de comprar su sombrero de paja, visite la Sombrerería
Capellaro
en donde encontrará el más grande surtido y a los mejores precios.
ESTADO 230
(Frente a la Sala Imperio)

NOTAS POLITICAS Y PARLAMENTARIAS

PACTOS ELECTORALES ALIANCISTAS

En nuestra edición anterior informamos de que la Junta Ejecutiva Liberal Doctrinaria había recomendado a su Mesa Directiva que se acercara a la Dirección del Partido Radical para pedirle el estricto cumplimiento del pacto electoral últimamente firmado y ratificado por todas las colectividades políticas que integran la Alianza Liberal.

Según se nos informa, la Mesa Directiva Liberal sólo esperaría, para dar cumplimiento a su cometido, el regreso a Santiago del presidente del Partido Radical, señor Medina Neira, quien se encontraría en jira política por las provincias del Sur.

Igualmente se nos informa que tanto la Dirección del Partido Radical como las asambleas provinciales se encuentran animadas de sinceros propósitos para dar estricto y leal cumplimiento al pacto electoral.

La Mesa Directiva Liberal deberá dar cuenta de su misión a la Junta Ejecutiva en la próxima reunión.

PACTOS ELECTORALES UNIONISTAS

JUNTA EJECUTIVA LIBERAL UNIONISTA

Presidida por don Luis Claro Solar, y con asistencia de la casi unanimidad de los miembros de la Junta, celebró sesión extraordinaria la Junta Ejecutiva.

Pactos electorales

El señor Errázuriz expuso el acuerdo a que se había llegado con los Partidos que forman la Unión Nacional, sobre distribución de candidaturas para el próximo período, y después de un ligero debate se acordó autorizarlo para que suscriba en nombre y representación del Partido Liberal los Pactos Electorales de la Unión Nacional, los que deberán ser sometidos a la aprobación del Directorio General.

Constitución de asambleas

Se dió cuenta de la nota de la Asamblea Liberal de La Victoria, en que se comunica la elección del nuevo Directorio, el que quedó organizado en la siguiente forma:

Presidente, don Alfredo Moreno Bruce;

Primer Vice - Presidente, don Agustín Ovalle Castillo;

Segundo Vice - Presidente, don Agustín J. Prieto;

Tesorero, don Juan José Farr;

Secretario, don Isaac Ortiz Risopatrón;

Pro - Secretario, don Javier Muñoz Ossa; y

Delegado ante el Diretcorio General, a don Augusto Ovalle Castillo.

—La Asamblea Liberal de Perquenco comunicó su constitución y elección de Diretcorio, en la siguiente forma:

Presidente honorario, don José Domingo Ramos.

Presidente, don Juan Julio Mansoulet;

Vice - Presidente, don Delfín Pantoja;

Secretario, don Pedro M. Rodríguez;

Tesorero, don Nicanor Martínez;

Pro - Secretario, don Bernardo Caoitúa;

Directores, señores José C. Troncoso, Alberto Muñoz, Aníbal Leiva y Pedro Herrera.

Delegación especial

Se acordó designar delegado especial del Directorio ante las Asambleas Liberales, al Secretario General, don Ramón Sanz Frías.

SENADURIA CONSERVADORA POR VALPARAISO

El Directorio Departamental Conservador de Limache, envió la nota que damos a continuación, a la Junta Ejecutiva del Partido, sobre la cesión de la Senaduría al Partido Nacional:

"El Directorio Departamental de Limache, reunido en sesión extraordinaria el Domingo pasado, acordó por unanimidad lo siguiente:

"Manifestar a la H. Junta, el
" profundo desagrado que le ha
" producido el contenido de la no-
" ta de fecha 27 de Agosto próxi-
" mo pasado, referente a la cesión
" de la candidatura senatorial de
" Valparaíso al Partido Nacional,
" y que vería con agrado que las
" dificultades que en la provincia
" han surgido, derivadas del acuer-
" do de la H. Junta, sean arregla-
" das en la mejor forma posible".

"En atención a la situación creada, el Directorio acordó no concurrir oficialmente a la proclamación que hace Quillota con esta misma fecha.

"Se acordó, además, enviar una copia del acuerdo a don Rafael Urrejola, manifestándole nuestros deseos de que la cuestión senatorial se arregle en forma favorable a su candidatura.

"Lo comunicamos a usted, en cumplimiento del acuerdo citado"

"Con sentimientos de distinguida consideración, nos es grato quedar de usted atentos y seguros servidores. — (Firmados). — **Francisco Pedot Ferraza**, Presidente.— **Pedro Audibert**, Secretario. — Al señor Presidente de la Junta Ejecutiva del Partido Conservador".

PARTIDO LIBERAL DEMOCRATICO UNIONISTA

Ayer continuó la votación de los Pactos Electorales de la Unión Nacional, en la Secretaría del Partido Liberal Democrático Unionista.

Se nos encarga hacer presente a los miembros de la Junta Directiva, que sólo quedan tres días de votación: desde hoy hasta el Domingo próximo inclusive. Para atender a los sufragantes, la Secretaría, en adelante, a fin de dar facilidades, atenderá de 11 a 12 de la mañana y de 4 a 8 de la tarde.

ACTIVIDADES ELECTORALES EN EL PAIS

DIPUTACION LIBERAL UNIONISTA POR SAN FERNANDO

"San Fernando — "La Nación". —Hoy se reunirá la Asamblea Liberal Unionista de este departamento para conocer de las presentaciones de candidatos a diputado. Figuran como tales los señores Francisco Bulnes y Máximo Valdés Fontecilla.

Se anuncia que vendrán hoy a esta ciudad algunos dirigentes de Santiago y posiblemente el diputado don Onofre Bunster, para allanar algunas dificultades que se habrían presentado con motivo de la designación de candidato.

Es posible que en la sesión de hoy se lleve a efecto la votación y proclamación del candidato a diputado que presentarán los liberales unionistas. — Corresponsal".

MAYORES CONTRIBUYENTES DE CAUQUENES

"Cauquenes. — "La Nación".— Hoy se expidió el fallo judicial sobre las reclamaciones de mayores contribuyentes del departamento de Cauquenes.

Las listas, por orden de cuota y comunas, han quedado formadas así:

Comuna de Cauquenes. — Señores Rafael Verdugo, Manuel del Río, Amado Concha, Jorge del Río, Andrés Segura, Liborio de la Torre, Andrés A. Herrera, Pedro Domínguez, Julio Trucco, Manuel Avila, Augusto Pantoja, Pedro J. Merino.

Comuna de Coronel. — Señores Ricardo Ríos, Domingo A. Bustos, Guillermo del Río, Osvaldo Urrutia, Pedro M. Laso, José I. Pinochet, Sixto Fernández, Nestor Medina, Jorge Lavín, Juan A. Rodríguez, Octavio del Río, Clorindo Alvear.

Comuna de Sauzal.— Señores: Javier Urrutia, Francisco Espinoza, Juan M. Aguilera, José I. Pinochet, Nicanor Valdés, Jorge Acevedo, Bernardino Espinoza, Joaquín León, Eliseo Del Río, Pedro P. Fernández, Juan G. Cancino y Jacinto Urrutia.

CREACION DE HOSPITALES Y SANATORIOS

Las Comisiones de Hacienda y de Asistencia Pública de la Cámara de Diputados, se reunieron ayer para estudiar el interesante proyecto presentado por el diputado por Antofagasta, Dr. Leonardo Guzmán, para destinar la suma de 60 millones de pesos a la construcción de hospitales, sanatorios de tuberculosos, etc., en diversas ciudades y regiones del país.

Las comisiones, después de un detenido estudio del proyecto en cuestión, acordaron informarlo favorablemente.

Para financiar el gran gasto que importará el cumplimiento de esta futura ley, se autoriza al Presidente de la República para establecer una Lotería de Beneficencia.

Próximamente se presentará a la consideración de la Cámara el informe de las comisiones.

Junta Central Radical

Mañana Sábado, a las 6.30 P. M., celebrará sesión extraordinaria la Junta Central Radical, para ocuparse del Ferrocarril Salitrero de Tarapacá y de las concesiones de agua potable.

Condolencia al Japón

A indicación del Diputado don Pedro Rivas Vicuña, la Cámara acordó enviar un telegrama a la Cámara de Representantes del Japón, expresándole su condolencia por la horrorosa catástrofe que ha azotado al Imperio.

La Sastrería
LONDON
DELICIAS 2824
Avisa al público que recibió un lindo surtido de casimires para trajes sobre medida, los que venderá a precios muy convenientes.
Set-9

Diputados radicales

El Comité Parlamentario Radical ha convocado a los Diputados del Partido a reunión para hoy, a las 3 P. M., con el objeto de ocuparse de varios asuntos de orden interno.

No celebró sesión

La Cámara de Diputados no celebró ayer, por falta de número, la sesión de las 7 P. M., destinada a tratar de las solicitudes particulares de gracia.

Concurrieron solamente veintitrés Diputados. De ellos, 14 eran radicales, 1 liberal aliancista, 3 demócratas, 2 liberales democráticos aliancistas, 1 liberal democrático unionista y 1 conservador.

Guías de libre tránsito

El Honorable Senado acordó ayer celebrar hoy sesión especial de 6.30 a 7.30 P. M., destinada a la discusión del proyecto de Guías de libre tránsito.

Cuestiones doctrinarias

El diputado señor Herrera Lira habló ayer sobre la cuestión religiosa, analizando el proyecto sobre separación de la Iglesia y del Estado del señor Padilla.

También se refirió a la carta enviada últimamente a sus amigos políticos de Bío-Bío, por el diputado señor Ruiz y expresó que el Partido Conservador, que no veía amagadas sus posiciones, no necesitaba recurrir al dinero para mantener su representación parlamentaria.

Por último atacó a la Alianza Liberal, criticando su actuación en el manejo de la Administración Pública.

LAS SESIONES DE AYER DEL SENADO

EL CANCILLER DA CUENTA DE HABER QUEDADO SOLUCIONADAS LAS DIFICULTADES TRANSITORIAS CON EL GOBIERNO ECUATORIANO.— QUEDA PENDIENTE LA DISCUSION DEL BANCO CENTRAL Y DE LA VENTA DE LOS TERRENOS SALITRALES DE TANA

El H. Senado celebró ayer las dos sesiones que tenía acordadas, continuando en la orden del día de la primera, (de 3.30 a 6.30 P. M.) la discusión del proyecto de Banco Central y en la segunda (de 6.30 a 7.30 P. M.) la discusión de la venta de terrenos salitrales de Tana.

SESION DE LAS 3.30 P. M.

Se abrió la sesión presidida por el Presidente señor Claro Solar y con asistencia de 22 Senadores y de los Ministros de Relaciones, de Justicia, de Hacienda, de Guerra y de Industrias.

Ensanche de una Avenida, en San Antonio.—Por oposición del Senador señor Urrejola, no pudo discutirse un proyecto que consultaba autorización para autorizar a la Municipalidad de San Antonio que realizara el ensanche de una Avenida del puerto.

Monumento a don Diego Barros Arana.— El Senador señor Búlnes, en conceptuosas palabras, funda una indicación para eximir del trámite de Comisión al Mensaje del Ejecutivo que solicita autorización para erigir en la capital, por suscrición popular un monumento a don Diego Barros Arana. Adhirió en nombre del Gobierno a esta petición, el Ministro señor Roldán, siendo aprobada por unanimidad.

Al término de la primera hora, se puso el Mensaje en discusión general y particular, y fué aprobado el asentimiento tácito sin discusión. El Senador señor Yáñez felicitó al Ministro señor Roldán por la iniciativa que tomó de presentar este proyecto, encaminado a hacer justicia y honrar a un hombre eminente, maestro de muchas generaciones.

Tarifas ferroviarias.— El Senador señor Bulnes llamó la atención a los miembros del Consejo de los Ferrocarriles del Estado hacia la situación que se ha creado a la agricultura con el alza de los fletes ferroviarios. Manifiesta que ha recibido numerosas cartas de agricultores y comerciantes de Temuco en las cuales se expresa que las tarifas ferroviarias están ahogando la industria agrícola por lo cual cree conveniente que se procure una reducción de ellas.

DEFRAUDACIONES MUNICIPALES EN PEÑAFLOR

Lenidad en la administración de **Justicia**.— Sobre estos dos tópicos habló ayer el Senador señor Torrealba. Respecto del primero denunció un sistema puesto en práctica por el Tesorero Municipal de Peñaflor, para defraudar a la Municipalidad y a los comerciantes en las patentes.

Respecto del segundo denunció algunos abusos cometidos en la Administración de Justicia y pidió al Ministro del ramo, señor Roldán, que procurara algunas medidas para corregirlos. Concretó sus denuncios citando un proceso por muerte de un obrero, que fué confundido con un bandolero.

Oportunamente el señor Ministro de Justicia se hizo cargo de las anteriores observaciones y manifestó que procuraba con todo empeño corregir los vacíos que se notaban en la Administración de Justicia.

Bodegas de la Estación Barón. —El senador señor Urrejola se refirió nuevamente a la inconsulta medida de cerrar durante dos horas al día las bodegas de la Estación Barón de Valparaíso, manifestando que perjudicaba grandemente al comercio y al público.

El Ministro, señor Mardones, expresó que dicha medida la había tomado el Consejo de la Empresa por economía y para evitar robos y pérdidas de la mercadería y que dicho organismo estaba reuniendo los antecedentes necesarios para reconsiderar su acuerdo.

Tarifas ferroviarias. — El senador, señor Correa Ovalle, refiriéndose a las observaciones del senador, señor Bulnes, sobre las tarifas ferroviarias, manifestó que el Consejo de la Empresa se encontraba actualmente empeñado en hacer su revisión.

Sesiones especiales. — Fueron aprobadas las indicaciones para celebrar hoy, de 6.30 a 7.30 P. M., sesión especial para discutir el proyecto de guías de libre tránsito y el Lunes y Martes próximos a la misma hora para discutir el proyecto de desagües.

Otras observaciones.—El senador, señor Concha Subercaseaux, se refirió a la muerte del obrero denunciado por el señor Torrealba y dió algunos antecedentes.

El senador por Concepción, señor Concha, pidió al Ministro de Instrucción que diera las órdenes necesarias para efectuar el pago de sueldos de empleados dependientes de su repartición.

Igual petición formuló al Ministro de Industria respecto de pago de sentencias por expropiación.

Ambas observaciones fueron contestadas por los dos señores Ministros.

El senador señor Lyon pidió al señor Ministro de Ferrocarriles, que estudie la conveniencia de electrificar el Ferrocarril de San Felipe a Putaendo, de 15 kms. de extensión. También insinuó la conveniencia de establecer una Escuela Agrícola en San Felipe.

SEGUNDA HORA

Relaciones diplomáticas con el Ecuador.—Al iniciarse la segunda hora, el Ministro de Relaciones, señor Bello Codesido, refiriéndose a las observaciones formuladas en sesión anterior por el señor Huneeus, sobre las relaciones diplomáticas con el Ecuador, dijo que las dificultades transitorias habían tenido una feliz y satisfactoria solución y que nuestra situación con la República del Ecuador continuaba en el mismo pie de estrecha y cordial amistad en que siempre se ha encontrado.

El senador señor Huneeus, agradeció las explicaciones del Canciller y lo felicitó por la acertada solución dada al incidente diplomático aludido e hizo extensiva esta felicitación al senador señor Bulnes, "cuya mediación inteligente y patriótica" había contribuído eficazmente al buen éxito de las gestiones del Gobierno.

Banco Central.—El resto de la hora fué ocupado por el senador señor Opazo Letelier, quien continuó desarrollando sus observaciones en contra del proyecto que crea el Banco Central.

El señor Opazo quedó con la palabra.

SESION DE LAS 6.30 P. M.

En esta sesión especial se entró a discutir el proyecto que concede a los descubridores de la Pampa Salitral de Tana una extensión de terrenos.

La discusión quedó pendiente.

ASAMBLEA RADICAL DE SANTIAGO

(VERSION OFICIAL)

Presidida por don Víctor A. Salas Romo y con asistencia del segundo vicepresidente, don Servando Sánchez; de los diputados don Luis Salas Romo y don Santiago Labarca; de los secretarios señores Daniel González y Diego Fernández, y de numerosos asambleístas celebró sesión el Miércoles, a la hora de costumbre la Asamblea Radical de Santiago.

Solicitudes de admisión

Se dió cuenta de las solicitudes de incorporación como asamblístas activos de los señores: Abraham Jara Marchant y Leopoldo García Huidobro Díaz, y como pasivos de los señores Isidro Rojas Acosta, Luis A. Miranda Rodríguez, Francisco T. Oyarzún Burgos, Eduardo Villagrán Valenzuela, José Barahona Salinas, Florencio Meza Pinochet, Armando Alvarez Alvarez, Luis A. Poblete Azolas, Luis E. Palma Orellana, Gustavo Opazo Maturana, Leonidas Troncoso Pizarro, Jorge Lillo Quezada y Luis Briones Carvajal, solicitudes que pasaron en informe a la Comisión Electoral.

Ley de instrucción primaria

En la hora de los incidentes, el presidente, don Víctor Salas Romo, agradeció a la Asamblea la designación de que había sido objeto al llevársele a la presidencia de esta corporación política. Manifestó que no tenía un programa determinado que ofrecer a la Asamblea, agregando que ésta podía estar cierta de que todos sus actos los ajustaría estrictamente al reglamento y que se empeñaría en continuar el trazado de corrección, de orden y de disciplina que dejó su distinguido predecesor, don Guillermo Labarca Hubertson.

Se refirió en seguida a la conveniencia de que la Asamblea se ocupara y abriera en sus próximas sesiones un amplio debate acerca de la situación que creará la aplicación de la ley de instrucción primaria obligatoria en la parte relativa a la supresión de las preparatorias en los liceos de la República, a partir desde el 1.o de Enero de 1925 y a la condición incierta y penosa que amenaza a numerosos y antiguos profesores. Cree también que esta supresión obligaría a muchos padres de familia a enviar a sus hijos a colegios particulares, la mayoría congregacionistas, donde se da una educación contraria a las finalidades que informan la educación nacional o del Estado y contraria también a las aspiraciones del Partido Radical, contempladas en su programa.

Por su parte, el segundo vicepresidente, don Servando Sánchez, agradeció la nueva prueba de confianza y de honor que le había otorgado la Asamblea al reelegirlo para el cargo que ocupa, y expresa que, en esta como en anteriores ocasiones, acata la voluntad de ella.

Acuerdos

Se acordó dejar constancia en el acta, del pesar de la Asamblea ante el fallecimiento de los señores Emilio Arancibia y José Manuel Bravo Bravo, antiguos y meritorios servidores del partido, y enviar una nota de condolencia a sus familias.

F. C. Salitrero de Tarapacá

El asambleísta don León Palacios Olmedo hizo uso de la palabra para combatir calurosamente el proyecto del Ejecutivo que acordaba una prórroga a la concesión del F. C. Salitrero de Tarapacá, por estimar que esa concesión ha constituído un monopolio odioso y perjudicial al interés público y a la principal industria nacional.

Terminó felicitándose del resultado de la última votación del Senado, recaída en este asunto y proponiendo el siguiente voto, que fué aprobado por la Asamblea:

"La Asamblea Radical de Santiago estima que el fracaso que acaba de sufrir en el Senado de la República el proyecto de prórroga de las concesiones de los ferrocarriles salitreros de Tarapacá, es un verdadero triunfo nacional, porque importa una severa sanción a la tiranía de los monopolios particulares y constituye, a la vez, un fecundo precedente para la extirpación de los demás monopolios particulares de servicios públicos que desgarran el poder económico y político nacional y para la realización de los principios contenidos en los números 1.o, 5.o y 12.o de la declaración 4.a del programa del Partido Radical."

Ordenanza del Ejército

Don Alvaro Reyes Pérez se refirió a continuación a un reciente decreto del actual Ministro de Guerra, que dispone la reimpresión de la ordenanza general del Ejército, y ataca esta medida por estimar que ella daña moral y materialmente al Ejército, que necesita ser regido por un cuerpo de leyes más moderno y que mejor consulte su progreso.

Después de recordar que existía otro decreto supremo que ha nombrado una comisión encargada de estudiar las reformas de la ordenanza, dejó pendientes sus observaciones para una próxima sesión, en la cual dará a conocer nuevos antecedentes y condensará sus ideas por medio de un voto.

Renuncia del primer vicepresidente

La renuncia del primer vicepresidente, don Julio Bustos, fué aceptada.

Reformas reglamentarias

En la orden del día se trató en primer término de las reformas reglamentarias pendientes. Después de una breve discusión en que terciaron los asambleístas señores Horacio Meza, Teófilo Ruiz, Humberto Mardones, Juan Oliveira y Leopoldo Valdés, se aprobó en todas sus partes el informe de la comisión respectiva.

A indicación del presidente, la Asamblea nombró una comisión compuesta de los señores Guillermo Labarca, Leopoldo Valdés y de los secretarios, para que estudie y proponga las reformas que es necesario introducir en el reglamento, a fin de que sus disposiciones guarden concordancia con el reglamento general de asambleas recientemente aprobado por la Junta Central.

Comisión Electoral

La elección de un miembro de la Comisión Electoral dió el siguiente resultado: por don Santiago Muñoz, 49 votos; por don Manuel A. Cruz, 26 votos; por don Leopoldo Valdés, 1 voto; por don Rigoberto Soto, 1 voto. Fué, en consecuencia, proclamado el señor Muñoz.

Moción rechazada

Finalmente, después de un corto debate, la Asamblea rechazó una moción de don Manuel Antonio Henríquez, para que se nombrara una comisión investigadora de la actuación que le cupo al ingeniero don Carlos Vivanco en la cubicación de los terrenos salitreros de la pampa José Francisco Vergara.

Empleados particulares

La Cámara de Diputados reanudó ayer la votación del proyecto que mejora la condición de los empleados particulares, quedando aprobados los 8 primeros artículos.

Se acordó celebrar hoy sesión matinal de 10.30 a 12.30 para continuar la votación.

Necesidades de Cautín

El Diputado señor Vergara Vicuña habló ayer sobre los servicios públicos de la provincia de Cautín, y solicitó del Gobierno la clasificación del departamento de Llaima para los efectos de la Ley de Alcoholes, que se consulte fondos para los Hospitales de Temuco e Imperial y la creación de un Desinfectorio; el restablecimiento del servicio de boletos de ida y vuelta entre Temuco y Santiago; el mejoramiento de las cárceles de la provincia y aumento de dotación de policía de Temuco.

Pensión

El Diputado señor O'Ryan, refiriéndose al accidente que costó la vida al maquinista del tren eléctrico a Valparaíso, señor Angel C. Vicencio, presentó un proyecto de ley para conceder a su viuda e hijos menores, por una sola vez, la suma de $ 20,000.

Se adhirió el Diputado señor Leckie, quien adujo diversas observaciones para demostrar la necesidad de establecer pronto el seguro obrero.

Proyectos de Hacienda

Tácitamente aprobó ayer la Cámara de Diputados una moción del Ministro de Hacienda, señor Subercaseaux, para celebrar sesión especial matinal el Martes próximo, destinada a tratar de los proyectos sobre certificados del Toco, impuesto a las barajas y venta de algunos terrenos salitrales.

Directorio General Doctrinario

Habiendo retirado la Mesa directiva del Partido, su renuncia, no sesionará hoy el Directorio General Liberal Doctrinario.

Cuerpo de Bomberos de Santiago

La Cámara de Diputados, a indicación de los señores Durán, Edwards Matte Ismael y Gumucio, acordó ayer eximir del trámite de comisión al proyecto, ya aprobado por el Senado, que concede un auxilio extraordinario de 100 mil pesos al Cuerpo de Bomberos de Santiago.

En la sesión de esta tarde se hará indicación para discutirlo sobre tabla.

PARTIDO LIBERAL

ASAMBLEA LIBERAL DOCTRINARIA. — Se ha citado para el Miércoles 12 del presente, a las 9 y media P. M., a la Asamblea Liberal Doctrinaria, con el objeto de conocer de las presentaciones de candidato a diputado, y nombrar la comisión receptora de sufragios.

La votación se efectuará los días 13, 14 y 15 de Setiembre de 6 a 8 de la tarde.

PARTIDO LIBERAL-DEMOCRATICO

CENTRO DE PROPAGANDA LIBERAL DEMOCRATICO. — Hoy Viernes, a las 6 y media de la tarde, se reune este Centro en el Club Presidente Balmaceda, Compañía 1238, para tratar de diversos asuntos de actualidad. Se nos ruega encarecer la asistencia.

PARTIDO RADICAL

CENTRO DE PROPAGANDA RADICAL DE LA 4.a COMUNA "VALENTIN LETELIER".—Se ha citado a reunión general para hoy Viernes, a las 8.30 P. M., en Delicias 3670, para tratar importantes asuntos que hay en tabla.

Especialmente invitados asistirán esta noche los candidatos a diputados, señores Rosamel Gutiérrez, Darío Salazar Jáuregui y César Roa Urzúa.

CENTRO DE PROPAGANDA RADICAL DE SANTIAGO.—Hoy Viernes, a las 9.30 P. M., celebrará sesión ordinaria el Centro de Propaganda Radical. En la orden del día se tratará de la celebración del Segundo Congreso de la Juventud Radical, que se efectuará en Valparaíso en el próximo mes de Octubre.

El Centro sesiona en el nuevo local del Club Radical, Huérfanos 1264.

PARTIDO DEMOCRATA

CANDIDATURAS: A SENADOR, LUIS CORREA RAMIREZ; DIPUTADO, JUAN PRADENAS MUÑOZ; MUNICIPALES, LUIS A. MUÑOZ Y JULIO E. RAMIREZ.— Asamblea.— Esta noche se efectuará la gran Asamblea a que se ha citado a los adherentes con el objeto de dar a conocer los pormenores que han mediado después del desaparecimiento misterioso de los registros de la Agrupación. Esta Asamblea se efectuará en el Centro "La Reforma", calle San Diego 224, a las 8.30 de esta noche, por lo que se recomienda la asistencia a todos los adherentes a fin de oír la cuenta que nos darán los candidatos.

Comité Central.— Una gran actividad despliegan los miembros de este Comité en preparar los detalles de la elección del próximo Domingo y con este fin se reunen diariamente en San Diego 224, de 8.30 a 11 de la noche.

Secretaría.— Esta atiende diariamente, de 9 a 12 y de 2 a 7 de la tarde, en Agustinas 1043, todo lo relacionado con estas candidaturas.

Se ruega a los señores Juan Arévalo F., Alfredo Rossi, Guillermo Labarca, Oscar Vásquez, Juan M. Martínez, Alfredo Tobar, Joaquín Sepúlveda, Francisco Troncoso L., Roberto Aldunce, pasar por la secretaría dentro de las horas señaladas para atender, con el fin de encomendarles una Comisión.

CENTRO DEMOCRATA DE SANTIAGO.— Elegirá secretario y continuará el debate sobre los pactos de Alianza.— Hoy Viernes, a las 9.30 P. M., celebrará sesión ordinaria esta institución, en Rosas 1049, con el objeto de elegir secretario en reemplazo del señor Benjamín González; y continuar el debate político sobre los pactos de Alianza. Está con la palabra el señor Guillermo Izquierdo.

CENTRO "LA AVAZADA".— Se ha citado a junta general para hoy 7 del presente, a las 8.30 P. M., en Victoria 558.

En esta sesión se inaugurará el nuevo local, con asistencia del Senador señor Zenón Torrealba y del presidente honorario, Diputado Vicente Adrián y otros dirigentes demócratas.

CENTRO DEMOCRATA "ANTONIO POUPIN". — Existe bastante entusiasmo en asistir a la velada y baile familiar que este Centro tiene anunciado, en beneficio de la Escuela Nocturna y Ateneos Obreros. Se desarrollará un interesante programa.

Se ha citado a junta general para hoy, a las 8.30 P. M., y a la comisión de fiestas, a las 7.30 P. M.

CANDIDATURAS RETAMALES Y GUERRERO.— Se ha citado para hoy, a las 6 P. M., en Bandera 855, a reunión general de adherentes y de comitees comunales, para tratar de la manera en que se efectuará la elección el próximo Domingo. La comisión encargada de reconstituir los registros de la Agrupación, dará cuenta de la labor desarrollada.

LA GRAN VELADA Y BAILE SOCIAL DE MAÑANA EN HONOR DE LA MESA DIRECTIVA DEL CENTRO DEMOCRATA.— Reunión de comisiones.— Hoy, Viernes, a las 9 y media P. M., se reunirán en el Centro Demócrata de Santiago, las comisiones que han organizado la velada y baile social que se efectuará mañana en Av. La Paz N.o 8, en honor de la mesa directiva de la institución.

CENTRO DEMOCRATA FRANCISCO BILBAO.— (Oficial).— Habiendo dejado de existir nuestro correligionario y miembro de este Centro don Domingo Silva, se ruega concurrir a sus funerales, hoy Viernes, a las 4 1|2 de la tarde. El cortejo partirá desde su casa habitación, calle Picarte.

COMITE CENTRAL PRO CANDIDATURAS ZENON TORREALBA, VICENTE ADRIAN Y LUIS TORRES LUCERO.— (Oficial).— Citar a una asamblea amplia de adherentes, para hoy Viernes, a las 9 P. M., en San Pablo 1191, a fin de hacer la repartición de los votos para la próxima elección interna y tomar los últimos acuerdos relacionados con esta elección; y

ACARREO DEL SALITRE EN TARAPACA

El senador por Concepción señor Zañartu Prieto, ha presentado al H. Senado un proyecto de ley encaminado a habilitar al Ferrocarril Fiscal de Iquique a Pintados para que pueda atender al acarreo y transporte de salitre, de acuerdo con las exigencias del resurgimiento de la industria.

En este proyecto, que se financiará con la venta de los terrenos salitrales de "El Soronal", se consulta la construcción del muelle en Iquique, y de una red de ramales y mejoramiento del material rodante y de explotación del Ferrocarril mencionado.

El texto del proyecto es el siguiente:

"Artículo único. Se autoriza al Ejecutivo para invertir
sumas de $ 5.500,000
en la adquisición de
dante e instalación de
de reparaciones para
rril de Iquique a Pintados
llones m|c. en la construcción
ramales desde la línea
a las oficinas salitreras
llones m|c. para capital
plotación del indicado
y $ 4.000,000 m|c. en el

"Se le autoriza, así
ra que proceda a la venta
rrenos salitrales en "El
hasta completar las sumas
se hace referencia en el
anterior".

AGRUPACION DEMOCRATA DE SANTIAGO

(OFICIAL)

En conformidad con los acuerdos vigentes, el próximo Domingo 9, se llevará a efecto impostergablemente en el nuevo local de esta Agrupación, 21 de Mayo 859, entre San Pablo y Mapocho, la votación interna para elegir un candidato a senador y tres candidatos a diputados.

De los tres candidatos a diputados que obtengan las primeras mayorías en esta elección interna, deberá quedar eliminado el que obtenga la tercera mayoría, si el porcentaje de los demócratas inscritos en los nuevos registros electorales no fuera suficiente para saca triunfantes en las elecciones generales, a los tres candidatos que triunfen en la elección interna del domingo próximo.

En esta elección sólo tomarán parte los correligionarios inscritos hasta el número 3,713, de los registros, debiendo funcionar seis mesas receptoras, en la siguiente forma:

Primera mesa: del 1 al 810; presidente, don Luis Torres Lucero; secretario, don Manuel J. Romo; vocal, don Tiberio Gutiérrez.

Segunda mesa: del 811 al 1.500; presidente, don Luis A. Muñoz; secretario, don Rafael
don Amador González
Tercera mesa: del 1.501
presidente, don Vicente
secretario, don Rodolfo
cal, don Ambrosio Allendes
Cuarta mesa: del 2.311
presidente, don Pedro Cárdenas
secretario, don Julio Abarca
don Carlos A. Acosta.
Quinta mesa; del 2.771
presidente, don Aniceto
cretario, don Gustavo Segura
don Antonio López Molina; y
Sexta mesa: del 3.269
presidente, don Luis Alfredo
secretario, don Carlos Zobles
cal, don Lorenzo Fauré.

La secretaría ruega a los
ligionarios se sirvan recortar
sente aviso, para que todos
antemano la mesa que les
ponde y contribuir de esta
que la elección sea más expedita.

El tesorero don Fernando
atenderá hoy Viernes en el
cal, de 9 a 11.30 P. M., todo lo
lacionado con la cancelación de
nets, cuotas extraordinarias, etc.

ACLARANDO UN INCIDENTE

por GUILLERMO HOLMAN

Cuando creí completamente terminados los incidentes a que dió origen la gestión que don Matías Silva encomendó a sus amigos señores Ruperto Urzúa y Agusto Cortés S., con ocasión de un editorial que se publicó en "La Zona Central", el día 27 del mes pasado, he sido sorprendido en Santiago con una información contenida en el diario "La Mañana", de esta ciudad el día 2 del presente, seguida de una carta que se dice dirigida por los señores Urzúa y Cortés al señor Matías Silva.

Como ni la información, ni la carta reflejan, a mi juicio, la verdad de lo ocurrido, me veo obligado muy a mi pesar, a informar al público sucinta y brevemente de la forma en que se han desarrollado los sucesos aludidos al principio. El día Martes 28 de Agosto recibí en Santiago un telegrama de los señores Urzúa y Cortés en que sin explicarme el motivo, reclamaban mi presencia en esta ciudad.

Deferente a esa insinuación, me trasladé a Talca en el acto, en cuyo viaje fuí impuesto por un miembro de mi familia que los señores Urzúa y Cortés me solicitaban para ventilar un incidente personal al cual me provocaba don Matías Silva por estimar incómodo para su persona el editorial citado de mi diario.

Si bien me pareció inusitado el paso del señor Silva, en virtud de que mi diario tiene un director político y literario responsable de lo que escribe, creí que no era decoroso ni propio de un caballero rehuir el terreno al cual me invitaba el señor Silva, y a mi llegada a esta ciudad tuve el agrado de recibir a los señores Urzúa y Cortés.

Conforme al propósito que me había trazado, fué mi primera palabra la de solicitar de mis visitantes precisar el carácter de su intervención, porque si era ella la de iniciar un lance de honor, había determinado nombrar a algunos de mis amigos, señores Nicanor Silva, Enrique Escala y Raúl Castro para que tomaran mi representación en la forma que es de costumbre. Inmediatamente me respondieron los señores Urzúa y Cortés que no era su propósito, ni su comisión, la de ventilar un lance de honor, y que sólo traían el encargo del señor Silva de procurar suavizar las asperezas en que, a su juicio, se desenvolvía la campaña política de mi diario. En este instante, y convencido yo de que la conferencia tendría otro carácter que el que me había imaginado, pedí a mi amigo don Raúl Castro que participara en ella. Cambiamos unas cuantas frases de
tesía y deploré, por mi parte
señor Silva se hubiera sentido
to con aquel editorial que
memoria de acontecimientos
de cuya efectividad juzgaba la
nión pública. Agregué que
exigirme que mi diario
ambiente en que se inicia la
dental campaña política en
encontramos empeñados,
representaba los anhelos de mi
tido. Con satisfacción de los
tes la conferencia terminó en la
jor cordialidad.

El día Jueves 30, me invitó a
bre del señor Cortés mi amigo
sio Concha F., para reunirme
de éste con don Matías Silva.

En esta reunión volvimos a
de la conveniencia de que los
minares y la lucha política
provincia se movieran en un plano
suavidad ajeno en cuanto fuera
sible a las asperezas personales
solicitud del señor Cortés tomé
cimiento de un proyecto de carta
este caballero, en un unión del
Urzúa, iba a dirigir al señor Silva
mo resultado de la conferencia
conmigo habían tenido el Martes
Dicho proyecto fué leído en
del señor Dionisio Concha F., y
no contuviera ningún concepto
alejara de la verdad de lo
no le atribuí mayor alcance.

Tratándose de un documento
yo no habría de firmar, que
ba mi responsabilidad directa
era sólo el desenlace de una
amistosa, ni pedí copia de
volví a recordar.

Impuesto en Santiago el Lunes
sado de la publicación del diario
Mañana", del día anterior,
prendí con el tenor de la carta
según ese diario, se dice
los señores Urzúa y Cortés al
Silva, así como también de la
mación que la precede, en
que ambas cosas no reflejan
dad de lo ocurrido y en
carta difiere en su parte
do del proyecto que se me
nocer la tarde del 30 del pasado
mé a mi amigo don Dionisio
con quien leímos juntos,
la información y la carta a que
vengo refiriendo, y estuvimos
acuerdo en que aquélla no
ma que en la reunión del 30
mostró, deplorando sinceramente
la carta publicada no se
al proyecto que nosotros
mos y la información no se
a la verdad de los hechos.

G. H.

Talca, 5 de Setiembre de 1923.

PARTIDO CONSERVADOR

COMUNA DE SAN MIGUEL.— Con numerosa concurrencia de católicos se celebró en el Club Conservador "Gregorio de Mira" la segunda reunión dominical.

Usaron de la palabra sobre diversos temas de actualidad los señores Cornejo, Leiva y Segovia.

El Domingo próximo, a las 3 de la tarde, se efectuará la tercera reunión y hablarán los señores Prieto, Segovia y Leiva.

PARTIDO POPULAR

ASAMBLEA DEPARTAMENTAL. —Para hoy, a las 9 P. M., está citada esta Asamblea.

YA SALIÓ
El "ANUARIO GENERAL de CHILE"
EDICION DE 1923. — AÑO XVI
Usado por el Gobierno en las Legaciones y Consulados de Chile en el extranjero
INFORMACIONES GENERALES DEL PAIS. — EL ARANCEL ADUANERO
Más de 100,000 direcciones de Comerciantes, Industriales, Fabricantes, Salitreros, Profesionales, etc., etc.
PRECIO PARA EL INTERIOR $ 50.00 — PARA EL EXTRANJERO, 12 DOLARES
Pídase en las Oficinas del Anuario, calle Estado 63, y en las principales librerías
Pedidos de Provincias y del extranjero, a
RICARDO BENAVIDES. Editor Propietario. — Santiago.
Casilla 1903. — Teléfono Ing. 2608

LIMONES DE CALIFORNIA
SANTA INES. — Ofrece de las variedades EUREKA, LISBON y VILLA FRANCA. Esta es la época adecuada para plantar. Ordenes a la Administración, NOS, o a la AGENCIA GENERAL, Huérfanos 1157.— Casilla 1417. — Santiago.

VIDA SOCIAL

EN HONOR DE DON CARLOS VIAL ESPANTOSO.—

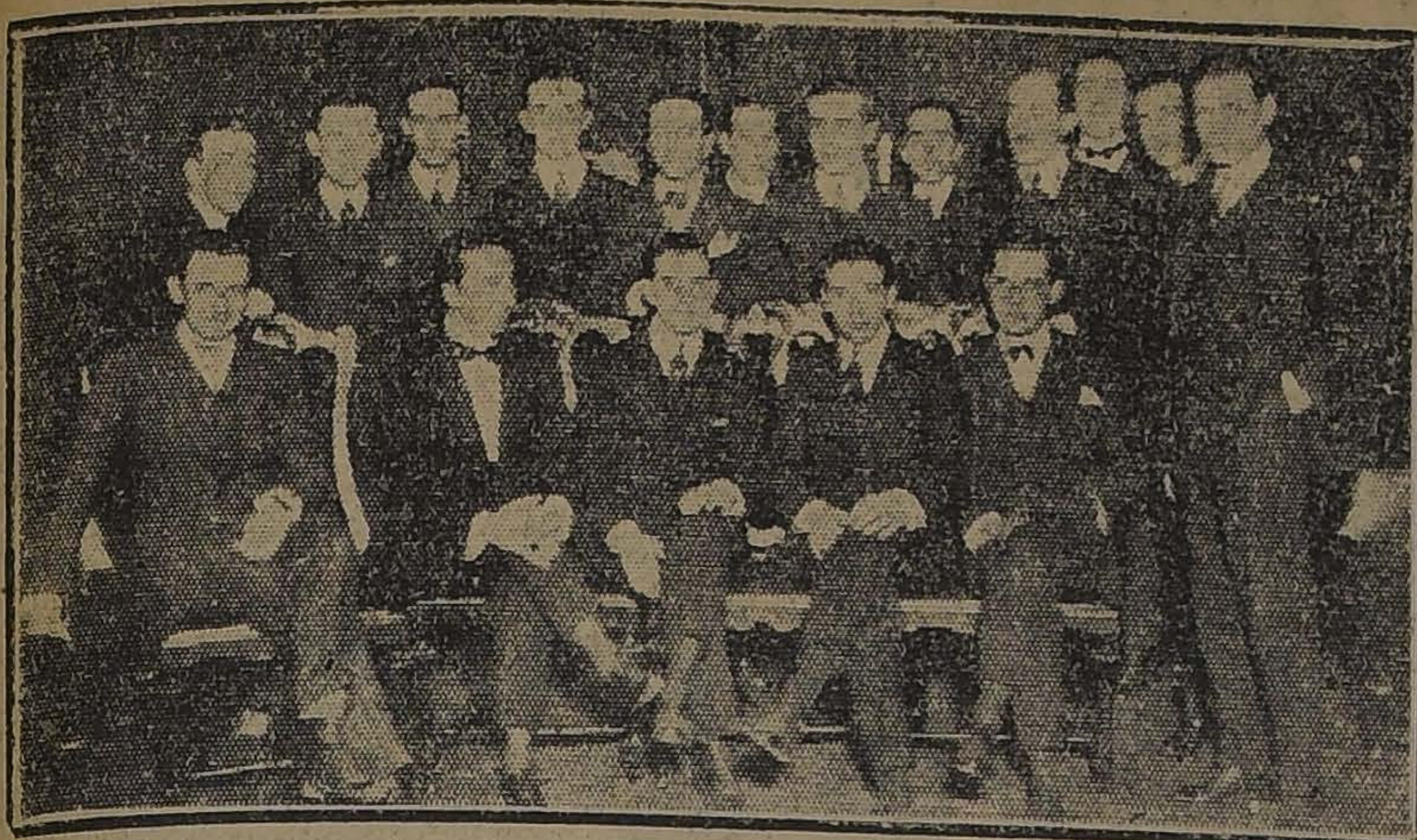

Los amigos del señor Carlos Vial le ofrecieron anoche una comida en el Club de la Unión con motivo de su próximo matrimonio, a la que asistieron las siguientes personas: Fernando de Toro Astaburuaga, José A. Infante Lecaros, Manuael Saavedra Baeza, Juan León Noguera, Guillermo Videla Lira, Ricardo Irarrázaval Rojas, Hugo Jenequel Fernández, Guillermo Echenique Correa, Tomás Eduardo Rodríguez, Ricardo Astaburuaga, Egidio Reyes, Pablo Valdés Ossa, Pedro Arroyo Concha Luis Eyzaguirre Infante, Manuel Guzmán Palacios, Miguel Valdés Freire, Abelardo Pizarro Herrera, Jorge Fierro Salomó y Vicente Cox Balmaceda.

AVE MARIA. — Con motivo del matrimonio del señor Arturo Olavarría B., que se efectuará mañana a las 11.30 A. M., en la Iglesia de la Preciosa Sangre, el compositor musical señor Guillermo Parr L., ha escrito una hermosa Ave María, que será cantada por el R. P. Rojas, durante la ceremonia.

CONCIERTO DE CANTO.— En la próxima semana se llevará a efecto en el Teatro Unión Central un interesante concierto de canto de la distinguida dama artista señora Emma B. de Navarrete.

Dadas las condiciones excepcionales que adornan a la señora de Navarrete, será esta audición una reunión muy grata para nuestro mundo social y artístico.

CONSEJO NACIONAL DE MUJERES.—Hoy Viernes, de 11 a 12, clases de inglés de la señorita Graciela Mandujano.

A fines del mes se inaugurará el curso que sobre preparación al sufragio dictará el señor Nicolás Novoa Valdés.

Las inscripciones se reciben de 4 a 6 de la tarde, en la secretaría, Catedral 1575.

PRIMERA COMUNION Y CONFIRMACIONES DEL LICEO CHILENO.—En el oratorio privado del Presbítero señor Domeyko, harán su primera comunión y después confirmadas por Monseñor Edwards, las siguientes alumnas del Liceo Chileno: Violeta Kropp Aravena, Diva Vergara Pérez, Raquel Campos Sepúlveda, Graciela Campos Sepúlveda, Delfina Villegas Casas Cordero Isabel Villegas Casas Cordero, Irma Inostroza Bruna, Olga Giordano Melfi, Blanca Rodríguez von Dessauer, José Zara Pelegrini, Gustavo Montero Fuenzalida.

ENFERMOS. — Delicado de salud se encuentra don Luis de Castro Ortúzar.

—Completamente restablecida se encuentra la señorita Edith Larraín del Campo.

—Mejor continúa la señora Ernestina Gaete de Mujica.

CENTRO FEMENINO DE ESTUDIO.—Velada literario-musical. —Esta tarde, a las 6 P. M., tendrá lugar la conferencia que el señor Alfredo Helsby dará en esta institución. El tema que desarrollará será: "Consideraciones sobre el socialismo evolutivo". Además, el señor Humberto Salgado disertará sobre Beethoven, y la señorita Elena Besoaín ejecutará al piano algunos escogidos trozos de música.

Se invita especialmente a las personas que les interese y a los amigos de la institución. La entrada es libre.

Clases de hoy:

Corte, de 10 a 12; cocina, a las 2 P. M.

La matrícula permanece abierta para todas las clases, todos los días, de 11 a 12 A. M., en Delicias 1236.

BAILES

Cúmpleme avisar a mis distinguidos alumnos y público en general, que desde esta fecha, en adelante, atenderé mis clases en mi nueva Escuela, ESTADO 239 (altos de la Sala Imperio). Clases únicamente particulares y a domicilio por el conocido Prof. **PEDRO ZARATE.**

COMIDA. — Anteayer, algunos amigos del profesorado ofrecieron una comida al señor Moisés Meza, con motivo de su onomástico.

Asistieron, además del festejado, los señores:

Luis Quintanilla, Angel Aceval, Alamiro Soto, José Pezoa, Hipólito Gatica, José Flores, Ignacio Barrios, Froilán Barrios, Juan de la C. Insulza, Manuel Estrada, Arginiro Martínez, Alberto Soto Ortiz.

ASOCIACION DE LA JUVENTUD CATOLICA FEMENINA.—El Martes pasado quedó la Asociación fundada en San Felipe. La señorita Teresa Ossandón G., dió una conferencia a las jóvenes católicas reunidas en gran número en el salón de la Parroquia, y terminó pidiendo su fundación, lo cual fué aceptado por unanimidad. Todas dejaron sus nombres en el registro de socias. Se tomó el acuerdo de reunirse nuevamente el Sábado próximo, a las 5 P. M., y se nombró el siguiente directorio provisorio:

Presidenta honoraria, señora de Stemann; presidenta efectiva, señorita Athale Aravena; secretaria, señorita Matilde García; pro, señorita Raquel Rivera; tesorera, señorita Amelia Cabrera.

Los Andes.—El Domingo se inauguró solemnemente la A. de la J. C. F. de Los Andes, con asistencia de miembros del directorio nacional y del directorio de la Asociación de Santiago.

VIERNES DE MODA. — Durante la reunión de moda de esta tarde, en el Tea - Room de la Casa Gath y Chaves, la orquesta que dirige el maestro Armando Carvajal, ejecutará un escogido programa musical de composiciones de fama mundial.

Damos a continuación el programa:

Primera Parte

1. Beethoven. — Die Ruinen von Athen, ouverture.
2. Padre Martín. — Andantino.
3. Brahms. — Danza Húngara número 7.
4. Saint - Saens. — Mon coeur s'ouvre a ta voix.
5. Sgambati. — Gavotte.
6. Puccini. — Gianni Schicchi, fantasía.

Segunda Parte

1. Massenet. — Les Erinyes (Divertissement): a) Danza Greique; b) La Troyenne; c) Saturnales.
2. Litz. — Nocturno número 3 (Reve d'amour).
3. Beethoven. — Scherzo de la Sinfonía Pastoral.
4. Korsakoff. — Song of India.
5. Rackokzy. — Marcha Húngara.

BAILE

Enseñanza rápida y correcta. Estilo sencillo y elegante, según las últimas innovaciones impuestas por la moda europea. Consultas y clases: Lunes, Miércoles y Viernes. "Academia de práctica", los Miércoles, Viernes y Domingo en Vermoth, de 6 a 8. **Profesor M. Aguilar.**

Local: NATANIEL 135

FALLECIMIENTO. — Al anochecer del 31 dejó de existir repentinamente, víctima de un violento ataque al corazón, el distinguido y estimado joven, señor Luis Molina Gamboa.

Cuantos tuvieron la suerte de conocer al joven Molina, y de contarse entre sus amigos, llorarán al amigo caballeroso.

Muere el joven Molina en la plenitud de la vida, cuando apenas contaba 37 años, y cuando nada hacía presagiar un fin tan prematuro.

Sus restos han sido sepultados privadamente en el Cementerio Católico.

CLUB DE SEÑORAS. — La exhibición de hoy. — La grandiosa adaptación cinematográfica de la novela del inmortal Federico Masson, desarrollada en los parajes auténticos para hacer una gran obra artística e histórica, titulada "Napoleón y las mujeres", se exhibe esta tarde, a las 6.15, en el cine del Club. Todos conocen la vida del gran Napoleón, genio de la guerra, que tuvo aquel ideal por M. Waleska, la mujer bella y famosa por su interés femenino; es presentada en esta cinta por Hella Maja, actriz dramática y sentimental.

El Domingo, a las 3, gran matinée, y en especial, a las 6.15, "El instante supremo", creación de Gloria Swanson.

FIGURIN DEL DIA.—

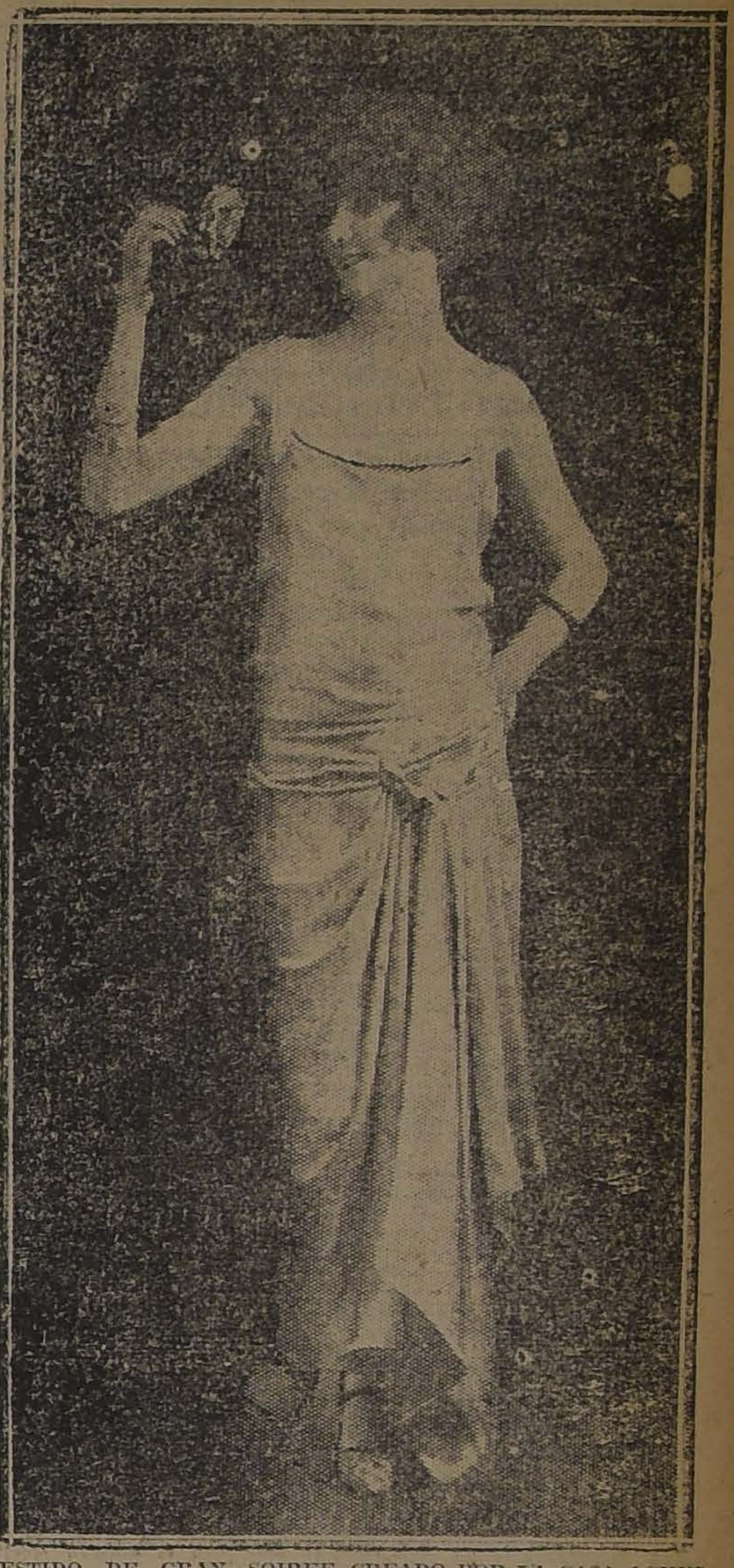

VESTIDO DE GRAN SOIREE, CREADO POR LA CASA AGNES, DE PARIS.

CURSOS COLECTIVOS

Los dos últimos de la temporada: uno de tarde de 6 a 8 y el nocturno de 9 a 11 1/2. Se inaugurarán el 7 del presente. Prevengo a los que les sea difícil aprender, que con mi enseñanza no quedará ninguno sin conseguirlo. Por esto garantizo el aprendizaje en el tiempo fijado para cada curso.

Mañana Sábado, soirée especial; despedida del señor César Barassi.

EMILIO GREEN, Puente 769

¿Puede figurarse Vd. una Venus velluda?

EL DEPILATORIO del Dr. MARTINS quita el ofensivo vello en 5 minutos!

AU PRINTEMPS
DE PARIS
Novedades de Verano
EXTENSO SURTIDO EN
Guantes Fantasía y Medias Francesas
DE PRIMERA CLASE
Todo de la Casa de París y a precios razonables
CALLE MERCED 733-735

Saldos en Liquidación

Liquidamos un saldo de calzado de Gamuza, Cabritilla y Acharolada, al solo precio de $ 15.50.

112 - ESTADO - 112

MADERAS

OFREZCO ROBLE DE TODAS DIMENSIONES :—: RAULI MACHIHEMBRADO PARA PISOS

ROBERTO LACOURT O.

Desvío Banco República :-: Delicias N.o 3311 :-: Frente a la Estación Central :-: Oficina en el mismo Desvío :-: Teléfono N.o 10 Estación :-: Casilla 2328

¿Tiene Ud. Joyas Valiosas?

Guárdelas en las Cajas de Seguridad, del Banco Anglo Sud Americano Ldo.

BANDERA 227

VESTIDOS
ELEGANTES

Trajes sastre de 3 piezas. Batas y abrigos, modelos de Primavera.

116 Ahumada 116
(ALTOS)
Frente a Otto Becker

MUEBLERIA y PELETERIA VIENESA

En la mueblería

DELICIAS 1120

se vende toda clase de muebles, al contado y con grandes facilidades de pago. Entrega inmediata.

La peletería: Ahumada 5
La Fábrica: San Diego 482, frente a la Plaza Almagro
E. ZIMEND

COMPRE SU SOMBRERO
— EN LAS —
SOMBRERERIAS
ROSENBLITT
S—30

Queso de cabra

de Coquimbo llegó una partida y mantecoso extra. Aceitunas de San Fernando. Ventas por mayor y menor.

21 DE MAYO Núm. 879
TELEFONO 5128
"EL TORO"

Casa Amoblada

Matrimonio americano, sin niños, necesita cómoda casa quinta, amoblada que tenga 3 dormitorios, comedor, baño, cocina, dependencias y garage. Barrio Los Leones, Suñoa, Vicuña Mackenna, Providencia o Macul.

CASILLA 1160

CHALECOS de lana para señoras y caballeros, c|u. a ... $ 25.—
CHOMBAS de lana, lindos colores, c|u. a ... $ 20.—
TERNITOS de niño, c|u. a ... $ 12.—
VESTIDITOS para niñas, c|u. a ... $ 15.—
PALETOES astrakán para señoras, desde ... $ 70.—
PALETOES de lana para señoras, c|u. a ... $ 35.—
CALCETINES finos de lana para caballero, par $ 4.—
MEDIAS de hilo, finas, a ... $ 4.50
EL CONDOR CHILENO - MONJITAS 851

¿QUIERE USTED CONSERVAR su cutis hermoso y fresco? Use **CREMA NAYADE, Casa Francesa,** 5 pesos caja.

Ensiladora Papec

De dos cuchillos, N.o 13, en perfecto estado, casi nueva vendo de ocasión en $ 3,500.

GONZALO CAMPO
Galería Alessandri 15
Casilla 1145

AUTO-CAMIONES
"BROKWAY"

Un tipo rápido para autobuses. Tipos de 2, 3, 4 y 6 tons, para carga.

HORACIO ECHEGOYEN B.
Unión Americana 33.— Cas. 3974
Teléfono 111, Est.

"Hay más camiones Brockway en Chile que de cualquiera otra marca". 10-S

Los corsés de
"LA FLOR DEL DIA"
son de formas superiores, y no son caros.

Réclame de Calzado fino para señoras.

SAN ANTONIO 98, esq. MONEDA
Set-10

DESEA UD. CAMBIAR

de color o limpiar sus trajes, abrigos, vestidos elegantes, blusas; ya sean de seda, lana o algodón? Visite la

TINTORERIA SUIZA

y no se arrepentirá.

TALLERES: DOMINICA 404
Sucursal: AGUSTINAS 815, al llegar a San Antonio
TRABAJOS GARANTIDOS
LUTOS ENTREGABLES EN 24 HORAS
Se atienden órdenes de provincias.
CASILLA 1884.— TELEFONOS: 2717-2718

PROPIEDADES DE RESIDENCIAS

(PRECIOS COMERCIALES)

EN AVENIDA ESPAÑA, esquina, vendemos regia casa de habitación y renta y un terreno sin edificar, mide 15x46. Muy buena construcción

PRECIO: $ 200,000

EN CAMPO MARTE, a una cuadra de la Alameda, buena casa de un piso, mide 15x60.

PRECIO: $ 75.000

EN AVENIDA VICUÑA MACKENNA, dos lindas casas, miden cada una, 13x33, muy elegantes y de construcción sólida, de un piso, aptas para ponerles un segundo piso.

PRECIO: $ 130,000, LAS DOS

EN VICUÑA MACKENNA, cerca Delicias, linda casa de habitación, de dos pisos, con 850 metros cuadrados, casa de todo lujo y comodidades.

PRECIO: $ 200,000

EN AVENIDA PROVIDENCIA, regia casa rodeada de jardines, muy buena construcción moderna, 11 piezas, fuera de toda clase de dependencias, mide 18x125 metros, gran hall, GARAGE, etc. Gran Deuda Hipotecaria.

PRECIO: $ 95,000

EN DELICIAS, a dos cuadras del Cerro, moderna en la mitad de su precio, por viaje del actual dueño. Deuda hipotecaria.

PRECIO: $ 210,000

EN ÑUÑOA, a una cuadra de la Plaza, precioso chalet con quinta, con una superficie de 1.300 metros. Se vende en la mitad de su precio, por viaje del actual dueño. Deuda hipotecaria.

PRECIO UNICO: $ 58,000

Y MUCHAS OTRAS, desde $ 40,000 a $ 500,000.

PROPIEDADES DE RENTA

ORDENES NUEVAS: Tenemos muchas, desde $ 30 mil a $ 1.000,000; grupos de casas que producen un 12 por ciento libre, y Cités hasta un 17 por ciento.

Más detalles en:

AGUSTINAS 1125
TELEFONO 3078.— CASILLA 2700
LUIS SILVA CORTES y JOSE LUIS SILVA

¡APROVECHAR PARA LAS FIESTAS PATRIAS!

Bandera 72 - CALZADO - Bandera 72

Siguen nuestras colosales liquidaciones. - Es una verdadera oportunidad la que ofrece esta antigua Casa de Liquidaciones de Calzado para Caballeros, Señoras, Señoritas y Niños.

LLEGARON SANDALIAS

SPLENDID - HOY

DIRECCION MAX GLÜCKSMANN. — TELEFONO 2815. — HUERFANOS 1048

PARAMOUNT
EXCLUSIVIDAD MAX GLÜCKSMANN

DIA DE MODA: 6.30 y 10.30

estreno del sublime poema pasional de conmovedora ternura y grandeza de alma de enamorados.

LA LINEA DEL CORAZON

por la lindísima actriz americana

RUBY DE REMMER

5.15 y 9.30. "EL MENDIGO VESTIDO DE PURPURA"

Mañana Estreno de la famosa obra de Jack Dondon. **"EL HIJO DEL LOBO"** Intenso drama pasional, desarrollado en los más grandiosos e imponentes paisajes de Alaska, por la linda.

HOY — ESPECIAL Y NOCHE — HOY

POLITEAMA
Especial a las 5.30
Función en honor del Brasil.
NOCHE:
NOVIO Y MARTIR
por DORIS MAY.

ODEON
Final de
LA MARCA FATAL
Series 13, 14 y 15.

ELECTRA
EL COBARDE
por MAY AL

TEATROS—MUSICA—CINES

TEATRO MUNICIPAL

OY GRAN FUNCION DE GALA EN HONOR DEL BRASIL, CON ASISTENCIA DE LA EMBAJADA BRASILEÑA

ndrea Chenier", por el tenor Piccaluga, la soprano Gilda Dalla Rizza, el barítono Granforte

sta noche se llevará a efecto en Municipal una gran función de a en honor del Brasil, velada corresponde a la 12.a función abono.

e pondrá en escena "Andrea enier": protagonista el tenor Ni- Piccaluga, que con Gilda Dalla zza en el rol de Magdalena de gny y Apollo Granforte en el pel de Gerard, compartirán los nores de esta velada.

'Andrea Chenier" es obra muy ícil de representar, pues se neita para su presentación, aras de excepcionales méritos voes y escénicos, pues así lo exige acción imponente, que se desalla en el ambiente histórico de Revolución Francesa.

ntervendrán en dicha obra, ades de Gilda Dalla Rizza, Nino caluga y Apollo Granforte, los uientes artistas: Magdalena Béra, Attilio V. Muzio, J. Alsina, R. ncrazi, M. Fantuzzi, A. Disiervi.

Para mañana, en 13.a noche de ono, se anuncia la premiere de nnámbula", con la soprano Hea Galiasso, que se presentará primera vez al público del Muipal.

Para la matinée del Domingo se ncia "Boheme". Las localidapara mañana y para la matidel Domingo, se podrán adquidesde hoy, a las 10 A. M., en la etería del Teatro.

El Domingo en la noche se resentará, en 14.a función de abo- "Trovador". Dirigirá la obra el estro Lietti.

El Martes 11 del presente se iniel abono cívico.

DIVULGACION ARTISTICA

"ANDREA CHENIER"

era en 4 actos, música de Giordano libreto de Illica

La historia nos dice que Andrés enier patriota, poeta y dramaturnació en Constantinopla y fué París a educarse. Tomó parte iva en la gran Revolución Fransa y murió en la guillotina el de Julio de 1794.

En Milán produjo sorpersa el uncio de esta ópera de Giordano, los carteles de la Scala. Giorno sólo era conocido por su obra l Voto' basado en el realismo tal que en aquellos días habíaapoderado del arte lírico. Los onados no disimularon us disguspero la Empresa Sonzogno haagotad en aquella temporada corto repertorio, y se hizo nesario recurrir a la producción de Giordano para dar algún movimiento al cartel. Se auguró a la obra un fracaso ruidoso. La música, a decir verdad, no suscitó aquellas discusiones que siguen a todos los estrenos de la Scala. Pero lo imponente de la acción, desarrollándose en el ambiente histórico de la Revolución Francesa", la "mise en scene" y algunos brillantes trozos de la partitura, hicieron que Andrés Chenier agradase al público.

Entre los numeros musicales que con mayor elogio se citan, están el "aria" del barítono, el "improviso", "un di all azzurro spazio" del tenor, y la romanza de éste: "si fui soldato". (Fecha del estreno: Marzo 28 de 1896. Scala de Milán).

Andrea Chenier: tenor.
Carlos Gerard: barítono.
Magdalena de Coigny: soprano.
Hija de la Condesa de Coigny: soprano.
Bersi: mezzo-soprano.
Foucher: bajo.
Mathieu: barítono.
Maddelon: soprano.
Fleville: tenor.
El Abate: tenor.
Schmidt: carcelero de S. Lázaro: bajo.
Un espía.

ARGUMENTO

En el palacio provinciano de la Condesa de Coigny, celébrase una fiesta. Por primera vez visita la casa como invitado el poeta Andrea Chenier, del cual se enamora Magdalena, hija de la Condesa. El criado Carlos Gerard, que ama en silencio a Magdalena, arroja su librea a la calle, para poder mezclarse con la muchedumbre de pobres que invaden el castillo y que no tardan en ser expulsados de allí por la servidumbre de la casa. En París y durante los días más tormentosos del terror, un espía, de aspecto elegante y distinguido, vigila a Andrea Chenier, por orden de Gerard, que ha sido nombrado jefe de Tribunal Revolucionario y que desea encontrar a Magdalena.

Chenier recibe un aviso secreto de ésta; Gerard lo descubre, y entonces el poeta confía a su amigo Foucher el cuidado de la muchacha; se bate con el antiguo sirviente y lo hiere.

Exasperado por los desdenes de Magdalena, Gerard acusa a Chenier de traidor a la Patria.

El poeta es conducido a una prisión Magdalena implora de Gerard el perdón de Chenier, y aquel jura salvarla, aunque sea a costa de su vida.

Pero es inútil: Andrés Chenier ha sido sentenciado a muerte. En la Carcel de San Lázaro, Magdalena, con la ayuda de Gerard, ocupa el puesto de una mujer condenada a sufrir la última pena, y muere en la guillotina con su adorado poeta.

TEATRO SANTIAGO

Hoy Viernes, en la función veruth de las 6 P. M., tendrá lur el beneficio de la distinguida riz de esta compañía, señora Aua Mendoza, estrenándose la interesante comedia en tres actos, original de los celebrados autores españoles Carlos Arniches y Joaquín Abati, titulada: "No te ofendas Beatriz".

Noche: 30.a representación en la actual temporada, de la más divertida comedia del teatro español, en tres actos, titulada: "La casa de salud".

Siguen los ensayos para el estreno de la sublime comedia alemana en 5 actos, original de G. Meyer-Fonter: "Juventud de Príncipe".

COMEDIA

Las funciones de ayer confirmaron el éxito humorístico del sainete o pantomima de J. Urzúa, titulado "Don Fausto y doña Crisanta". La obra ha gustado por sus situaciones cómicas y especialmente por la oportunidad de lucimiento que da a Bührle y a Elena Puelma, que tratan de sacarle todo el partido posible.

Hoy la obra va en las dos secciones.

—Los nuevos estrenos que ensaya esta Compañía, son: "Un amante", de Alejandro Parra, alta comedia que va a ser una creación de Haydee Recabarren.

"El Gran Duque", original de Sacha Guitry, traducción del Capitán Berguño.

"El Bibelot de cristal", comedia de ambiente mundano, por Mont Calm.

Y "El tío Juan", original de Ricardo Edwards.

LUISA SALAS, EN EL CLUB DE SEÑORAS

Un éxito franco obtuvo ayer tarde en el Club de Señoras, la danzarina africana-española, Luisa Salas, que se presentaba en el teatro de esa institución con un selecto programa.

La distinguida artista realizó una de sus brillantes actuciones, conquistando aplausos y felicitaciones personales muy efusivas y entusiastas de distinguidas damas de esa institución.

Luisa Salas volverá a danzar en el Club, en una fecha próxima.

REPERTORIO DE LA COMPAÑIA MENDEZ

La proximidad del arribo a nuestro país, de la compañía de revistas Alberto Mendez, ha motivado en el público una mayor curiosidad por tener noticias respecto al repertorio que dará la compañía en su temporada del American Cinema.

El repertorio de revistas es el siguiente:

"Las hijas del placer" "América" Cantos de España", "España de pandereta", Manzana de oro", "Príncipe Carnaval", "Arco Iris", "Ave Cesar", etc., etc.

Zarzuelas trae pocas, figurando entre ellas sólo "La corte de Faraón', "Las Corsarias", "Sanatorio del Amor", "Guante amarillo", "La alegre trompetería" y "La carne flaca".

La compañía, como ya se ha publicado, debutará el próximo Viernes con "Las hijas del placer" y "La corte de Faraón".

LOS GREMIOS EN EL TEATRO

Electricistas. — La Sociedad de Electricistas Teatrales nos pide hacer pública la lista de teatros que la reconocen y que sólo admiten personal federado como medio de garantizar su competencia. Estos teatros son:

Teatro Municipal, 9 electricistas; Teatro Coliseo, 3 electricistas; Teatro Victoria de Valparaíso, 7 electricistas.

Para todo lo relacionado con la sociedad entiende el secretario accidental, Teatro Municipal o casilla 1317.

Maquinistas. — El gremio denominado Sociedad de Maquinistas Teatrales de Mutua Protección, quiere dar a conocer, con motivo de las dificultades provocadas a la Compañía Recabarren-Buhrle, la siguiente circular:

"La Sociedad de Maquinistas Teatrales pone en conocimiento a todas las empresas teatrales que actúen en lo sucesivo, en los teatros Santiago y Comedia de Santiago de Chile, o con la Empresa de Ernesto Bouquet, que al finalizar sus temporadas no tendrán personal federado en las diversas ciudades de Chile, Perú, Ecuador, México, Cuba, Argentina, Uruguay y Brasil.

Las delegaciones de dichos países y ciudades se reservan el derecho de solicitar ayuda a otros gremios y tomar resoluciones para obtener el fin propuesto por las Sociedades Unidas.

Para informes, dirigirse a nuestra secretaría o en Buenos Aires, Suipacha 74 y en Lima, Caylloma 415. — Por la comisión: **Carlos A. Varela, secretario general.** Independencia 345".

MUNICIPAL.— Compañía de Opera. Noche: "Andrea Chenier".

SANTIAGO.— Compañía Serrador-Marl. — Vermouth: "No te ofendas Beatriz". Noche: "La casa de salud".

COMEDIA. — Campañía Recabarren-Buhrle. Tarde y noche "Don Fausto y doña Crisanta".

MUSICA

AUDICION DE MUSICA CHILENA EN EL CONSERVATORIO

REPARTICION DE DIPLOMAS A LOS AUTORES PREMIADOS

Mañana Sábado, a las 3 1|2 de la tarde, se efectuará en el Conservatorio, una audición especial de música chilena, a fin de repartir los diplomas y dar a conocer las obras premiadas en el hasta ahora único concurso musical efectuado en Chile.

Este concurso fué llevado a efecto, por el actual Director del Conservatorio y distinguido compositor italiano maestro Luigi S. Giarda.

Se ejecutarán obras de los siguientes compositores:

Héctor Melo, Andrés Steinfort, Héctor Contrucci, Alberto Ceradelli, Luigi S. Giarda. Roberto Puelma, Carlos Carlini, Berth Hoerting, Fco. Cordero, Guillermo Farr, Bindo Paoli y Raúl Hügel.

Las invitaciones se reparten en la secretaría del Conservatorio.

EL CONCIERTO DE MAÑANA EN EL UNION CENTRAL

Mañana, a las 6.30 P. M., se llevará a efecto en el Teatro Unión Central, un concierto de canto del señor José Caballero.

Ya hemos tenido oportunidad de referirnos a las cualidades vocales de este distinguido tenor chileno y, muy especialmente a la personalidad artística que ha alcanzado, gracias a sus propios esfuerzos.

Como hemos dicho, hace más o menos unos siete años se ausentó del país y fué a perfeccionar sus conocimientos a Italia, en donde logró una situación destacada, gracia a sus excepcionales condicionales naturales. Luego entró a figurar en el teatro lírico, en donde ha conquistado los más lisonjeros aplausos.

El programa que se desarrollará, es el siguiente:

Primera parte

1. Meyerbeer. La Africana. O'Paradiso dall'on de uxito (Italiano).— 2. Alvarez. La partida. (Español). —3. Klawaor y hear you' coling me (Inglés).— 4. Puccini. Tosca. Recondita armonía. (Italiano).— 5. Cappua. Mamma mia che vo sapé. (Napolitano).

Segunda parte

1. Verdi. Aída. Celeste Aída. (Italiano).— 2. Leoncavallo. Ridi Pagliacci. (Italiano). — 3. El Huérfano. Monólogo sentimental. — 4. La Chilena, poesía inédita de José Caballero.— 5. Ponchielli. Gioconda. Celo e mar. (Italiano).

Acompañará al piano el maestro señor Aníbal Aracena Infanta.

CONCIERTO DE LA SEÑORA EMMA B. DE NAVARRETE

El 14 del presente, se llevará a efecto en el Teatro Unión Central, un recital de canto de la señora Emma B. de Navarrete, una distinguida dama que ha logrado gran perfección en sus condiciones vocales, debido a su pasión por el arte. Recién vuelve de Europa, en donde pudo tomar las lecciones de los mejores maestros, especialmente en Alemania, en donde se enseña no sólo la perfección en la emisión de los sonidos sino que la interpretación escénica del drama lírico. En Estados Unidos tuvo también un gran maestro, quien la consideró una figura sobresaliente por su voz genuinamente dramática.

Promete, pues, esta audición, un buen éxito. Oportunamente daremos a conocer el programa que habrá de desarrollarse.

Noticias cinematograficas

SPLENDID

"La línea del corazón".— Se verifica hoy en el Splendid, su gran día de moda, y en él será estrenada, tanto en la especial a las 6.30 P. M., como en la segunda de la noche, a las 10.30 P. M., una notable producción extraordinaria de la prestigiada manufactura Paramount, de la que sus últimas obras exhibidas, han constituído grandiosos sucesos, dejando así establecido la insuperable calidad de sus producciones, como también la eficiencia artística de sus intérpretes. La obra que de dicha manufactura se estrenará hoy, y que como decimos, es una de sus obras sobresalientes, se titula: "La línea del corazón", y por su argumento, es uno de los más bellos y delicados del cine, narra una novela pasional muy conmovedora, llena de ternura, de nobleza de almas, es la historia de dos que se aman entrañablemente, pero que deben separarse, ella por la maldad de los que intentan apoderarse de su fortuna, él por llevar encima, el estigma de una tragedia de la que participó y de resultas de la cual, a pesar de ser inocente, fué a dar a la cárcel. Toda esta historia culmina en su desenlace, natural, muy poético y bien hilado y en el que no hay nada absolutamente del habitual convencionalismo yankee.

Dos grandes artistas de la escena muda interpretan los principales roles, con talento admirable, Ruby de Remmer, y Matt Moore.

En la selecta, a las 5.15 y primera de la noche, a las 9.30 P. M., se exhibirá el hermoso drama pasional de Pathé N.° 7.: "El mendigo vestido de púrpura", obra de escenas conmovedoras de la vida real, e interpretada por Charles Arling y Ruth King.

COLISEO NACIONAL

Hoy, en vermouth y noche, presentará esta sala un encantador drama sentimental, dolorosamente llevado a la pantalla y que cuenta "La tragedia del Polichinela", creación de Viola Dana.

SPLENDID - MARTES

MAX GLÜCKSMANN
PRESENTA LA OBRA
METRO CLASSICS

FASCINACIÓN

POR LA
ENCANTADORA
MAE MURRAY
Y CREIGHTON HALE

EDITH ROBERTS

TEATRO BRASIL

"SONANDO EL CUERO"

En las dos funciones de hoy se estrenan tres nuevos cuentos boxeriles de la colección original del conocido escritor H. C. Witwer, titulada: "Sonando el cuero".

Hace algunos meses se estrenaron algunos cuentos de este asunto y su éxito fué tan grande, que la Universal Pictures, se vió obligada a pedir al autor nuevas historias para filmar. Estas historias, desconocidas para nuestro público; son las que se estrenan hoy.

Reginald Denny, campeón mundial amateur de box de todos los pesos, es el protagonista. Es un joven de apuesta figura y admirable constitución física. Hoy en día es el ídolo del público yankee, por ser considerado como el perfecto exponente del grado de cultura física alcanzado por los norteamericanos.

Los cuentos son entretenidos, sensacionales y graciosos. El argumento es la historia de un joven de sociedad que se metió a boxeador, tratando de conquistar el título de campeón mundial al que resulte vencedor en la pelea entre

Dempsey.

De apuesta figura, elegante, to, es el ídolo de todas las chas que lo tratan. En esta para con el bello sexo, principal peligro para cia el campeonato mundial, training que resista a una juerga.

Sus sabrosos tropiezos

aventuras, sus peleas con los explotadores y entrenadores libradas de complots y etc., forman un conjunto que que las dos horas que dura la ción pasen sin sentirse.

A pesar de tratarse de una con tema boxeril, "Sonando el ro", hace las delicias de los no solamente por la simpatía de ginal Denny, sino porque en tiene una intriga amorosa bien zada y está presentada la refinada elegancia.

Esta misma función se dará mañana, en los teatros Setiembre y meralda.

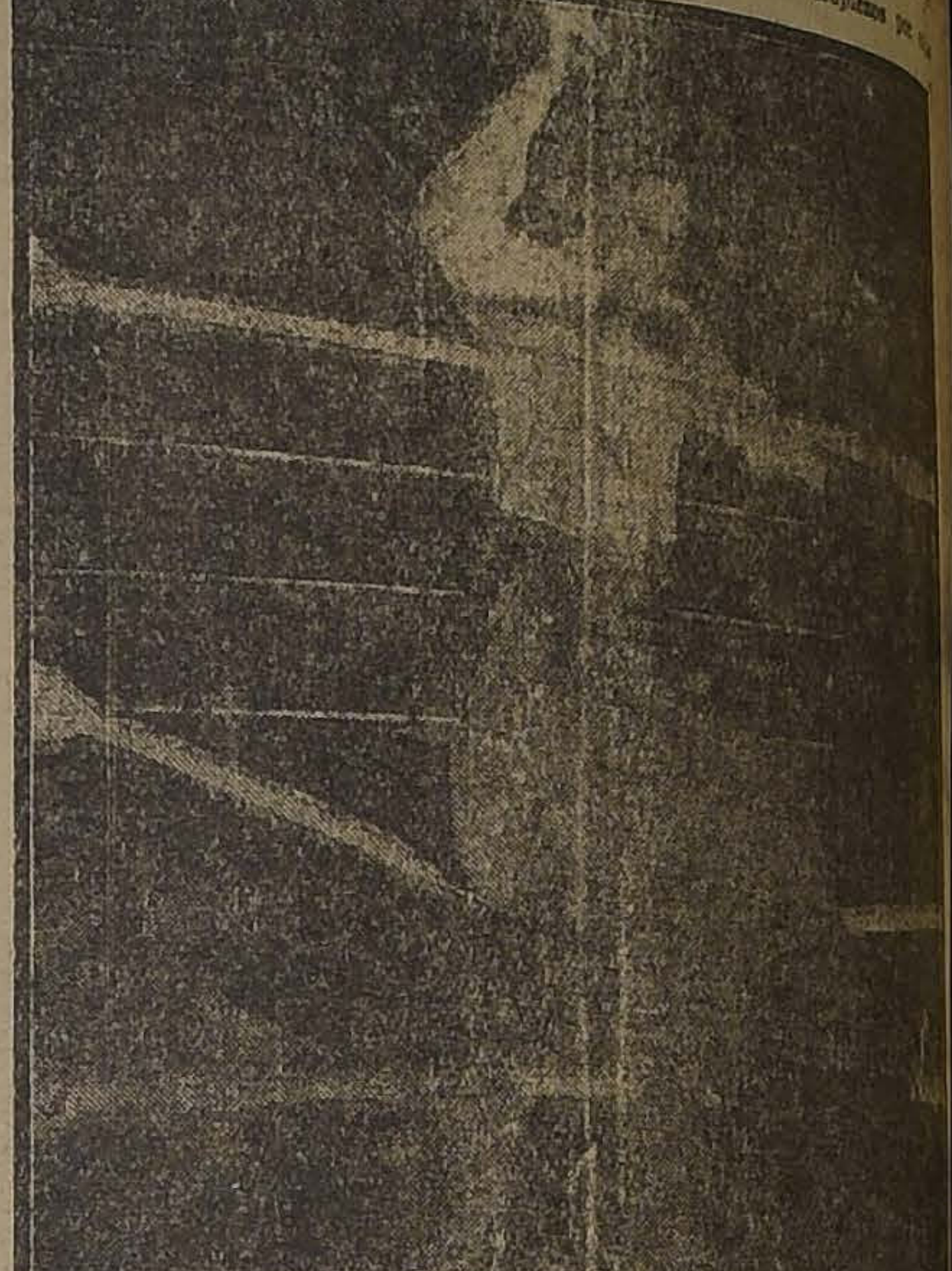

UNA ESCENA DE "SONANDO EL CUERO"

SALA IMPERIO

El estreno de arte germano de hoy. —Pocas películas encierran un asunto de mayor interés dentro de un desarrollo palpitante de actualidad y de riqueza en presentación escénica, que la obra que esta concurrida sala de espectáculos ofrecerá en sus dos funciones, especial y nocturna de hoy; su título es "Bajo la máscara", su argumento está basado en un hecho real, apasionante y extraño. Fué arrancado a la realidad de la vida y las crónicas de acreditados rotativos berlineses registraron en sus páginas las informaciones más sensacionales acerca de tan notable asunto. Para el mundo femenino tiene esta obra especial interés, pues, aparte de tratarse de una producción sensacional relata el infortunio de una mujer hermosa, perseguida por los hombres.

La belleza es el mayor peligro que pueda tener una mujer en su contra; ella enciende las más grandes pasiones y el corazón del hombre se torna o en virtuoso o pervertido cuando trata de poseer esa hermosura. La vida de las altas esferas sociales aparece en las escenas de esta obra y famosos artistas de Berlín que brillan en los escenarios de las mejores compañías teatrales forman el elenco de esta producción social y de lujo; en las protagonistas sobresalen las interpretativas de Charles Anna Hardy, dos rutilantes de la constelación europea.

JABON
BORAXOL
SIN RIVAL

Teatro Municipal

HOY a las 9 P. M.: 12.a función de abono

Gran velada en honor del Brasil

con asistencia de la Embajada brasileña.

Se representará la ópera en 4 actos de Umberto Giordano:

ANDREA CHENIER

Protagonista el tenor

NINO PICCALUGA

INTERPRETES:

Nino Piccaluga, Gilda Dalla Rizza, A. Granforte, M. Bertola, A. Muzio, J. Alsina, R. Pancrazi, M. Fantuzzi, A. Disiervi.

Mañana Sábado: 13.a noche de abono: **LA SONNAMBULA**, presentación de la soprano HELENA GAGLIASSO.

Domingo: 3.a matinée de abono: **BOHEME.**
Domingo noche: **IL TROVATORE.**

La divina trágica

Dorothy Phillips

en el rol protagonista.

El inimitable

Rodolfo de Valentino

como primera figura masculina.

El genial director

Allen Holubar

como cerebro productor y metteur afam

UNA VEZ a CADA MUJER

Estreno:

Martes: Teatros Setiembre y Brasil

UNIVERSAL PICTURES

JORGE LARKIN

(PERICO METRALLA)

Mañana

EN EL

AVENIDA

Peleando como un Bulldog

o "Haciendo un Hombre" -:- Exc. Cía. Cinem. Italo Chilena

TRANS OCEAN DE BERLIN estrena el lujoso drama de aventuras de policía:

Bajo la Máscara del Crímen

Por Carlos Forest y Anita Hardt

HOY

La historia de una linda dama ladrona, víctima de los hombres, que desde el cabaret alcanza hasta el salón más encumbrado, para ser otra vez víctima de un jugador y más tarde la presa de un diplomático indio, que posee un harem de tentadoras prisioneras.

ANOTE

Estos tres espectáculos del

IMPERIO

El Cine de las buenos películas:

MAÑANA

Gran estreno HODKINSON. Acontecimiento de alta emoción, de interés dramático y de significación social:

EL EXPATRIADO

Cinta inspirada en el mismo tema que

El Desarrollo de un Pueblo

GLADIS COBURN y GASTON GLASS

Miércoles de Moda

Para las brillantes FUNCIONES SOCIALES de este día, le recomendamos nuestro regio estreno, el poema cinematográfico:

CAMPANAS NUPCIALES

CONSTANCE TALMADGE y HARRISON FORD

ALAMEDA - TEATROS HOY - REPUBLICA

Dos Clases de Mujeres

Drama pasional por

Paulina Frederick

El Mayor Derecho

Intenso drama social por

ALICE LAKE

LA DAMA DEL AMOR

Maravillosa producción Pathé París 1923. NATALIA KOVANKO, protagonista de **"LA SULTANA DEL AMOR"** y **"LAS MIL Y UNA NOCHES"**, y LEON MATHOT, notable actor trágico de revelantes cualidades; son intérpretes de este hermoso exponente de arte y lujo.

HOY: Estreno Alhambra y Victoria 6.30 — 9.30

Localidades numeradas en venta

Hoy **BRASIL**
Mañana **SETIEMBRE ESMERALDA**

Nuevos cuentos boxeriles de

SONANDO EL CUERO

por el campeón amateur mundial y sucesor de WALLACE REID,

REGINALD DENNY

La novela de un joven de sociedad que se metió a boxeador de puro arruinado, con ánimos de llegar a campeón mundial

Matchs de box con actuación de los famosos campeones

Sam Mc. Vea, Jack Renault, Danny Hayes, Bob Armstrong

Escenas en los teatros y sitios de placer de París y New York, donde las chiquillas hacían perder su training al campeón.

Novela que gustará tanto a las damas por su gracia y elegancia como a los sportsmen.

NO CONFUNDIR ESTOS CUENTOS CON OTROS ESTRENADOS HACE SEIS MESES. ESTOS SON NUEVOS.

Setiembre
— Y —
Esmeralda
— HOY —
LA VUELTA DEL MALDITO
— POR —
Linda Pini

DOMINGO

Setiembre y Esmeralda

UNA NOCHE DE AMOR

El más hermoso drama romántico. Tema oriental con jeques galantes, beduinos feroces y bailarinas tentadoras.

Además:

"BESADA"

Por MARIE PREVOST

[...] Y ESMERALDA

[...] vuelta del maldito".— Linda [...] actriz italiana que juntamente [...] Bertini y la Menichelli es una [...] favoritas de los aficionados al [...]nematográfico latino, reapa[...] en las dos funciones de hoy [...]mbos teatros con la película [...]elta del maldito".

[...] cinta tiene un conmovedor [...]ento pasional, por el estilo de [...]alena".

ELECTRA

[...] cobarde".— Presenta en espe[...] noche la última creación de [...]la de ojos azules, May Allison [...] obra de este nombre. Su ar[...] gracioso y original, su in[...]tación sin tacha y su marca [...] Clásica, son una buena reco[...]ción de la cinta.

VAN DYCK
$.40
SPECIAL CIGARETTE

COLON

[...] última creación artística de la [...] es "Magdalena Ferat", la [...] novela de Emilio Zola, tal [...] su más humana creación, en la [...] está genial su intérprete.

NOVEDADES

"Cuando el amor vence".— Un interesante estreno social presenta hoy en sus funciones de especial y noche este teatro d la calle Cueto y Av. Portales. La película se titula: "Cuando el amor vence", obra de arte exquisito, interpretada por la bella y elegante estrella americana, Agnes Ayres, coadyuvada por la encantadora Gladys Leslie.

IRIS

"Magdalena Ferrat". — Después del gran éxito obtenido el Lunes pasado, esta gran producción basada en la famosa novela del gran escritor Emilio Zola titulada "Magdalena Ferrat", la Empresa del Teatro Iris la repetirá hoy en las funciones de tarde y noche.

Como se sabe, "Magdalena Ferrat" es interpretada por la famosa Francisca Bertini.

MINERVA

William S. Hart.— El gran actor americano, secundado por Eva Novak, reaparecerán hoy en las funciones de tarde y noche. Esta nueva creación de la Paramount, relata una de las más hermosas y heróicas hazañas de los miembros de la "Guardia Montada" del Noroeste de los Estados Unidos. Su título: "El sargento O'Malley". Y además irá en la función de la noche, el aplaudido conjunto de variedades El trío España.

MUNDIAL

"Amor irlandés" o "Va cayendo gente al baile".— Es un estreno sentimental de tiernísimos amores, risa inaguantable, simpatía, gracia, bailes y furiosos pololeos. Su protagonista es la célebre belleza Colleen Mooren y se exhibe en este teatro, en especial y noche.

DIECIOCHO

"Hacia el amor".— Hoy, en sus dos secciones presenta el estreno de un gran acontecimiento social de gran lujo, trátase de la extraordinaria producción americana, Metro Pictures, titulada: "Hacia el amor". Interpretación de la famosa Bertini americana Clara Kimball Young, a quien secunda el galán de Gloria Swanson, Elliot Dexter.

ODEON

"Amor Filial" y "La marca fatal". —Irá el estreno de la última función de la emocionante serial americana: "La marca fatal", novela episódica que culmina hoy en el más atractivo y delicioso de los finales. Completando el programa el estreno de la linda comedia dramatica de aventuras de cow boys: "Amor filial". Cración del popular actor vaquero Buck Jonnes.

FRANKLIN

"Flor del mar".— Hoy Viernes de aventuras, tarde y noche reaparece el varonil actor y boxeador, Franck Mayo, en "Flor de mar", o "Destino omnipotente", que constituye un gran triunfo para el actor recién nombrado.

AVENIDA

"Teresita". — Esta sala estrena hoy una nueva gran producción de "Los 4 Grandes", esta ve interpretada por la genial estrella Mary Pickford, y titulada: "Teresita". El argumento es conmovedor y apasionado y establece contraste humano entre las luces y sombras de la vida simbolizada, poniendo en parangón de una manera dramática las virtudes ocultas en sucios harapos y las pasiones mezquinas que a veces ostentan riquezas y lujos.

DELICIAS

"Cuidado con tropezar".—Un vaudeville muy agradable, de buen corte cómico, es el que estrena hoy esta sala en sus dos secciones. El humorismo de esta pieza es de muy fina calidad y lleno de los más curiosos detalles que evidencian esa gracia norteamericana, siempre tan llena de ocurrencias y originalidades.

ALHAMBRA Y VICTORIA

"La dama del amor".—Estos concurridos cines centrales estrenarán hoy en las secciones de moda, especial y nocturna, el nuevo exponente de arte de la acreditada manufactura de lujo Pathé París, titulado "La dama del amor". Trátase de una producción pletórica de sentimientos, amor, emoción y delicadeza espiritual, cuyo tema e índole esencialmente moral y el exquisito arte con que ha sido puesta en escena, la consagran como uno de los mayores triunfos de la literatura francesa de la alta escuela y del teatro del silencio. Esta obra está dividida en cuatro cantos: El Alba, El Mediodía, La Tarde y La Noche, o sea las cuatro etapas de un romántico amor entre un marino francés y una bellísima mujer que sacrifica su felicidad por ser fiel a los deberes de esposa.

AVENIDA MATTA

Como se ha anunciado anteriormente, mañana se efectuará la reapertura de esta concurrida sala de espectáculos cinematográficos, después de haber estado cerrada una semana, con motivo de las diversas reparaciones que se han llevado a efecto para mayor comodidad y seguridad del numeroso público que se da cita diariamente en este acreditado teatro.

PROXIMOS ESTRENOS

"La gangrena social".— Como hemos venido anunciando, el próximo Lunes 10, los teatros Alhambra y Victoria presentarán esta novedosa película, en la cual los mejores elementos del cine europeo actúan y triunfan gloriosamente. Nada más difícil que el trabajo interpretativo de "La gangrena social", el cúmulo de obstáculos de su argumento, la comprometida composición de tipos antipáticos por su anormalidad o por su maldad excesiva, la grave y doliente tesis allí sustentada y el escollo que ofrecen muchas situaciones de culminante dramaticidad, requieren la intervención de actores preparadísimos e inteligentes y de un director tan hábil como Richard Osward.

"Fascinación", la obra en que Mae Murray ejecuta "La danza del toro". —Como lo hemos anunciado oportunamente, el Martes de la próxima semana ofrecerá el Splendid, el estreno de la gran superproducción "Metro Screen Classics 1923", que está considerada como la más hermosa obra pasional que hasta la fecha ha producido la escena muda norteamericana, titulada: "Fascinación", obra que préstase como ninguna para demostrar el arte completo de una artista. En efecto, en ella Mae Murray, en el rol de Dolores de Lisa, es la bailarina magnífica, alucinante que con sus danzas de sugestionante belleza y encanto conquista todos los corazones y marea los más firmes espíritus. La misma Dolores es la mujercita adorable y romántica capaz del mayor sacrificio por el hombre amado, y una vez desvanecida la "fascinación", que sobre ella ejerció el ansia del amor y de conocer la vida, será la esposa ideal, la heroina de un gran amor. La obra tiene escenas conmovedoras que llegan directamente al alma. Es uno de los pocos films que tiene un magno argumento capaz de hacer vibrar todas las fibras sentimentales y que además, seduce con sus escenas de efecto, entre las que merece especial mención, aquella en la que Dolores, fascinada por el valiente torero, decide hacerlo suyo y semi-desnuda, se presenta en una fiesta a ejecutar la más hermosa y original de las danzas que se hayan filmado, "La danza del toro", llena de actitudes de suprema voluptuosidad, de momentos de desfallecimiento admirables.

El Splendid, será el único teatro del centro que exhibirá "Fascinación", y las localidades para su estreno ya están a la venta en la boletería del teatro.

El film en 5 actos que relata el viaje del Presidente de la República francesa, M. Millerand al Africa del Norte, será presentado el Lunes en el Splendid, en grandes funciones de gala.— El Lunes, en el elegante cine central, el Splendid, será estrenado, en funciones de gala y con asistencia del Excmo. señor Ministro de Francia y demás personal diplomático de dicho país, el interesantísimo film descriptivo en 5 actos titulado "Viaje del Presidente de la República francesa, M. Millerand a Africa del Norte". (Abril y Mayo de 1923) Es este film una obra de extraord[...] [...], en él el espectador re[...] todo el Norte de Africa que está bajo el protectorado francés, país de costumbres originales, de hombres fuertes y mujeres hermosísimas, que ha idealizado la poesía, la novela y el cine. Se conoce en esta cinta las actividades de la vida de este país, desde el mar mediterráneo, hasta los más avanzados puestos de guarnición francesa en las cordilleras que lo separan del Desierto de Sahara. Se asiste a una revista de los famosos Spahis, de la caballería árabe sobre camellos, los monumentos, Mezquitas, y en resumen, todo lo de interés que pueda tener este país para el turista.

PROGRAMAS DE HOY:

ALAMEDA. — Tarde y noche: "Dos clases de mujeres".
ALHAMBRA. — Tarde y noche: "La dama del amor".
ATENAS.—Tarde y noche: "La vuelta al mundo en 18 días".
AVENIDA.—Tarde y noche: "Teresita".
BRASIL.—Tarde y noche: "Sonando el cuero".
COLISEO.—Tarde y noche: "La tragedia de Polichinela".
COLON.—Tarde y noche: "Magdalena Ferat".
DELICIAS.—Tarde y noche: "Cuidado con tropezar".
DIECIOCHO. — Tarde y noche: "Hacia el amor".
ELECTRA.—Tarde y noche: "El cobarde".
ESMERALDA. — Tarde y noche: "La vuelta del maldito".
FRANKLIN. — Tarde y noche: "Flor de mar".
IMPERIAL.—Tarde y noche: "La máscara del crimen".
MINERVA.—Tarde y noche: "El sargento O'Malley".
MUNDIAL.—Tarde y noche: "Va cayendo gente al baile".
NOVEDADES. — Tarde y noche: "Cuando el amor vence".
ODEON.—Tarde y noche: "Amor filial".
PROVIDENCIA. — Tarde y noche: "Internado de señoritas".
POLITEAMA. — Tarde y noche: "Novio y mártir".
REPUBLICA. — Tarde y noche: "El mayor derecho".
SALA IMPERIO.—Tarde y noche: "Bajo la máscara".
SELECTA.—Tarde y noche: "El diamante negro".
SETIEMBRE. — Tarde y noche: "La vuelta del maldito".
SPLENDID THEATRE.—Tarde y noche: "La línea del corazón".
VICTORIA.—Tarde y noche: "La dama del amor".

LA CASA DEL TALENTO es el nombre de la nueva superproducción **MACK-SENNET.** maravillosa creación de **EL TURNIO** y el verdadero disloque de la risa. Se estrenará el **LUNES** en la **SALA IMPERIO**

CARLOS EL REMACHADOR

La serie gigante del atleta coloso, El Hombre Mosca, el champion de la motocicleta

CHARLES HUTCHISON

EDITORIAL PATHE NEW YORK 15 EPISODIOS convulsionantes de emoción. 5 funciones sensacionales.

Trabajan Margarita Clayton y Pearl Shepard. - Dirige: GEORGES B. SEITZ.

TERESITA POR MARY PICKFORD

6.20 HOY 9.20

AVENIDA

PLATEA $ 2.50

POLITEAMA

[...] honor del Brasil".— Este tea[...]rá tres funciones: Una gran [...] a las tres de la tarde, con [...]grama selecto: "Un elegido de [...]a", por Sessue Hayakawa y [...]mpeonato de risa entre Harold [...] y Tripitas. Especial, a las 5 [...]a, fiesta de Arte Nacional en [...] del Brasil, organizada por la [...] de Girl Guides "Educación [...]". Hay un espléndido progra[...]. Amenizará el acto una banda [...]. Por la noche, se estrena la [...] filigrana de juventud, amor y [...] juveniles, titulado: "Novio y [...]rtir", novela de la más alegre [...] traviesa muchacha americana. [...]ón de la linda Doris May.

[...]EATRO SANTIAGO -

[...]RESA: ERNESTO BOUQUET
[...]añía Española Moderna de Comedias SERRADOR-MARI

[...]—Viernes 7 Setiembre—Hoy
[...]mouth, a las 6 en punto. Be[...] de Aurora Mendoza:
[...]O TE OFENDAS, BEATRIZ
[...]che a las 9.30. Gran suceso!
LA CASA DE SALUD

[...]EATRO COMEDIA

[...]PRESA ERNESTO BOUQUET
[...]añía Nacional de Comedias RECABARREN-BÜHRLE

[...]—Viernes 7 Setiembre—Hoy
[...]mouth, a las 6.15. Noche, a [...].30. Exito colosal!
[...] FAUSTO Y DOÑA CRISANTA
[...]ana: Estreno: UN AMANTE.

ATENAS

Fin de la serial.—Finalizará en ambas funciones de hoy, de este concurrido teatro, la exhibición de la interesante serial de aventuras titulada "La vuelta al mundo en 18 días", jornada que consta de tres nuevos y atractivos episodios, en cuyas escenas admirase la protagonización a cargo de los aplaudidos artistas William Desmond y Margarita de la Motte, los cuales ejecutan arriesgadas proezas de temerario arrojo.

PROVIDENCIA

"Internado de Señoritas".— Realizará hoy este teatro sus dos funciones, estrenando una graciosa comedia de sugestivo argumento; la obra titúlase "Internado de Señoritas", y su argumento está salpicado de picarescas escenas, como también de episodios humorísticos de contagiosa hilaridad. El rol protagonista de la cinta es creado por la bella e incomparable actriz Eva Novak, cuyas esculturales y seductoras formas ha aplaudido el público en más de una ocasión.

SELECTA

"El diamante negro" o "Amor redentor".—Esta es una obra de fuertes emociones y de lujo es un drama fuerte de intriga cautivadora interpretado por los mismos artista de "Los tres mosqueteros". Este teatro la exhibe hoy en especial y noche.

ALAMEDA

Paulina Frederick.—Hoy se presenta en esta sala la eximia trágica norteamericana Paulina Frederick, una de aquellas mujeres de cinematógrafo que no tienen comparación, así como la Bertini, Mary Pickford, etc.

La última creación de esta admirable actriz es el drama "Dos clases de mujeres".

IMPERIAL

Programa doble.—Dos cintas de alta atracción estrenará hoy este teatro en sus funciones especial y nocturna. Presentará la obra de arte germano, titulada "Bajo la máscara del crimen", notable cinta de emoción y sensacionalismo, cuyo argumento relata una intriga de carácter policial. Además, va la película del match "Carpentier-Nilles", efectuado últimamente, y en el cual el ex-campeón mundial se adjudicó la victoria por K. O. en el octavo round.

REPUBLICA

Una creación de Alice Lake.—En sus funciones de hoy, especial y nosus funciones de hoy, especial y nocturna, esta concurrida sala estrenará la cinta titulada "El mayor derecho", genial creación de la bella y encantadora actriz Alice Lake, en cuyas escenas pone de manifiesto sus admirables cualidades interpretativas.

ALHAMBRA y VICTOR A EL 13
Charles-Hutchison
EN
CARLOS
EL
REMACHADOR

HIPPODROME

"La marca fatal".—Hoy en especial y noche, va la última jornada de esta interesante serial.

Anilina Universal

PARA TEÑIR EN CASA

UNICA que se garantiza que no mancha.
UNICA que detalla lo que se puede teñir con ella.
UNICA que tiene 40 lindos colores.
UNICA que tiene todos los colores de moda, hasta el verde cata.

Preparada con mordiente y emparejador, por el más experto técnico en materias colorantes.

Especial para teñir sacos, tocuyos, lana, seda, algodón, plumas, paja, botones, pelo, gasa, etc.

EN VENTA EN TODAS LAS BUENAS BOTICAS DE LA REPUBLICA

Set-13

"Una noche de amor", el estreno del Domingo en los teatros Setiembre y Esmeralda

En la película "Amor de marino" se presentó una artista tan bella y simpática, que todo el mundo acudió a la secretaría de los cines a averiguar su nombre.

Esta nueva estrella es Alicia Calhoun, descubierta por la casa Vitagraph y que con cinco película se ha hecho popularísima en Estados Unidos.

Alicia Calhoun se presentará de nuevo el Domingo en los teatros Setiembre y Esmeralda en una extraordinaria producción Vitagraph intitulada: "Una noche de amor".

Es una obra de corte romántico, de ambiente oriental, que desde su primer acto se cautiva la atención del espectador. En todos nosotros, por más prosaica que sea nuestra existencia, existe un secreto anhelo de romanticismo y todo lo que nos hace soñar con la realización de estos ensueños nos es grato y placentero.

¿Qué mujer hay que no haya pensado alguna vez en tener una aventura extraordinaria, fuera de lo vulgar en tierras remotas y con un hombre que reuna todas las perfecciones humanas? ¿A quién no tentaría una noche de amor pasada en el cálido desierto, a la luz de las estrellas, impregnadas las almas de un romanticismo divino?

Además de esta cinta, ambos teatros pasarán en vermouth y nocturna, la graciosa comedia "Besada" por Marie Prévost.

◆

"Peleando como un bulldog".—El intrépido Jorge Larkin, más conocido por su alias de Perico Metralla, es el protagonista de esta nueva producción que, a pesar de ser en una sola noche, tiene tantas atracciones, tantas audacias y temeridades, como las que pudieran encontrarse en la más sensacional serie.

LEA AL DERECHO O AL REVES

¿ALLIVAGAVILLA?

PERO COMALA TODOS LOS DIAS

SABADO 8 SETIEMBRE

ULTIMO GRAN BAILE
AMERICAN CINEMA
GRANDIOSA FIESTA VENECIANA
2 ORQUESTAS — MUSICA PERMANENTE
Obsequio de flores a las señoritas.
Despedida de los Sábados de baile.

¿Máquinas DE Escribir?

Huérfanos 1057
Teléfono 3446

TALLERES CONTINENTAL

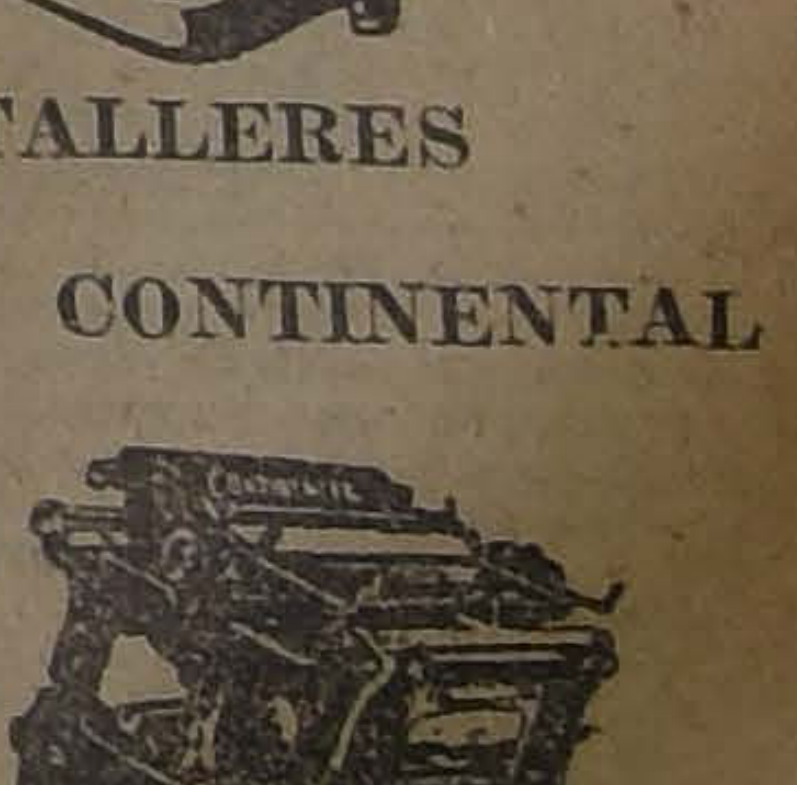

Huérfanos 1057

Set-7

LA GANGRENA SOCIAL

En esta ocasión, después de salvadas todas las dificultades que tiempo atrás postergaron el estreno de esta película, la Empresa de los teatros

ALHAMBRA Y VICTORIA

Anuncia su presentación para el próximo

LUNES 10

CONGRESO NACIONAL

CAMARA DE DIPUTADOS

VERSION OFICIAL

Sesión 54.a ordinaria en 6 de Setiembre de 1923.—Presidencia de los señores Celis y Garcés Gana.—Se abrió la sesión a las 4.15 P. M. y asistieron los señores Adrián Vicente, Balmaceda T. Enrique, Barros Castañón Manuel, Bunster José Onofre, Claro Lastarria Samuel, Collao Alberto, Cordero A. Nicolás, Correa Bravo Agustín, Correa Ramírez Luis, Cruzat Vicuña Manuel, Durán Domingo, Echavarría José Antonio, Edwards Matte Guillermo, Edwards Matte Ismael, González Canales Luis A., González Cortés Exequiel, González Reyes Juan B., Grez Padilla Eduardo, Guerra Jorge Andrés, Gumucio Rafael Luis, Guzmán Leonardo, Herrera Lira J., Ramón Jara de la René, Jaramillo Armando, Jorquera Francisco, Labarca L. Santiago, Larraín Jaime, Leckie Abraham, Lois Arturo H., Marín Pinuer Paulo, Mena Larraín Pedro, Moreno Félix, Oettinger Adolfo, Opazo Letelier Pedro, O'Ryan Manuel J., Oyarzún Enrique, Paredes Róbinson, Piwonka Alfredo, Pouchucq Roberto, Pradenas Muñoz Juan, Rivas Vicuña Pedro, Rodríguez H. Aníbal, Rodríguez Mac-Iver Enrique, Rosselot Alejandro, Ruiz Carlos Alberto, Saavedra Cornelio, Salas Romo Luis, Sánchez Roberto, Sierra Wenceslao, Silva Campo Gustavo, Silva Somarriva Jorge, Tizzoni Lucciano Emilio, Undurraga Luis A., Urzúa Jaramillo Oscar, Vergara V. Aquiles, Vidal Garcés Francisco, Irarrázaval Concha Eduardo, Yrarrázaval Larraín Joaquín, el señor Amunátegui Solar (Ministro del Interior); señor Roldán (Ministro de Justicia e Instrucción Pública); señor Subercaseaux (Ministro de Hacienda); señor Altamirano (Ministro de Guerra y Marina); el Secretario señor Errázuriz Mackenna y el Pro-Secretario accidental señor Montt Pinto.

El acta de la sesión 52.a celebrada el Viernes 31 de Agosto próximo pasado, se declaró aprobada, por no haber merecido observación; el acta de la sesión 53.a celebrada el Martes 4 de Setiembre quedó a disposición de los Ss. Ds.—Se dió cuenta: 1.o De un oficio del H. Senado en que comunica que ha aprobado las modificaciones introducidas por esta Cámara en el proyecto de ley que autoriza al Presidente de la República para vender algunos terrenos salitrales; 2.o De tres informes de la Comisión de Relaciones Exteriores: El primero recaído en el Mensaje de S. E. el Presidente de la República por el cual se aprueban los acuerdos suscritos en el Congreso Postal Panamericano reunido en Buenos Aires el año 1921; Los otros dos acerca de los siguientes proyectos de acuerdo remitidos por el Senado: Uno que concede a don Hernán Miranda Perou el permiso requerido por la Constitución Política para que pueda aceptar el cargo de Vice-cónsul de Colombia con residencia en Iquique; Y el otro que concede a don Ramón Schorr el permiso necesario para que pueda aceptar el cargo de Vice-cónsul de Alemania en Talca; 3.o De un informe de la Comisión de Guerra y Marina recaído en el proyecto del Senado que eleva la pensión de que actualmente disfruta a doña Félix María Santiago; 4.o De un informe de la Comisión de Industria y Agricultura acerca del Mensaje de S. E. el Presidente de la República que concede una pensión de $ 6,000 anuales a la viuda e hijas solteras de don Francisco Sayago Moreno; 5.o De una comunicación del D. señor Guerra en que manifiesta que el Comité Parlamentario del Partido Nacional ha quedado compuesto de S. S. y de los señores Rodríguez don Aníbal e Yrarrázaval don Miguel Luis; 6.o De tres solicitudes particulares: La primera de doña María Palma viuda del Sargento Mayor de Ejército don Manuel Vargas López, en que pide se le conceda pensión de montepío; Otra del empleado de la Aduana de Valparaíso don Pedro Hannke, en que pide abono de servicios para los efectos de su jubilación; La última del vice-sargento primero de Ejército don Francisco Aros B., en que pide abono de servicios para los efectos de su retiro; 7.o De un telegrama de la Cámara de Representantes del Uruguay, en que agradece a esta Corporación la manifestación de duelo con motivo del fallecimiento del doctor don Aureliano Rodríguez Larreta.

FALLECIMIENTO DEL Sr. PRESIDENTE DE LA CAMARA DE REPRESENTANTES DE LA REPUBLICA DEL URUGUAY.—TELEGRAMA DE CONTESTACION

El señor SECRETARIO.—Se ha recibido el siguiente telegrama de Montevideo:

"Montevideo. 5 de Setiembre de 1923.—Señor Presidente Cámara de Diputados.—Santiago: La H. Cámara de Representantes del Uruguay al interesarse de la sentida manifestación de la H. C. de Chile, que usted dignamente preside, con motivo del fallecimiento del doctor Aureliano Rodríguez Larreta, me encargó transmitiera su sincero reconocimiento. Saludo al señor Presidente con mi consideración más distinguida.—**Arturo Lussich.**"

TERREMOTO EN EL JAPON.—TELEGRAMA DE CONDOLENCIA

El señor RIVAS VICUÑA.—Pido la palabra, señor Presidente.

El señor CELIS (Presidente).—Con la venia de la C., puede usar de la palabra S. S.

El señor RIVAS VICUÑA.—Es para rogar a S. S. que se sirva recabar el asentimiento unánime de la H. C., a fin de que se acuerde enviar un telegrama de condolencia a la Cámara de Representantes del Japón, con motivo del terremoto que ha asolado a ese país hermano.

El señor CELIS (Presidente).—Si a la H. C. le parece, se daría por aceptada la insinuación que hace el H. D. por Puchacay, para que se envíe un telegrama a la Cámara de Representantes del Japón, expresando la condolencia de esta H. C. por la desgracia que aflige a ese país.

Acordado.

MEJORAMIENTO DE LA SITUACION DE LOS EMPLEADOS PARTICULARES. — SESION ESPECIAL

El señor GUZMAN.—Pido la palabra sobre el acta, señor Presidente.

El señor CELIS (Presidente).—Sólo con el asentimiento unánime de la H. C., podría conceder la palabra a S. S.

El señor GUZMAN.—Un solo minuto, nada más...

El señor CELIS (Presidente).—Con el asentimiento de la H. C., tiene la palabra S. S.

El señor GUZMAN.—Sistemáticamente, desde hace diez o quince días, se ve que en el momento de iniciarse la segunda hora, en la que debe votarse el proyecto de empleados particulares, se produce el vacío en la Sala.

Por este motivo, quisiera hacer presente la conveniencia de que avanzáramos en este proyecto, votándolo en sentido afirmativo o negativo; pero que no sigamos en mora respecto de una cantidad de personas que están solicitando con insistencia su despacho, puesto que esta ley —que si no es lo más perfecto que se puede hacer, naturalmente—encierra una serie de medidas que van a beneficiar a los empleados particulares.

He recibido telegramas en este sentido, señor Presidente, de todo el país, y por eso me atrevería a rogar a la H. C., repito, que apruebe o rechace este proyecto, pero que no siga obstaculizando el resto de la tabla, en la que figuran también otros asuntos de muchísimo interés.

Por eso, en hora oportuna, haré indicación para que se acuerde una sesión especial para mañana, con el objeto de tratar este proyecto y terminarlo de una vez. Como digo, ya hemos perdido quince o veinte días sin poder conseguir que él se vote, y yo creo que el prestigio de la H. C. sufre un gran desmedro con esta situación, ya que no afronta un proyecto que, si bien es cierto que tiene inconvenientes, tiene también grandes ventajas, beneficiando una clase muy numerosa e importante del país.

SUBVENCION AL CUERPO DE BOMBEROS DE SANTIAGO

El señor DURAN.— ¿Me permite una palabra, señor Pte?

El señor CELIS (Presidente).— Con la venia de la H. C., podría conceder la palabra a S. S.

El señor MENA.—¿Qué hay tabla de fácil despacho, señor Pte?

El señor DURAN.— Precisamente, voy a hablar sobre la tabla de fácil despacho.

El señor CELIS (Presidente).— Con la venia de la H. C., puede usar de la palabra S. S.

El señor DURAN.— Hace más o menos dos meses que se dió cuenta en esta H. C., por haber llegado despachado favorablemente por el H. Senado, de un proyecto de ley, que tuvo origen en una moción presentada en aquella alta Corporación por los Hs. Senadores señores Arancibia Laso y Aguirre Cerda, con el objeto de darle autorización a S. E. el Presidente de la República a fin de que conceda, por una sola vez, una ayuda pecuniaria al Cuerpo de Bomberos de Santiago, hasta por la suma de cien mil pesos.

Este proyecto, que tiende a favorecer a una de las pocas instituciones beneméritas que existen en el país, me parece a mí que debe encontrar favorable acogida en esta H. C.

No ha sido hasta ahora informado por la Comisión correspondiente, la Comisión de Gobierno, si mal no recuerdo, debido a que esta Comisión desde hace muchos meses no se reune, porque el H. señor Silva don Matías, que es su Presidente, permanece ausente de las labores parlamentarias desde hace bastante tiempo.

Por esta razón, me atrevería a solicitar de la benevolencia de la H. C., que se sirva eximir del trámite de Comisión este proyecto. Y creo que tiene ciertos visos de actualidad su despacho, si tomamos en cuenta que se ha autorizado al Cuerpo de Bomberos de Santiago para hacer una colecta pública el 12 de Setiembre próximo. Por este motivo, me parecería un hermoso gesto que el Gobierno iniciara esta suscrición de carácter público, en beneficio de una institución que tanto bien hace a la capital de la República...

El señor EDWARDS MATTE (don Ismael).—Y en forma tan desinteresada...

El señor DURAN.— ... y en forma tan desinteresada, como muy bien lo ha dicho el H. D., por Santiago. Como digo, creo que sería un hermoso gesto que el Gobierno encabezara esa erogación con la suma de cien mil pesos, que se fija en el proyecto de ley a que me refiero.

De modo que me atrevería a unir mi petición a la que formulará en breve el H. señor Salas Romo, que también va a hacer igual insinuación, a fin de rogar al señor Pte., se sirva solicitar, desde luego, la benevolencia de la H. C., para que se exima este proyecto del trámite de Comisión y pueda ser tratado sobre tabla.

El señor CELIS (Presidente).—Si a la H. C., le parece, se eximiría del trámite de Comisión el proyecto a que se ha referido el H. D. por Temuco, señor Durán...

El señor JORQUERA.— ¿Me permite, señor Pte?

El señor HERRERA LIRA.—¿Qué no hay tabla de fácil despacho?

El señor CELIS (Presidente).— Con la venia de la H. C., podría conceder la palabra al H. D. por Concepción, señor Jorquera. Tiene la palabra S. S.

El señor JORQUERA.— Estoy perfectamente de acuerdo acerca de la necesidad de proporcionar algún auxilio al Cuerpo de Bomberos de Santiago, cuya situación es bastante crítica; pero quiero recordar a la H. C., que en la misma situación crítica, o tal vez mayor...

El señor MENA.— Desearía saber si los veinte minutos de la tabla de fácil despacho...

El señor CELIS (Presidente).— Permítame, H. D... Deseo llamar la atención al H. D. por Concepción, hacia el hecho de que el proyecto no está en discusión. Hay una simple petición del H. D. por Temuco para que el proyecto sea eximido del trámite de Comisión.

El señor JORQUERA.— Precisamente, sobre esa petición había solicitado la palabra.

El señor CELIS (Presidente).— ¿S. S. se va a oponer a la petición formulada?

El señor JORQUERA.—Es para modificarla en el sentido que voy a explicar.

El señor CELIS (Presidente).— En la hora oportuna se podrán hacer esas peticiones.

El señor MENA.— Entremos a la tabla de fácil despacho...

RECLAMACION POR EL APRESAMIENTO DE LA BARCA "JEANNE AMELIE"

El señor CELIS (Presidente).— Entrando a la tabla de fácil despacho, corresponde ocuparse de los asuntos anunciados.

El señor SECRETARIO.— Está anunciado el siguiente

PROYECTO DE LEY:

"Artículo único. El Congreso Nacional aprueba el protocolo suscrito en Santiago el 17 de Diciembre de 1910 por el Ministro de Relaciones Exteriores de Chile y el Enviado Extraordinario y Ministro Plenipotenciario de la República Argentina y por el cual se pone término a la total reclamación de los herederos de don Federico Van de Velde, con motivo del apresamiento de la barca francesa "Jeanne Amelie", efectuado el 27 de Abril de 1876 por la corbeta de guerra chilena "Magallanes".

Sala de la Comisión, Mayo de 1922.—**Pedro Rivas Vicuña.—Artemio Gutiérrez.** — Salvando mi opinión **José Maza.**—Sólo para los efectos reglamentarios **Aquiles Vergara Vicuña".**

Este proyecto volvió en estudio a la Comisión de Relaciones Exteriores, y esta Comisión ha reiterado su informe, pidiendo la aprobación del proyecto en los mismos términos en que la aprobó el Senado.

El señor MENA.— Yo creía que en la tabla de fácil despacho se hallaba en discusión el proyecto sobre pavimentación de la Avenida Irarrázaval. ¿Por qué se ha cambiado el orden de la tabla?

El señor CELIS (Presidente).— Permítame, H. D... Voy a ofrecer, en primer lugar la palabra en general y particular sobre el proyecto a que se acaba de dar lectura, que consta de un sólo artículo...

El señor SILVA SOMARRIVA.— ¿Sobre qué proyecto?

El señor CELIS (Presidente).— Sobre el proyecto que pone término a una reclamación por el apresamiento de la barca "Jeanne Amelie", acaecido en el año 1876, y que fué motivo de un protocolo entre los Gobiernos de Chile y de la República Argentina, firmado en 1910.

El señor SECRETARIO. — Este proyecto volvió en estudio a la Comisión de Relaciones Exteriores en Agosto de este año, y en el mismo mes de Agosto del año en curso la Comisión reiteró su informe favorable.

El señor CELIS (Presidente).— Ofrezco la palabra.

El señor GUZMAN.— Pido la palabra.

El señor SILVA SOMARRIVA.— Pido la palabra.

El señor MENA.— En varias ocasiones se ha hecho hincapié en el sentido de que cuando está pendiente la discusión de un proyecto...

El señor CELIS (Presidente).— Iba a dar una explicación, H. D., en el sentido de que se me acaba de advertir por miembros de los comitees de los partidos políticos de la C. que se tramitaba un acuerdo para despachar en forma fácil el proyecto a que se refiere S. S., y mientras tanto, he puesto en discusión este otro proyecto.

Tiene la palabra el H. D. por Antofagasta.

El señor GUZMAN.— Varios colegas han manifestado un poco de sorpresa al oir la lectura de este proyecto; pero hay que tomar en cuenta que la República Argentina ya cumplió por su parte este protocolo, pagando 40,000 francos; mientras tanto Chile, que debe pagar otros 40,000 francos, está en mora desde hace 13 años... Y esta es la oportunidad de hacer este pago, porque el franco está muy bajo: entiendo que sólo vale cuarenta y seis centavos.

Yo creo que nadie se opondrá a que este proyecto se despache. De otro modo Chile va a quedar como tramposo, y esto no es posible.

El señor CELIS (Presidente).— Tiene la palabra el H. D. por Maipo.

El señor SILVA SOMARRIVA.—Cuando se puso en discusión este proyecto, recuerdo que se pidió explicación sobre él a los miembros de la Comisión de Relaciones Exteriores, y ninguno de los que estaban presentes en la Sala en ese entonces fué capaz de dar la más leve explicación acerca de dicho proyecto. El señor Ministro de Relaciones Exteriores de aquel entonces, tampoco pudo dar explicación alguna; y los demás señores Ministros presentes en la Sala, mirándose extrañados, no pudieron, a su vez, decir una palabra al respecto.

En vista de ésto, creo que el H. señor Irarrázaval don Joaquín y el H. señor Correa Bravo, pidieron que el proyecto volviera a comisión, y ahora vuelve con sólo dos firmas, por lo cual no es informe.

Este asunto data desde el año 76 y sólo ahora viene a tratarse, en 1923. Esto toma de sorpresa a los Hs. Ds., como sorprenderá, también, que se mande pagar una indemnización que deriva origen del año 76.

Yo he estado averiguando algo sobre esto y se me informó que este buque había sido sorprendido en el Estrecho de Magallanes cargando guano y que el jefe de uno de los buques chilenos, creo que el comandante Latorre, bombardeó esa nave.

Ese buque estaba en aguas chilenas, cargando guano, es decir, apropiándose de lo que no le pertenecía. Además, este asunto había sido ya rechazado por tribunales arbitrales, y no entiendo por qué se renueva. Y me extraña mucho, todavía, que sólo ahora, desde el año 1876, se trate este asunto y se hable de un protocolo, por el cual se manda pagar cierta suma porque una barca francesa vino a apropiarse de algo que no le pertenecía, como era el guano chileno que había en el Estrecho de Magallanes y más todavía el año 76; época en que aún no se había declarado la neutralidad del Estrecho.

Yo desearía que el señor Ministro de Relaciones Exteriores diera algunas explicaciones a la C. sobre este particular, porque no es posible estar mandando pagar dineros por medio de proyectos despachados en la tabla de fácil despacho, sin que el Gobierno dé una explicación.

Por otra parte, creo que los señores miembros de la Comisión de Relaciones Exteriores deben decirnos en qué se han fundado para emitir su informe.

Todavía es conveniente que venga el señor Ministro de Relaciones Exteriores a decirnos por qué en otras ocasiones este pago fué rechazado, y a darnos la razón del por qué ahora se acepta por un protocolo.

Yo no soy un obstáculo para que se discuta este proyecto, pero como conozco el caso sólo de oídas, considero que es necesario que venga el señor Ministro a dar nos las explicaciones del caso.

Por esto, pediría al señor Presidente que retirara por hoy el proyecto de la tabla, ya que no está presente el señor Ministro.

El señor CELIS (Presidente).— Quedará retirado por hoy el proyecto; pero debo advertir a S. S. que si lo he puesto en discusión ha sido en razón de que el señor Ministro de Relaciones Exteriores ha pedido, en reiteradas ocasiones, su aprobación.

Por ahora, y accediendo a la petición de S. S., queda retirado el proyecto de la tabla de fácil despacho.

El señor SILVA SOMARRIVA.— Es para imponerme de los antecedentes.

AUMENTO DE SUELDO AL OFICIAL DE PLUMA DE LA ESCUELA MILITAR

El señor SECRETARIO. — Está también anunciado el siguiente proyecto de ley:

"Artículo único — Modifícase el artículo 10 de la ley N.o 2,644, de 22 de Febrero de 1912, reemplazando la frase "Oficial de pluma de la Escuela Militar, $ 3,600", por la siguiente: "Oficial de pluma y bibliotecario de la Escuela Militar... $ 6,000 "

El señor CELIS (Presidente).—En discusión general y particular el proyecto.

El señor YRARRAZAVAL (don Eduardo). —¿Está impreso el proyecto?

El señor MENA.—No sabemos de qué se trata.

El señor YRARRAZAVAL (don Eduardo). —Con el ruido que hay en la Sala no hemos oído la lectura.

El señor SECRETARIO.—Se va a repartir. Si se distribuyeran de antemano todos los proyectos que están anunciados en la tabla de fácil despacho, se formaría una lamentable confusión. Por eso se reparten los proyectos sólo en el momento de ser puestos en discusión.

El señor YRARRAZAVAL (don Eduardo). —Acabo de leer este proyecto, señor Presidente, que consta de un solo artículo y veo que en él se consigna un aumento de sueldo que, seguramente, será justificado; pero creo que, si se ha nombrado una Comisión reorganizadora de los servicios públicos, es indispensable que todo proyecto que signifique aumento de sueldos, pase a esta Comisión. En este sentido yo hago indicación para que este proyecto pase a la Comisión reorganizadora de los servicios públicos.

Me baso para hacer esta indicación, señor Presidente, en la cuenta que se dió en la sesión anterior de diversos mensajes del Ejecutivo... Me dí el trabajo de sumar—porque no se trataba de mensajes en que se propusieran medidas de carácter político o de otra especie, sino de mensajes en que se pedía dinero—a cuánto ascendían las cantidades que por ellos se pedían, y sumaban alrededor de 2 millones de pesos. Esta cantidad de dinero pedían los mensajes llegados en un solo día a esta C...

En adelante, señor Presidente, respecto de todo proyecto que signifique aumento de sueldo, yo pediré que pase en estudio a la Comisión reorganizadora de los servicios públicos.

El señor CELIS (Presidente).— La Comisión reorganizadora de los servicios públicos no es una Comisión de la C. de Ds. sino una Comisión especial nombrada por el Gobierno. De manera que la C. no puede enviar ningún proyecto a esa Comisión.

El señor YRARRAZAVAL (don Eduardo). —Yo hago indicación para que se envíe a esa Comisión este proyecto, señor Presidente.

El señor CELIS (Presidente).— No podemos nosotros, H. D., por nuestra propia cuenta, dar a esa Comisión, creada por una ley con un fin especial, un carácter consultivo, que no tiene.

El señor RRARRAZAVAL (don Eduardo). —Quiere decir, entonces, que, mientras la Comisión reorganizadora hace una buena labor, la C. la deshace.

El señor VERGARA VICUÑA.—Yo entiendo que este proyecto no significa ningún aumento de gasto, por cuanto se trata con él solo de refundir dos empleos: el de oficial de pluma y el de bibliotecario de la Escuela Militar, que actualmente existen separados. De manera que el aumento a que se refiere el H. D. por Quillota no existe, puesto que se trata solamente de una refundición. Y tengo también entendido que los emolumentos no se aumentan, porque son los que siempre han correspondido a ambos puestos.

El señor HERRERA LIRA.—Yo deseo manifestar mi extrañeza por la preferencia con que se tratan estos proyectos de carácter casi particular, dejando a un lado otros proyectos que están en la tabla de fácil despacho y que son de urgente necesidad.

En sesión anterior se perdió cerca de una hora en discutir si estaba aprobado en general o no el proyecto de pavimentación de la Avenida Irráavai, tiempo que habría sido sobrado para discutir dos o más proyectos de interés general. Sin embargo, ahora en vez de ponerse ese proyecto en discusión, se nos presenta uno de interés particular.

El señor CELIS (Presidente). — ¿Me permite, H. D.? Acabo de explicar a la C. . .

El señor HERRERA LIRA. — Ya he oído lo que ha dicho S. S.; pero yo también tengo derecho para formular observaciones y apreciar las razones que haya para discutir uno u otro proyecto.

El señor CELIS (Presidente). — Quería dar simplemente a S. S. una explicación sobre este particular. Si S. S. no quiere dispensarme la cortesía de oirla, puede continuar haciendo sus observaciones.

El señor HERRERA LIRA. — Yo he oído las observaciones de S. S. y ahora de lo que observo, comento lo que pasa. . . No sé si S. S. tendrá la culpa de lo que observo o los comitées de los partidos; pero el hecho es que en realidad se entorpece el despacho de los proyectos de interés general, que benefician a todos nuestros conciudadanos.

Hay un proyecto que tiene su origen en un mensaje del Ejecutivo, por el que se modifica la ley de alcantarillado y pavimentación de Santiago, que es de urgencia, porque mientras no se aprueben estarán paralizados los trabajos, y que se puede despachar en forma rápida; pero no hay un momento de buena voluntad para hacerlo.

Otro proyecto de urgencia es el que autoriza un aumento de los derechos que se pagan en el Matadero de Santiago para construir un establecimiento que piden aún los mismos que benefician animales, porque es una vergüenza y una indecencia como está eso actualmente. . . Sin embargo, no hay tampoco tiempo para despacharlo, siendo que ello no demandaría más de cinco minutos.

En cambio, se nos trae un proyecto que significa un aumento de gastos para beneficiar a un empleado que no sé quién sea.

El señor Vergara Vicuña nos ha manifestado que se trata de refundir dos puestos en uno; pero sobre ésto es preciso oir al Ministro o a alguno de los miembros de la Comisión Informante. Dejo insinuadas estas ideas en la discusión general de este proyecto, porque no hay otra oportunidad mejor para hacerlo.

No hago cargos al señor Presidente, por no haber puesto esos proyectos en discusión. He hecho estas observaciones únicamente para que el país vea cómo se manejan las cosas, y por qué se eternizan los proyectos en esta C. No es falta de voluntad de la mayoría, sino de uno que otro señor D. que entorpece, por rivalidades pequeñas, el despacho de los proyectos de interés general.

El señor YRARRAZAVAL (don Eduardo).—El señor Presidente de la C. ha tenido a bien manifestar que el proyecto en debate no puede pasar a la Comisión Reorganizadora de los servicios públicos, porque no forma ella parte de esta C.

Yo, señor Presidente, por el contrario, creo que lo justo es que se pida informe a esta Comisión sobre este proyecto, cuya materia está, precisamente, dentro de sus facultades.

Por esta razón solicito que este proyecto pase en informe a esa Comisión, y debo agregar que solicitaré lo mismo para todo proyecto que signifique aumento de sueldos o reorganización de servicios públicos.

El señor ADRIAN. — Este proyecto no importa un aumento de sueldos. Se trata simplemente de refundir dos puestos en uno sólo.

El señor YRARRAZAVAL (don Eduardo).—Pero ello importa una reorganización de un servicio.

El señor O'RYAN. — No le demos más atribuciones a la Comisión de Reorganización de Servicios Públicos que las que ya tiene.

El señor YRARRAZAVAL (don Eduardo).—El Congreso ya se las dió, H. D.

El señor ADRIAN. — Por este proyecto se trata sólo de refundir dos puestos. . .

El señor YRARRAZAVAL (don Eduardo). —Yo deseo que este proyecto sea informado por la Comisión Reorganizadora de los Servicios Públicos.

El señor CELIS (Presidente).—El señor D. por Quillota ha manifestado que, a su juicio, este proyecto debe ser informado por la Comisión de Reorganización de Servicios Públicos, y ha hecho indicación para que este proyecto vaya en consulta a esa Comisión, como asimismo todo otro proyecto que importe aumento de sueldos o reorganización de servicios públicos.

Yo he manifestado al señor D. que ésta no es una Comisión de la C., de manera que. . .

El señor SANCHEZ (don Roberto).—La C. puede mandar donde quiera en consulta los proyectos sometidos a su consideración.

El señor CELIS (Presidente).—Yo podría mandar en consulta este proyecto a la Comisión que propone el H. D. por Quillota, si la C. así lo acordara y para ello voy a solicitar su asentimiento. . .

El señor SANCHEZ (don Roberto).—Pero ésta sería una indicación que requeriría simple mayoría.

El señor CELIS (Presidente).—¿Lo cree así S. S.?

El señor CORREA BRAVO.—Yo veo las cosas muy claras y no sé cómo S. S. no las ve también tales.

Esta indicación es materia de un proyecto de acuerdo, y como tal se vota al final de la primera hora, y requiere para su aprobación simple mayoría.

El señor DURAN.—Pero hay que tomar en cuenta que la petición de informes de esta naturaleza importaría un trabajo más para esa Comisión.

El señor CELIS (Presidente).—El señor D. por Quillota ha formulado una indicación en el sentido indicado en la discusión de este proyecto.

Yo entiendo, como el H. D. por Osorno, que aquello es materia de un proyecto de acuerdo y que, como tal, debe formularse en la hora de los incidentes.

El señor YRARRAZAVAL (don Eduardo). —Voy a formularlo por escrito en la hora de los incidentes. . . .

El señor CELIS (Presidente).—Queda, por hoy, retirado el proyecto de la tabla de fácil despacho.

El señor MENA.—Ya ha llegado el término de la hora.

El señor RODRIGUEZ (don Aníbal).—Yo creo que los señores Ds. deben dirigir al Gobierno sus observaciones sobre este particular, porque, constitucionalmente todos los servicios dependen de él.

La C., por lo demás, tiene sus comisiones. Por esto, yo, concurriendo con el deseo de mi H. colega, creo que no podemos enviar directamente en informe a las diversas reparticiones públicas nuestros asuntos, sino por medio de los Ministerios respectivos.

En consecuecia, si la C. quiere proceder ahora de alguna manera correcta, debe dirigirse al Ministerio correspondiente, y no a esta Comisión, que no depende directamente de ella.

UN Sr. D.—Y el informe de aquella Comisión debe solicitarse por medio del Ministro respectivo.

El señor RODRIGUEZ (don Aníbal). — Exacto. Pero mandar el proyecto en estudio a una Comisión que no pertenece a la C., no es posible. Concurriendo con el H. D., en cuanto a lo interesante que sería obtener un informe de esa Comisión, creo que debe procederse por conducto del Ministerio respectivo.

El señor CELIS (Presidente).—Terminada la tabla de fácil despacho.

El señor ALTAMIRANO (Ministro de Guerra y Marina).—Pido la palabra.

El señor CELIS (Presidente).—Tiene la palabra el señor Ministro.

El señor ALTAMIRANO (Ministro de Guerra y Marina).—Este proyecto, señor Presidente, no significa un aumento de sueldo. Los empleados a que se refiere este proyecto de ley están consultados ya en la Ley de Presupuestos. Figura allí un ítem de 6,000 pesos para el oficial de pluma y bibliotecario de la Escuela Militar. Se trata ahora de incorporar estos empleados en la forma que lo dice el proyecto, a la ley de sueldos del Ejército y de la Armada. Se desea que el puesto figure en esta ley. Nada más.

El sueldo que corresponde a estos empleos está consultado ya en la ley de Presupuestos, como he dicho, y se paga actualmente.

El señor RODRIGUEZ (don Aníbal).— Esa explicación faltaba. Con ella, [illegible] asunto perfectamente claro.

El señor CELIS (Presidente).— le parece, oídas las explicaciones nistro, podría continuarse trata

El señor EDWARDS MATTE —Yo entiendo que con lo manifestado instante por el H. señor Yrarrázaval yecto había quedado pospuesto no se pronunciara sobre la indicación formuló. Debía renovarse esa hora de los incidentes, según pero, de todas maneras, no veo continuar en la discusión del pro tras la C. no se pronunciara sobre ción del H. D.

El señor RODRIGUEZ (don me permite el señor Presidente plicar al H. D. por Santiago la por Quillota, que dió origen a

Yo también creía que se trata mento de sueldo. No está el proyecto. Pero ha quedado perfecta claro con la explicación del señor pecto de que este sueldo está de Presupuestos. No hay aquí, to de sueldo.

El puesto de oficial de pluma y rio de la Escuela Militar existe de Presupuestos, y lo único que es incorporarlo a la ley permanente del Ejército.

En consecuencia, creo que la C. inconveniente para acceder a esto.

El señor YRARRAZAVAL (don —Entiendo que este proyecto queda la tabla de fácil despacho o, por tiendo que han terminado los veinte fácil despacho.

El señor ADRIAN.— Pero se sobre tabla.

El señor YRARRAZAVAL (don —No ha habido asentimiento unánime

El señor CELIS (Presidente).— momento terminan los veinte minutos tabla de fácil despacho.

Terminados los veinte minutos de la pacho

FISCALIZACION DE CUENTAS DE CONSULADOS

El señor CELIS (Presidente).— en la hora de los incidentes, corresponde de la palabra al H. D. por Santiago Herrera Lira, que se encuentra inscrito mer lugar, en el libro de la minoría

El señor SAAVEDRA.— Pido la

El señor CELIS (Presidente).— nia de la C. y de los Hs. Ds. hacer uso de la palabra S. S.

El señor SAAVEDRA.— El enviado a la C. un mensaje en que creación de una sección especial rio de Relaciones Exteriores.

Se trata de una sección que cargo la fiscalización de las cuentas sulados en el extranjero.

Como sabe la C., ha habido serie de incorrecciones en la contabilidad gunos consulados, y el Gobierno, hasta ahora los medios necesarios zar este servicio, ha estimado creación de la sección a que he

La Comisión de Relaciones Exteriores C., según me afirman algunos de y entre ellos su Presidente, el señor cuña, ha informado favorablemente to, y yo pediría a la Mesa que anunciarlo para la tabla de fácil despacho sesión próxima.

Se que el señor Ministro de Relaciones riores tiene vivo interés en que este despache cuanto antes.

El señor CELIS (Presidente).— se dé cuenta del informe de ese proyecto tendré el mayor agrado en anunciar bla de fácil despacho el proyecto a que ferido S. S.

El señor VERGARA VICUÑA.— una palabra, señor Presidente.

El señor CELIS (Presidente).— nia de la C. y de los Hs. Ds. hacer uso de la palabra S. S.

ESCALAFON DE LA ARTILLERIA

El señor VERGARA VICUÑA.— vechar la oportunidad de que el de Guerra y Marina se halla en la Sala cerle presente la situación un tanto injusta en que se encuentra una ciaiidad de la Artillería de Costa.

Hace más o menos diez años que dejó de tener a su cargo esta importante la defensa nacional y pasó a depender mada, en cuyo poder está hasta la

El propósito principal que se tuvo en vista fué el que la Artillería de tuyera un cuerpo aparte, con escalafón como lo tienen, por ejemplo, el Cuerpo bineros, el de Gendarmes, etc.

Sin embargo, señor Presidente, ca este propósito no ha sido respetado ficultades de carácter legal no se cumplir el artículo 23 del Reglamento fundía en una sola las categorías que está en contradicción con la ley que dispone que para ser teniente ejemplo, es menester haber sido sgundo, y así sucesivamente en

Esta situación, aun no resuelta, ha diversidad de personal en el cuerpo de de costa: existen oficiales de guerra mayores o también denominados pilotos categorías desempeñan las mismas oficiales de guerra, aunque se diferencian fundamente en títulos y porvenir Y esto va en detrimento de la disciplina los oficiales pilotos aunque desempeñen funciones que los de guerra, son ridos, sin consideración a sus aptitudes especialización en el servicio o al manejo de los elementos defensivos tras costas.

A mi juicio, la solución estaría el artículo 5.o del Reglamento 23 que creó el escalafón o servicio especial de Artillería de Costa. Existe un proyecto nado, pendiente de esa H. C., pero cio, no tiende a remediar estas dificultades sa de ciertos errores y porque zas, lo que traería por consecuencia, tos, y por lo tanto, no es viable en de penuria fiscal; en forma tal que nión, sería conveniente que el señor Guerra, el Gobierno, presentara un galizando el artículo 5.o del Reglamento regularizar las funciones de este personal

Es todo cuanto quería decir a

CUMPLIMIENTO DE LA LEY DE ALCOHOLES EN EL DEPARTAMENTO DE LLAIMA

El señor VERGARA VICUÑA.— otro punto de las observaciones que go formular. Me voy a referir al de la Ley de Alcoholes en el departamento Llaima, al cumplimiento del art. de 18 de Abril de 1916, que ordena ción de los negocios que expenden cohólicas, en distintas categorías. creó el departamento de Llaima, derado en ninguna de las categorías blece la ley; de modo que en la puede hacer política represiva del ni se pueden ejercitar los derechos que la ley concede, porque no figura tamento en ninguna de las 5 categorías dena el art. 85 y por lo tanto no realizar legalmente, hasta hoy la respectiva de los negocios de este

Ruego al señor Ministro de Hacienda me nota de estas observaciones y consecuencia un proyecto que incluya tamento de Llaima en una de las nes que dispone la ley de alcoholes

LA SITUACION DE LOS ESTABLECIMIENTOS DE BENEFICENCIA EN CAUTIN

El señor VERGARA.— Aprovecho sencia del señor Ministro del Interior para hacerle presente la triste cin en que se encuentra la Beneficencia provincia de Cautín. Entiendo que yecto por el cual se destinan fondos venir a las necesidades de la beneficencia da la República y ruego al señor Ministro este proyecto contemple la situación precaria en que se encuentran los Temuco y Nueva Imperial, el último les ha debido cerrar sus puertas. pital sirve a una zona de más de tantes, es indispensable que se para que pueda reabrir sus puertas.

También debo citar el hecho Hs. colegas se formen concierto provincia de Cautín no hay un rio público, lo que significa un y prueba que la vida higiénica ciones subsiste sólo por un turaleza y por la acción de los filántropos y directores de en la región.

Tampoco existen policlínicos pecie, los que son absolutamente como lo demostró el H. D. sesión pasada, dando a la H. C. sos sobre la mortalidad del paulatino de la raza debido a sociales que avazan en forma no ni control.

Termino esta materia

CEMENTO MELON

Ofrecen para entrega inmediata
DE SUS DEPOSITOS EN ESTA:
a $ 12.20 saco
de Calera por carro completo
$ 31 los 3 sacos
WILLIAMSON y Cía.
BANDERA ESQ. CATEDRAL

del I. que en el proyecto que el Gobierno de presentar al Congreso pidiendo fondos subvenir a las necesidades de la benefi- a en el país, incluya una suma, que no po- so inferior a cien mil pesos, a fin de aten- a estos establecimientos de la provincia de in, algunos de los cuales como ya dije han lo cerrar sus puertas por falta de fondos.

El señor AMUNATEGUI (Ministro del In- r).— El proyecto está en esta C. y pende a consideración de la Comisión de Hacien- No recuerdo si en él se consulta alguna para Cautín, pero S. S. puede verlo en misión de Hacienda.

El señor MENA.—No sólo para el departa- o de Temuco, sino también para Imperial alma.

El señor AMUNATEGUI (Ministro del Inte-).— El mensaje fué enviado a esta C. y en la Comisión de Hacienda.

TA DE CARROS DE 2.a CLASE EN LOS RAMALES DE LOS FERROCARRILES

El señor VERGARA VICUÑA.— También una breve incursión en el departamento rrocarriles, y rogaría al señor Ministro del o que considerara las observaciones que voy cer, respecto a la necesidad que existe de en los ramales de los ferrocarriles en el circulen carros de 2.a clase. Estos carros suprimidos en estos ferrocarriles, aunque s boleterías de las estaciones existen bole- e 2.a clase, y de desear sería que como me- de buen servicio y en interés del público denara reanudar el tráfico de estos coches.

El señor MENA.— El Ministerio de Indus- en época anterior propuso en el Consejo s Ferrocarriles que hubiera automóviles en ramales, y estos automóviles en los ramales narían la dificultades que está haciendo S. S.

El señor VERGARA VICUÑA.—Agradezco terrupción del H. D.

ESTACION DE TEMUCO

El señor VERGARA VICUÑA.— También referirme, señor Presidente, a que en la ión de Temuco—que es una de las más im- ntes del país—no existen boletos de ida y a a Santiago, como ocurre por ejemplo en Estaciones de Osorno, Valdivia, etc. Estos os son entonces absolutamente indispensa- ya que una medida de justicia aconsejaría ntarlos también en la Estación de Temu- ue como digo, es de mayor importancia y ior movimiento.

Y ya que me ocupo de esta materia, tam- hago un ruego al señor Ministro de Fe- rriles en el sentido de que estudie la si- ón que se ha creado a ésta estación, que a de las más importantes de la Repúbli- s la tercera de la República en movimien- espués de las estaciones de Santiago y Val- iso, viene en importancia la de Temuco. mbargo, no tiene un mal galpón en que a cubrirse y facilitarse en la época de In- o, que es tan inclemente en esa región,— áfico de pasajeros y movilización de la car- y mercaderías, que incesantemente acude a a estación, nudo de importantes ramificacio- ferroviarias. Ruego al señor Ministro de Fe- rriles cuyo patriotismo y celo son ventajo- nte conocidos en el país, atienda en forma ial estas observaciones que hago, porque, o digo, la mayoría de las estaciones de la blica cuentan con este galpón que permi- acer el tráfico de pasajeros y mercaderías ondiciones más convenientes y regulares.

TABLECIMIENTOS CARCELARIOS DE CAUTIN

El señor VERGARA VICUÑA.—Y para ter- las observaciones que he venido desarro- o, señor Presidente, y lamentando que la ura del tiempo me obligue a considerarlas na forma poco extensa y menos explicativa lo que hubiere deseado, diré dos palabras respecto a los establecimientos carcelarios he tenido la oportunidad de visitar en la ncia de Cautín. Se ve ahí algo tan inau- que, francamente, creo que no habría plu- l expresión hablada que pudiera dar una idea de lo que son en realidad: matade- humanos sería una frase moderada...

El señor MENA.—Tiene toda la razón, S. S.

El señor VERGARA VICUÑA.—...son ver- os hacinamientos humanos en los que rei- más inmunda promiscuidad física y moral.

El señor MENA.—Exacto, H. D.

El señor VERGARA VICUÑA.— La cárcel ueva Imperial, por ejemplo, es un estable- nto que no tiene de tal sino el nombre, y ntiene ahí a los presos, en una situación bien pudiera calificarse de criminal, a pe- el celo y abnegación que despliega su per- y su Alcaide, que es un meritorio funcio-

El Fisco tiene dos sitios en la ciudad de a Imperial donde podría construirse un edi- que viniera a llenar en parte estas nece- es, y remediar así algo que es vergonzoso. Entiendo que hay un proyecto o estudios nticipados sobre la materia. De manera que garle al señor Ministro de Justicia e Ins- ión Pública que adopte algunas medidas este particular, no hago otra cosa sino hacerle saber un estado de cosas que es im- le e inhumano permitir que continúe.

El señor MENA.—Tiene toda la razón el D.; los que representamos la provincia de n tenemos conocimiento de todas esas ne- ades y las hemos representado al Gobierno iversas ocasiones.

LICIAS DE COQUIMBO Y DE TEMUCO

El señor VERGARA VICUÑA.—Y por úl- señor Presidente, me voy a referir a la idad que existe de que el Gobierno, en el o del Presupuesto de este año, y en la H. sipicie la idea de aumentar en un cincuen- r ciento el personal de las policías de Co- bo y Temuco, que son las dos ciudades cu- ecesidades ha podido conocer en este sen- La primera cuenta con 54 guardianes te- o una población de 18 mil habitantes, y gunda con 100 guardianes y una pobla- de cuarenta y cinco mil habitantes, de- o todavía atender a cierto radio rural.

Como ven la H. C. y el señor Ministro de terior, es absolutamente indispensable con- r un aumento de este personal para poder er debidamente al resguardo del orden pú- y de la vida de los habitantes de esas ciu- , como también los intereses del comercio, por escasez de policía no siempre están resguardados.

Termino, señor Presidente, mis observacio- agradeciendo la deferencia que ha tenido conmigo el H. D. por Santiago, señor He- Lira, que me ha permitido decir estas dos ras y confiando en que el Gobierno se pe- rá que en las necesidades todas justísimas he expuesto, es indispensable proceder sin ra.

El señor EDWARDS MATTE (don Ismael). rogaría a los Hs. Ds. y a la H. C...

El señor CELIS (Presidente).— Permítame omento H. D. Puede usar de la palabra señor Ministro de la Guerra.

El señor ALTAMIRANO (Ministro de Gue- Marina).— Es solamente para manifestar Presidente, que con todo interés estudia- mensaje a que se ha referido el H. D. por go, y trataré que pronto se legalice la si- n de los oficiales de la Artillería de

El señor VERGARA VICUÑA.— Muy agra- o del señor Ministro.

El señor EDWARDS MATTE (don Ismael). rogaría...

El señor CELIS (Presidente).— Con la ve- e la H. C. y de los Hs. Ds. inscritos, po- conceder la palabra a S. S. ede usar de la palabra S. S.

LADO DE UN INSPECTOR DE POLICIA DE ANGOL A ANTOFAGASTA

El señor EDWARDS MATTE (don Ismael). diversas oportunidades, señor Presidente, la tribuna parlamentaria, como también pública, en mitines o asambleas, me he upado de los estragos que en la moral pú- produce la falta de sanción en que quedan litos que han causado conmoción pública. ace algún tiempo, señor Presidente, ocu- n en Angol incidentes que conmovieron ndamente la opinión pública de aquella re- y encontraron también eco en el recinto entario. En aquella oportunidad se de- sangre como consecuencia de una lucha a, y fué sindicada como promotora de los ales—cosa que parece extraña en época , pero frecuente en época de proximidad ecciones—la propia policía de la localidad. o que fué la pasión política que movió a r este cargo contra la policía de aque- ión; pero, después, la justicia oficial, esta , señor Presidente, que tanto demora y suele ser para encontrar a los delin- s y para sancionar las culpas, encargó eos delitos, de asalto y de heridas a nadas personas, al inspector de la po- de Angol, señor José T. Valenzuela, que, oportunidad del asalto al Club Social de era jefe del servicio de policía de aque-

MATAS y CIA.

OFRECE A SU DISTINGUIDA CLIENTELA EL MAS SELECTO SURTIDO DE ARTICULOS PARA LA ESTACION

LAS ULTIMAS NOVEDADES

A los Precios más Económicos

CAMISAS

DE FANTASIA, con dos cuellos, listas última moda. . . . .$	20.50
DE FANTASIA, toda de crepé listado, con dos cuellos, de gran novedad. . . . .$	22.—
DE FINA BATISTA de un color, dibujos del día, con cuello. .$	15.90
DE FRAC, con pechera de piqué y puños dobles, artículo fino y elegante. . . . .$	22.50
BLANCAS, con rica pechera de hilo, reforzada y puños dobles. . . . .$	16.50

CALCETINES

DE PURA SEDA, reforzada en punta y talón, artículo inglés durable y elegante. . . . . .$	12.50
DE SEDA con refuerzos de puro hilo, colores bonitos y precio económico. . . . .$	8.80
MERCERIZADOS, de la afamada marca "Monito", negros, blancos y en colores. . . . . . .$	3.80
MERCERIZADOS, de la marca "Oryx", muy recomendable por su duración. . . . .$	3.50
NEGROS y de color, reforzados, precio sin competencia. . . .$	1.90

CORBATAS

NELSON, de seda, colores de moda, inmenso surtido, desde. . . . .$	5.90
NELSON, de finísima seda, modelos anchos y exquisitos gustos. . . . .$	10.50
PAPILLON, dibujos escogidos y de rigurosa novedad. . . . .$	4.90
TEJIDAS holandesas, de doble trama y atrayentes dibujos $	11.90

PAÑUELOS

"PERMACHIEF" de color, muy finos y de bonitos dibujos, docena. . . . .$	23.—
DE FINA BATISTA blanca, excelente artículo inglés, docena. . . . .$	16.50

PIJAMAS

DE CREPE, con aplicaciones de de seda, corte elegante y gustos irreprochables. . . . .$	39.—
DE BATISTA fina de color, artículo cómodo y elegante, precio de gran réclame. . . .$	26.—

ESTADO 78
ESTADO 381
AHUMADA 342

MATAS Y CIA.

PUENTE 570
Portal
Edwards 2750

Y ha ocurrido que, como un premio, como un estímulo a los desmanes cometidos, este funcionario que, repito, en conformidad a documentos que voy a dar a conocer, emanados de las oficinas del propio Ministerio del Interior, fué encargado reo por la Iltma. Corte de Concepción, ha sido trasladado del pueblo de Angol a Antofagasta, donde hoy día ejercita sus actividades...

El señor RIVAS VICUÑA.— ¿Quién es?

El señor EDWARDS MATTE (don Ismael). —El ex-inspector de la policía de Angol, señor José T. Valenzuela, que ha sido encargado reo por los delitos de asalto y lesiones a determinadas personas y quien, como premio, como estímulo tal vez por su descollante acción en los sucesos del asalto de la policía de Angol, ha sido exaltado a un puesto superior de la policía de Antofagasta.

Ha sido frecuente que los Ministros del despacho, dejándose llevar por esa condenable política del menor esfuerzo y de enemistarse lo menos posible con los parlamentarios, en vez de expulsar a los malos funcionarios se entretienen con ellos en el amenísimo juego del ajedrez; y así, a un mal Intendente de una provincia austral se le traslada al Norte, con la esperanza tal vez de que el cambio de clima influya en la conformación cerebral de este funcionario...

Esta situación se reproduce en todos los órdenes de la Administración Pública; al mal Prefecto del pueblo tal se le traslada al pueblo cuál; a un mal funcionario de la Aduana de tal parte, se le traslada a tal otra, como si con estos cambios se consiguiera otra cosa que desparramar el virus que estos malos funcionarios esparcen en torno de sí.

Yo creo que el señor Ministro del Interior habrá de estudiar este caso a que me refiero y habrá de querer dar a la C. una explicación respecto a la noticia o antecedente que tiene el Gobierno y que le haya inducido a creer que un funcionario policial encargado reo en Angol y por lo tanto, incapacitado para ejercer las funciones de resguardador del orden público, pueda ser apto para desempeñar iguales funciones en Antofagasta.

Es cuanto tenía que decir.

El señor AMUNATEGUI (Ministro del Interior). — Pido la palabra.

El señor CELIS (Presidente). — Tiene la palabra el señor Ministro.

El señor AMUNATEGUI (Ministro del Interior). — La norma de proceder del Ministro del Interior es aceptar las propuestas que hacen los jefes inmediatos, tanto para el nombramiento como para la traslación de los funcionarios de policía. De ningún modo puede aceptarse que un mal funcionario, sobre todo si ha sido encargado reo, merezca un traslado, sobre todo si importa un ascenso. Este procedimiento es inaceptable...

El señor EDWARDS MATTE (don Ismael). —Es monstruoso, señor Ministro.

El señor AMUNATEGUI (Ministro del Interior). — Comprendo, sin embargo, que en ciertos casos convenga cambiar los jefes de policía de una ciudad a otra: porque un jefe de policía puede no ser mal funcionario, y, entretanto, estar en una situación desfavorable en una provincia o departamento, no por su culpa, sino por circunstancias extrañas a la corrección misma de sus procedimientos. En este caso, nada tiene de particular el traslado de un funcionario de una ciudad a otra.

Por lo demás, prometo al H. D. tomar las medidas del caso y que más se conformen con el buen servicio, en el caso especial a que S. S. se ha referido.

El señor EDWARDS MATTE (don Ismael). —Agradezco sus palabras al señor Ministro.

INDICACIONES

El señor CELIS (Presidente). — Se va a dar lectura a las indicaciones.

El señor O'RYAN. — Pido la palabra.

El señor HERRERA LIRA. — Siempre que S. S. sea breve; porque a este paso no voy a alcanzar a hablar.

El señor CELIS (Presidente). — Se va a dar lectura a algunas indicaciones que han llegado a la Mesa.

El señor SECRETARIO. — El señor Pouchucq solicita se dé preferencia, después de las ya acordadas, a las solicitudes de las señoritas Palma Palma doña Clara y otras y a la de don Manuel Montero.

El señor CELIS (Presidente). — Se votará en la próxima sesión secreta.

El señor SECRETARIO. — El señor Subercaseaux, Ministro de Hacienda, formula indicación para que se acuerde celebrar sesión el Martes próximo, de 11 A. M. a 12.30 del día, destinada a tratar de los siguientes proyectos:

1.o Sobre certificados del Toco;

2.o El que modifica la ley sobre impuestos a las barajas, fonógrafos y pianos;

3.o El que rebaja el impuesto al tabaco;

4.o Venta de terrenos salitreros en Lagunas, de Tarapacá.

El señor SECRETARIO. — Varios señores Ds. formulan indicación para que la C. acuerde celebrar mañana una sesión especial de 10.30 A. M. a 12.30 P. M., destinada a continuar la votación del proyecto que mejora la condición de los empleados particulares.

El señor CELIS (Presidente). — En discusión la indicación.

El señor SECRETARIO. — Los señores Escobar, Gutiérrez, Lois, Tagle, Leckie y Maza, formulan indicación para que se exima del trámite de Comisión y se trate sobre tabla el proyecto que suplementa con $ 15,000 el ítem 1,307 del Presupuesto de Hacienda, que viene financiado con la supresión de igual cantidad en otro ítem.

El señor CELIS (Presidente). — En discusión la indicación.

El señor SECRETARIO. — Los señores Durán, Gumucio y Edwards Matte don Ismael, formulan indicación para que la C. acuerde eximir del trámite de Comisión el proyecto que autoriza a S. E. el Presidente d ela República para entregar, como un auxilio extraordinario, al Cuerpo de Bomberos de Santiago, la cantidad de 100,000 pesos.

El señor CELIS (Presidente). — En discusión la indicación.

El señor O'RYAN. — Había solicitado la palabra, señor Presidente.

El señor CELIS (Presidente). — Con la venia de la C. y de los Hs. Ds. inscritos, podría concederla a S. S.

El señor O'RYAN. — Es sólo un minuto.

El señor CELIS (Presidente).—Puede usar de la palabra S. S.

PENSION A LA FAMILIA DEL MAQUINISTA DE LOS FERROCARRILES, SR. ANGEL C. VICENCIO

El señor O'RYAN.—Hace dos días que el gremio de ferroviarios del país ha sido conmovido con la noticia de una gran desgracia.

Un antiguo maquinista, con más de 20 años de servicios en la Empresa de los Ferrocarriles del Estado, hombre probo, serio y cumplidor de sus deberes, enseñaba el manejo de una locomotora eléctrica a un compañero suyo y en esas circunstancias tuvo lugar el accidente que todos mis Hs. colegas conocen y que costó la vida a un abnegado servidor de la Empresa.

Los Ferrocarriles en la actualidad tienen fondos sobrados para correr en ayuda de la familia de esta víctima del deber.

El ejercicio del primer semestre de la Empresa arroja un superávit de más de 18 millones de pesos, luego ésta se halla en condiciones de auxiliar a una familia que queda en la indigencia.

La víctima, don Angel Custodio Vicencio, deja una viuda y muchos hijos pequeños que necesitan alimentación, educación y vestuario.

En consecuencia, creyendo yo interpretar el sentimiento de la H. C., me permito pasar a la Mesa un proyecto que vendrá a remediar en parte esta situación creada por la desgracia a que me he referido.

El señor SECRETARIO.—El proyecto que ha pasado a la Mesa el señor O'Ryan dice así:

PROYECTO DE LEY:

"Art. único. Concédese, por gracia, y por una sola vez, una asignación de $ 20,000 a la viuda e hijos del maquinista de la Empresa de los FF. CC. del Estado, don Angel Custodio Vicencio, muerto en actos del servicio.

Esta asignación será pagada con cargo a las entradas de la Empresa".

El señor SANCHEZ (don Roberto).—No hay nada más justo que esto.

El señor LECKIE.—¿Quiere permitirme una palabra el H. D. por Santiago?

El señor HERRERA LIRA.—Me queda muy poco tiempo. Lo siento mucho.

El señor CELIS (Presidente).—No hay acuerdo.

El señor LECKIE.—Voy a ocupar sólo un minuto. Deseo asociarse a las palabras que acaba de pronunciar el H. señor O'Ryan.

El señor HERRERA LIRA.—Si es sólo por un minuto...

El señor CELIS (Presidente).—Con la venia de la H. C. y de los Hs. Ds. inscritos, tiene la palabra S. S.

El señor LECKIE.—Tanto S. E. el Presidente de la República como el Director de los Ferrocarriles han concurrido al cumplimiento de un alto deber ante la desgracia que acaba de dar cuenta el H. señor O'Ryan.

Y tanto es así que hoy, fecha en que tuvo lugar el sepelio de la víctima, S. E. el Presidente de la República me confió la honrosa misión de llevar a su nombre un mensaje de condolencia a la Sociedad Santiago Watt de la cual formaba parte el señor Vicencio.

Ha cumplido con un alto deber de gratitud el Gobierno al enviar este mensaje de condolencia pues se trata de un hombre que sirvió a la Nación por más de veinte años.

Pero, me parece también, señor Presidente, que ha llegado la hora de significar al Consejo de los Ferrocarriles la conveniencia de recurrir a procedimientos más en armonía con el deber de velar por la situación de las familias de las víctimas que caen en cumplimiento del deber.

La Ley de Accidentes del Trabajo y la Ley de Retiro de los Ferrocarriles no satisfacen en la actualidad la situación de indigencia en que quedan muchos hogares, como el del señor Vicencio, que ha dejado 9 hijos en la orfandad.

El Gobierno al declarar que estaba comprometido a velar por la educación de ellos, honra al país, porque quiere decir que los mandatarios se preocupan de velar por la seguridad de los hijos de las víctimas que caen en cumplimiento de su deber.

Pero, señor Presidente, lo cierto es que se impone que el Consejo de los Ferrocarriles y las demás reparticiones públicas, se preocupen de establecer el seguro obligatorio, a fin de que en un momento dado se pueda disponer de una mayor cuota para salvar las situaciones producidas por estas desgracias.

Por estas razones y en la inteligencia de que se salvarán estas deficiencias en las leyes actuales, me adhiero a las palabras de mi colega, y me asocio muy de veras al duelo que aflige al personal ferroviario del país.

ACCESO AL RECINTO DE LA CAMARA

El señor HERRERA LIRA.—Voy a empezar por hacer una observación un poco antipática, pero, que me creo obligado a hacer como miembro de la Comisión de Policía de la Cámara.

Cuando entré a formar parte de esta Comisión, me encontré con un acuerdo tomado por ella misma a virtud del cual se impedía el acceso al recinto reservado para los congresales a personas extrañas a la C. Como este acuerdo no se cumplía, y los señores Ds. se quejaban mucho, reclamé en la Comisión, haciendo presente que los miembros de la C. tenían razón en sus quejas porque era imposible tener la debida independencia en el desempeño de sus funciones por la concurrencia tan enorme de gente extraña que llenaba el hall, los pasillos y el comedor de la C. La Comisión volvió a reiterar su acuerdo y se repartió una circular a los Ds. Por lo menos, la mayoría de los Ds. nos hemos creído en la obligación de cumplir esa circular, porque para algo hay Comisión de Policía que entiende del manejo de los negocios internos de la Cámara, y, es por lo tanto, preciso que se cumplan los acuerdos que ella tome.

Esa circular dice así:

De orden del señor Presidente de la Cámara de Diputados, tengo la honra de poner en conocimiento de US. que la Comisión de Policía Interior se ha visto en el deber de dar acogida a las constantes reclamaciones que han formulado algunos señores Ds., acerca de la presencia de numerosas personas extrañas, en el comedor y en el recinto de la Cámara destinado exclusivamente a los miembros del Congreso; y ha determinado, reiterando sus acuerdos de fechas 14 de Julio de 1909, 27 de Agosto de 1914, 4 de Diciembre de 1917, 17 de Julio de 1918, 30 de Diciembre de 1920, 6 de Julio de 1921 y 10 de Octubre de 1922, impartir las órdenes necesarias para que no se permita en los pasillos interiores y salas de la Cámara, a las personas ajenas a ella.

El acuerdo exceptuaba a los periodistas jefes de las secciones políticas de la prensa.

Pero resulta que en el hecho se hace tabla rasa de este acuerdo, y aún más, varios señores Ds. nos han llamado la atención a la circunstancia de que ellos se consideraban deprimidos, al ver que con algunos se hacía regir el acuerdo y con otros no.

De manera que algunos jamás llevaban comensales a la mesa de once y otros no procedían en la misma forma.

Yo creo que estaría de más la Comisión de Policía, si acaso los señores Ds. no prestigian su acción ni dan cumplimiento a sus acuerdos.

El señor GUMUCIO. — A propósito de cuestiones referentes a la Comisión de Policía, voy a pedir al señor Secretario que se sirva traer a la C. el dato relativo al número de block de papel y sóbres retirados por cada uno de los Hs. Ds. para llevarlos a sus casas.

El señor MENA. — De la C. no se puede sacar nada.

El señor SECRETARIO. — En la administración está el dato.

El señor GUMUCIO. — Yo pido al señor Presidente que me proporcione el dato por el conducto que sea regular.

El señor O'RYAN. — ¡Con ésto vamos a salvar al país!

El señor GUMUCIO. — Con ésto vamos a establecer una corrección. No es posible que los miembros de la C. estén llevando block de papel para escribir en sus casas.

El señor O'RYAN. — Esas son pequeñeces que no vale la pena tratar en la C.

El señor HERRERA LIRA. — Señor Presidente, yo me voy a concretar a pedir que se cumpla el acuerdo que tiende a reservar y dejar por lo menos, el recinto del hall y del comedor, libre para los señores Ds.

MEDALLAS A LOS PRESIDENTES DE LA CAMARA

El señor HERRERA LIRA. — Pasando a otro punto, debo referirme al acuerdo tomado por la Comisión de Policía en sesión de 31 de Agosto último y a la cual no asistí.

Se había propuesto en una sesión anterior, obsequiar a cada uno de los presidentes de la C. una medalla especial.

Cuando se propuso eso en la Comisión, yo me opuse. Dije que no encontraba justas esas distinciones que no encuadraban bien dentro del espíritu democrático de que se hace alarde aquí en muchas ocasiones. Se dejó entonces pendiente el asunto. Y en la sesión del Viernes pasado, en la cual se tomó el acuerdo, yo estaba fuera de Santiago. Ese día se acordó mandar acuñar esas medallas especiales, como un recuerdo de la Presidencia.

Creo, por lo demás, que si la Presidencia de la C. tuviera la estabilidad lógica y necesaria para dar prestigio a quienes la desempeñan, esto estaría muy bien. Pero cuando se ha convertido este puesto de honor en una rotativa para ir prestigiando a todos los miembros del Partido Radical que tienen un asiento en esta C., parece excesivo el acuerdo. Hasta poco serio resulta esta condecoración especial.

Yo protesto de ese acuerdo, y aun cuando no he tomado parte en él, pedí que se dejara constancia de mi opinión en el acta de la última sesión de la Comisión de Policía.

EL PROYECTO SOBRE SEPARACION DE LA IGLESIA Y EL ESTADO

El señor HERRERA LIRA. — De algún tiempo a esta parte, señor Presidente, hemos tenido que presenciar el empeño del Partido Radical por presentar proyectos tendientes a provocar las luchas religiosas. Ultimamente se ha presentado un proyecto sobre separación de la Iglesia y el Estado con el acuerdo tácito, según parece, de todo el Partido Radical, puesto que ninguno de sus miembros pronunció una palabra en contra. Y me figuro que el proyecto, por su forma, es una pieza en la cual debe haber colaborado la parte más granada del Partido Radical.

El señor GREZ PADILLA.—Eso dice una pastoral del Ilmo. Obispo de La Serena H. D.

El señor LOIS.—Y una del Obispo de Concepción también.

El señor HERRER LIRA.—No sólo del Ilmo. Obispo de La Serena. Ya lo sabíamos anticipadamente.

El señor GREZ PADILLA.—Quiere decir que el Obispo de La Serena la ha tomado de S. S.

El señor HERRERA LIRA.—Bien puede haber tomado así las cosas S. S.

El señor GREZ PADILLA.—Yo no he avanzado concepto sobre estas cosas que son inspiraciones divinas de S. S., seguramente.

El señor HERRERA LIRA.—Como son las observaciones que hace S. S.: inspiraciones divinas.

Por el aspecto, por lo menos, parece S. S. un asceta que está más arriba de la tierra.

El señor GREZ PADILLA.—No le he oído a S. S.

El señor HERRERA LIRA.—Puede ver S. S. un especialista en oídos, entonces.

EL D. SEÑOR RUIZ Y SU RENUNCIA A LA CANDIDATURA A SENADOR POR BIO-BIO

El señor HERRERA LIRA.—Antes de tocar este punto, señor Presidente, voy a hacerme cargo de unas observaciones que ha hecho el H. D. por La Laja, en la renuncia que ha presentado a sus electores de la candidatura a Senador por Bío-Bío.

Este documento— y siento mucho que no se encuentre presente en la Sala el señor D.—

El señor SIERRA.—Va a venir lueguito.

El señor HERRERA LIRA.—... naturalmente, como todo lo que sale de la pluma de S. S., es algo perfecto y acabado. No sin razón es considerado el H. D. como el ruiseñor de la palabra.

De este documento resaltan dos cosas: la modestia...

—El señor Ruiz se incorpora en la Sala.

El señor HERRERA LIRA.—Como no estaba presente en la Sala el H. señor Ruiz, voy a repetir lo que estaba diciendo. Decía, señor, que en un documento muy brillante del H. D. por La Laja, como todos los que salen de su pluma, y por lo cual se tiene muy merecido el nombre de "Ruiseñor de la palabra"...

El señor RUIZ.—Exceso de benevolencia de S. S...

El señor HERRERA LIRA.—... resaltan dos cosas: la excesiva modestia del H. D. y su aversión al vil metal, al dinero.

S. S. tiene palabras de fuego para condenar esa visión de muchos, ese dinero corruptor, como lo suelen llamar los que no lo tienen y también algunos de los que lo tienen; por mi parte, tengo también, como S. S., mucho desapego al dinero, tal vez porque no lo poseo.

Pero de los párrafos de la nota del H. D. fluyen algunas observaciones que es necesario esclarecer.

Dice el H. D.:

Lee.

"Pero, queridos amigos, las luchas políticas en estos tiempos no se pueden, y acaso no se podrán hacer en muchos años, alrededor de afectos y de ideales, aunque sean noble y superiores. Partidos políticos que han visto disminuír su influencia y sus adeptos como consecuencia de la difusión de la cultura general y del nacimiento y progreso de nuevas ideas que no se conforman a los viejos regímenes sociales y políticos, se esfuerzan por mantener sus posiciones amenazadas y en suplir con el dinero los disfavores de la opinión".

Esto, indudablemente no se puede referir al Partido Conservador.

El señor LOIS.— Creo que sí.

El señor HERRERA LIRA.— No, señor D. No puede referirse a mi Partido; porque el Partido Conservador no ha visto ni desminuído sus infuencias en la política, ni ha disminuído su número en esta C., ni tampoco usa del dinero para atraerse adeptos. Es otro su papel; y este Partido histórico, no ha sido sobrepasado en sus sacrificios por servir al país y puede enorgullecerse de estar entre los de más limpias y más brillantes páginas en los larguísimos años que ha servido a la República.

El señor DURAN.— La compra la llaman SS. SS. "trocación".

El señor LARRAIN.— Así la llama la Alianza Liberal.

El señor YRARRAZAVAL (don Eduardo). —Como los 8 millones de la campaña presidencial.

El señor HERRERA LIRA.— El Partido Conservador, no necesita de medios de esta naturaleza para afirmar su representación; sirve al país con el patriotismo con que siempre lo ha servido; y sabe que el país no se engaña, por más que se procure mistificarlo. En cambio, los Partidos que ocasionalmente han visto aumentada su representación, ¿qué otra cosa han hecho que llevar al país a la ruina y a la bancarrota?

¿Pueden negarlo SS. SS.?

Ayer no más un diario de la capital ha dado un detalle y esta es una de las muchas muestras que se pueden dar, sobre los empréstitos que ha tenido que contratar el país para poder subvenir a los gastos, al derroche de la Administración de la Alianza Liberal.

El señor LABARCA.— Si me permite S. S., puedo decir que ayer también, un diario de la tarde, hacía el análisis de estos mismos empréstitos, demostrando que los Gabinetes mixtos habían contratado 600 millones de los 900 que se han autorizado.

El señor HERRERA LIRA.— No se puede engañar al país, H. D., el año 18, cuando empezó a tomar sobre sus hombros la Alianza Liberal la Administración del país, había un superávit en las arcas fiscales.

El señor GUZMAN.— Tome nota S. S. que esta Administración encontró a la industria salitrera en plena crisis y con un gran déficit.

El señor O'RYAN.— Luego replicaré al H. D. por Santiago.

El señor DURAN.— A la "Unión Nacional", le tocó gobernar durante la época de las vacas gordas.

El señor HERRERA LIRA.— SS. SS. podrán contestar después.

El hecho es que en un año se ha aumentado la deuda anterior en más de 300 millones de pesos.

El señor GUZMAN.— No recuerda, a lo que parece S. S., cuál era la situación de lo principal de nuestras industrias, cuando la Alianza se hizo cargo del Gobierno.

El señor HERRERA LIRA. — Tiempo tendrá S. S. de probar lo que desea; entre

La buena Música al alcance de todos

El fonógrafo ha contribuido eficazmente para la divulgación de la música.

Quien tenga una máquina parlante podrá recrearse en su hogar oyendo los mejores cantantes del mundo, escogidas partituras de ópera, exquisitos trozos de canto, baile, etc.

Todo esto se obtenía hasta hoy día mediante un fuerte desembolso de dinero, porque no era posible tener cada día un repertorio totalmente nuevo.

La solución de este problema está ya resuelto, mediante el sistema de canje de los discos que ha implantado The Music Exchange, establecimiento instalado en Estado 213 desde hace poco en esta capital.

Consiste este sistema en recibir del público los discos en buen estado y canjearlos por otros, en buen estado también.

Así se consigue que los discos que entrega una persona son novedad para otra; produciéndose en esta forma un intercambio que contribuye a abaratar considerablemente el encanto que produce la música en el hogar.

LEA AL DERECHO O AL REVES
¿ALLIVAGAVILLA?
PERO COMALA TODOS LOS DIAS
FUME LOS CIGARRILLOS DE
MOD
"MILONGUITA"
0.40 CAJETILLA

tanto el país ve con asombro cómo la Alianza Liberal administra la Nación. Por eso el país independiente abandona a la famosa Alianza Radical.

El señor LABARCA. — ¿No hay mayoría unionista en el Senado?

El señor DURAN. — Por eso será que SS. SS. tienen tanta caja.

El señor HERRERA LIRA. — No tenemos necesidad de acudir al dinero para conquistar adeptos, porque la masa popular íntegra está desengañada, menos aquellos que están cegados por la pasión política.

El señor LABARCA. — Que son los más.

El señor O'RYAN. — No olvide S. S. la movilización del año 20, en que se gastaron muchos miliones de pesos, en que se botó a la calle mucho dinero...

El señor GARCES GANA. — Permítame una interrupción el honorable señor Herrera Lira.

El señor HERRERA LIRA. — Con mucho agrado, H. D.

El señor GARCES GANA. — Señor, es corriente decir que la Alianza Liberal derrocha el dinero gastado en objetos inútiles cantidades fabulosas, cientos y cientos de millones.

Pues bien, yo pregunto al señor Herrera Lira, que repite el argumento en este momento, ¿S. S. cree que la Alianza Liberal gasta sujetándose a la ley de presupuesto o extralimitando las facultades que esta ley concede al Ejecutivo?

Si lo primero no sería un cargo porque la ley de presupuesto y demás que importen autorizaciones de gastos se dictan por la Unión y por la Alianza; si lo segundo, el cargo no sería justo, porque la Alianza, ni siquiera ha hecho uso del total de las autorizaciones que le han otorgado las diversas leyes de presupuesto y excusado parece decir que constitucionalmente el Gobierno no puede gastar nada, sin autorización legislativa.

PREFERENCIA PARA UNA SOLICITUD DE GRACIA

El señor CELIS (Presidente). — Se va a dar cuenta de las indicaciones que han llegado a la Mesa.

El señor SECRETARIO. — El señor Vergara Vicuña pide se acuerde preferencia, después de las ya acordadas, a la solicitud de la señora Elcira Peña v. de Urízar.

El señor CELIS (Presidente). — Se votará la indicación en la sesión secreta correspondiente.

PETICION DE DATOS.—INSTITUTO DE EDUCACION FISICA

El señor SECRETARIO.—Los señores Gumucio y Cruzat Vicuña solicitan que se dirija oficio al señor Ministro de Instrucción Pública a fin de que se sirva enviar a la C. el detalle de las entradas y gastos del Instituto de Educación Física durante el año 1922 y primer semestre de 1923, comprendiéndose en las entradas las sumas consultadas en el Presupuesto.

El señor CELIS (Presidente).—Se dirigirá el oficio en la forma acostumbrada.

MODIFICACION DEL PERSONAL ADMINISTRATIVO

El señor PRO-SECRETARIO. — El señor Yrarrázaval Concha presenta el siguiente proyecto de acuerdo:

"Todo proyecto que modifique el personal administrativo o que signifique aumento de sueldos, deberá enviarse por medio del Ministerio respectivo a la Comisión reorganizadora de servicios públicos para que sea informado por esta Comisión".

INDICACIONES

El señor SECRETARIO.—El señor Jorquera formula indicación para que se acuerde como modificación de la indicación del señor Durán y otros, que el proyecto de auxilios al Cuerpo de Bomberos de Santiago, se envíe a la Comisión de Hacienda para que lo informe conjuntamente con el de auxilios a los Cuerpos de Bomberos de toda la República, de que son autores el señor Pouchucq y el infrascrito.

El señor CELIS (Presidente).—En discusión la indicación.

La indicación formulada por el H. señor Jorquera no puede ser acogida por la Mesa como modificación de la indicación formulada por el H. señor Durán y otro señor D., porque es diametralmente opuesta la una con la otra; mientras una significa la exención del trámite de Comisión, la otra indicación pide que se mande a una Comisión Especial: ésa no es una modificación, sino una indicación diferente.

El señor SANCHEZ (don Roberto).—Pero no se necesita formular indicación para que un proyecto vaya a Comisión.

El señor CELIS (Presidente).—Son dos indicaciones diversas, H. D.

Se van a votar las indicaciones.

El señor JORQUERA.—¿Me permite, señor Presidente? Considero que existe íntima relación entre la indicación del H. señor Durán y la mía; de manera que evidentemente se trata de una modificación de la indicación del H. D.

El señor CELIS (Presidente). — La Mesa entiende que ésta es una indicación diversa de la que ha formulado el H. D. por Temuco.

VOTACIONES

El señor CELIS (Presidente).— En votación las indicaciones.

El señor SECRETARIO.— Indicación del señor Subercaseaux (Ministro de Hacienda): para que se acuerde celebrar sesión el Martes próximo, de 11 A. M. a 12.30 del día destinada a tratar de los siguientes proyectos: 1.o Sobre certificados del Toco; 2.o El que modifica la ley sobre impuestos a las barajas, fonógrafos y pianos; 3.o El que rebaja el impuesto al tabaco; 4.o Venta de terrenos salitreros en Lagunas de Tarapacá.

El señor CELIS (Presidente).— Si a la H. C. le parece, se daría por aprobada esta indicación.—Aceptada.

El señor SECRETARIO. — Indicación de los señores Salas Romo, Guzmán, Sierra, Larraín, Adrián, Lois, Durán, Leckie y Cárdenas: para celebrar sesión de 10.30 A. M. a 12.30 P. M., mañana Viernes, para continuar votando el proyecto que mejora la condición de los empleados particulares

El señor CELIS (Presidente).— En votación la indicación.

Si no se pide votación se daría por aprobada.

El señor SANCHEZ (don Roberto).— Yo voto que nó, porque no puedo asistir.

El señor O'RYAN.— Esta sesión no se va a celebrar.

Son voladores de luces... ¿Por qué seremos tan amigos de engañar?

El señor CELIS (Presidente).— Si no se pide votación se daría por aprobada la indicación con el voto en contra de los Hs. Ds. señores Sánchez y O'Ryan.—Aprobada.

El señor SECRETARIO.— Indicación de varios señores Ds. para que se acuerde eximir del trámite de comisión el proyecto que suplementa con quince mil pesos el ítem 1,307 del Presupuesto de Hacienda.

El señor SANCHEZ (don Roberto).— ¿Para exención del trámite de Comisión? Pero si no se conoce el proyecto.

El señor MENA.— Que vaya a comisión, es lo mejor.

El señor HERRERA LIRA.— Que se vote, señor Presidente.

El señor CELIS (Presidente).— Se va a votar.

El señor SILVA SOMARRIVA.— ¿De qué se trata?

El señor SECRETARIO.—Se trata de una indicación de los señores Escobar, Gutiérrez, Lois, Tagle, Leckie y Maza: Para que exima del trámite de Comisión y se trate sobre tabla el proyecto que suplementa con $ 15,000 el ítem 1,307 del Presupuesto de Hacienda, que viene financiando con la supresión de igual cantidad en otro ítem.

El señor YRARRAZAVAL (don Eduardo).—No se puede oír.

El señor SECRETARIO.—He dicho dos veces de qué se trata H. D.; pero con la bulla que hay en la Sala, no se puede oír.

El señor CELIS (Presidente).—Ruego a los Hs Ds. se sirvan guardar silencio.

El señor SILVA SOMARRIVA.—¿Y qué imputación se le va a dar?

El señor SECRETARIO.—Se deja sin invertir parte de otro ítem, H. D. Así lo indica el mensaje que viene aprobado por el Honorable Senado.

El señor LOIS.—No vale la pena votar.

El señor SECRETARIO.—Es un proyecto del Ejecutivo que ya ha sido aprobado por el Honorable Senado.

El señor LOIS.—Parece que ya hay unanimidad, señor Presidente.

El señor RODRIGUEZ (don Aníbal).—Si está aprobado por el Honorable Senado, por mi parte no hay inconveniente.

El señor CELIS (Presidente).—Si a la H. C. le parece, se daría por aprobada esta indicación. Aprobada.

PROSECRETARIO DE LA CAMARA.—REEMPLAZO POR EL PRO-SECRETARIO DE COMISIONES

El señor CELIS (Presidente). — Antes de continuar las votaciones deseo tomar el asentimiento de la H. C. para que el Pro-secretario de Comisiones, don Gustavo Montt Pinto, pueda hacer las veces de Pro-Secretario. El Pro-Secretario titular se encuentra enfermo y el Secretario de Comisiones acaba de obtener una licencia.

Si a la H. C. le parece quedaría acordado que el señor Montt Pinto desempeñara transitoriamente las funciones de Pro-Secretario de la H. C. Acordado.

VOTACIONES

El señor SECRETARIO.—Indicación de los señores Durán, Gumucio y Edwards Matte, don Ismael, para que se acuerde eximir del trámite de Comisión el proyecto que autoriza a S. E. el Presidente de la República para conceder un auxilio de $ 100.000, por una sola vez, al Cuerpo de Bomberos de Santiago.

El señor CELIS (Presidente).—En votación. **Votada la indicación, resultó aprobada por 39 votos contra 2. Durante la votación:**

El señor RUIZ.—Voto que sí, con la esperanza de que se habrá de considerar la situación de otros cuerpos de bomberos de la República que se encuentran en iguales o inferiores condiciones.

El señor JORQUERA.—Voto que no, por hallarse pendiente de la consideración de la H. Comisión de Hacienda un proyecto que estimo bastante completo y que está destinado a satisfacer todas las necesidades de los Cuerpos de Bomberos de la República, incluso el de Santiago. Este proyecto es sumamente sencillo, y lo lógico habría sido atender no sólo a las necesidades del Cuerpo de Bomberos de Santiago sino también a las de los otros, de la República...

El señor MENA. — Habrían podido tratarse conjuntamente.

El señor JORQUERA. — Discúlpeme, S. S.; si no puedo concederla una interrupción.

Fué por las consideraciones que acabo de exponer por las cuales presenté una indicación modificatoria de la que se está votando en este momento. Y en contra de la opinión del señor Presidente, que estimaba que no había tal modificación.

Yo voto en contra de la que se vota en este momento, ya que ha debido empezarse por votar mi indicación que era modificatoria.

El señor EDWARDS MATTE (Don Ismael).—Esta indicación tiene su origen en una moción presentada en el Senado por los Senadores señores: Aguirre Cerda y Arancibia Laso, y está destinada a dar subvención a una institución presidida por el señor Luis Claro Solar.

Me parece que la conjunción de estos tres nombres en pro de una sola finalidad, está demostrando que es justísima y merecida. Voto afirmativamente.

El señor MENA. — Por las razones dadas por el H. señor Ruiz, voto que sí.

El señor CELIS (Presidente). —Aprobada la indicación.

Queda sin efecto la indicación formulada por el H. D. por Concepción, señor Jorquera.

El señor JORQUERA. — No fué indicación la que hice, sino modificación.

El señor SANCHEZ (don Roberto). — La modificación era contradictoria con la indicación.

El señor CELIS (Presidente). — Las dos indicaciones son contrarias, H. D.

El señor JORQUERA. — Mi indicación es una modificación de la otra; y S. S. debió ponerla en votación, primero, como a tal.

El señor SECRETARIO. — Proyecto de acuerdo del señor Yrarrázaval don Eduardo. — "Todo proyecto que modifique el personal administrativo o que signifique aumento de sueldos, deberá enviarse, por medio del Ministerio respectivo, a la Comisión Reorganizadora de Servicios Públicos para que sea informado por esta Comisión".

El señor GUZMAN. — Esto es, hasta cierto punto, delegar las facultades legislativas.

El señor CELIS (Presidente). — En votación el proyecto de acuerdo. — **Puesto en votación el proyecto de acuerdo, fué aprobado por 24 votos contra 11, absteniéndose de votar 3 señores Ds. —Durante la votación:**

El señor RUIZ.—Voy a votar afirmativamente esta indicación, porque me parece que habiendo una Comisión reorganizadora de los servicios públicos, hay conveniencia en guardar cierta unidad en el estudio y resolución de todos estos negocios. De otro modo podría suceder que la Comisión estuviera, por una parte, adoptando medidas que pudieran no conformarse con las que la C. pudiera, por su parte, adoptar, y entonces en realidad, estaría la C. perturbando de antemano la acción de la Comisión.

De tal manera que para que haya la debida unidad y para que no estemos nosotros adoptando acuerdos que la Comisión podría rechazar más tarde, es preferible que la Comisión informe previamente...

Por lo demás, sabemos que esa Comisión está formada por personas competentes que darán a la C. en cada caso, las razones que justifiquen las medidas que adopten.

El señor GUZMAN.—Me ha convencido el H. señor Ruiz; voto que sí.

—Después de la votación:

El señor CELIS (Presidente).—En conformidad al acuerdo que acaba de tomar la C., todos los proyectos que se encuentren en la situación a que se refiere el proyecto de acuerdo, serán devueltos a los Ministerios respectivos, para que éstos hagan la consulta a la Comisión.

El señor SIERRA.—Parece que la indicación aprobada no dice eso.

El señor GUZMAN.—Pero ese no es el acuerdo...

El señor SECRETARIO.—Todos los proyectos que estén dentro de las disposiciones a que se refiere el proyecto de acuerdo recién aprobado, serán enviados con sus antecedentes, ya sea impresos o en copia al Ministerio respectivo, el cual los enviará a la Comisión Reorganizadora de los servicios públicos.

El señor GUZMAN.—Eso es hacer más engorroso el procedimiento.

El señor CELIS (Presidente).—Esa es la idea que acaba de aprobar S. S. con su propio voto.

El señor SECRETARIO.—El proyecto de acuerdo dice que todo proyecto que modifique el personal administrativo o que signifique aumento de sueldos, deberá enviarse, por medio del Ministerio respectivo a la Comisión reorganizadora de servicios públicos para que sea informado por esta Comisión.

El señor SILVA SOMARRIVA.—La C. no puede enviarlos directamente. Por eso van por intermedio del Ministerio respectivo.

El señor GUZMAN.—Yo voté la idea general, y nada más...

TABLA DE FACIL DESPACHO

El señor SECRETARIO.— El señor Presidente anuncia para la tabla de fácil despacho de la sesión de mañana, los mismos proyectos que lo estaban para la de hoy y además el proyecto sobre auxilio de cien mil pesos al Cuerpo de Bomberos de Santiago.

El señor EDWARDS MATTE (don Ismael).—Yo quisiera que se incluyeran entre esos proyectos, otros dos que se relacionan con el estímulo que en la opinión pública está latente y que es necesario dar a los esforzados exponentes de la potencia de nuestra raza. Me refiero al premio que se acordó dar al capitán Aracena y al atleta olímpico Manuel Plaza.

Yo rogaría al señor Ministro de la Guerra, cuyo ascendiente en la C. es tan notorio y merecido, quisiera poner todo su influjo a fin de que se diera al capitán Aracena el premio a que su hazaña le dió derecho.

Sabe el señor Ministro que a raíz de la hazaña realizada por el capitán Aracena, el Gobierno mandó un mensaje que consultaba una suma de dinero para premiar su esfuerzo; pero a pesar del tiempo trascurrido y a pesar de la unanimidad que existe para reconocer que el capitán Aracena se hizo acreedor a ese premio, todavía no se ha hecho nada, absolutamente nada para premiarlo. Y yo, así como abogo porque se castiguen los delitos y faltas que se cometen, también procuro que se estimulen y premien las acciones meritorias, como las realizadas por el capitán Aracena y por el atleta Plaza.

El señor CELIS (Presidente).— Uno de esos proyectos está anunciado en la tabla de fácil despacho y con el mayor gusto anunciaré también el otro.

El señor ALTAMIRANO (Ministro de Guerra y Marina).— Comprenderá el H. D. el interés que tiene el que habla en el pronto despacho del proyecto a que ha aludido S. S., pues el Ejército verá con sumo agrado que sea premiada la hazaña efectuada por uno de sus miembros.

MEJORAMIENTO DE LA SITUACION DE LOS EMPLEADOS PARTICULARES

El señor CELIS (Presidente).— Entrando a la orden del día, corresponde seguir votando el proyecto que mejora la situación de los empleados particulares.

El señor SECRETARIO.— Está pendiente la votación del artículo 6.o

El señor TIZZONI.— Me permito rogar al señor Presidente solicite la unanimidad de la C. para decir dos palabras en general sobre la votación y para proponer un temperamento, que tal vez puede ser aceptado y evitar los inconvenientes que hasta ahora se han notado.

El señor CELIS (Presidente).— Solicito el asentimiento unánime de la H. C. para conceder la palabra al H. D. por Santiago.

Tiene la palabra S. S.

El señor TIZZONI.— Debo recordar a la H. C. que se destinó un número determinado de sesiones para la discusión particular de este proyecto. También debo recordar que muchas de esas sesiones no se celebraron por falta de número y que otras duraron un corto espacio de tiempo.

Debido a esta circunstancia, varios señores Ds. no han podido hasta ahora hacer presente sus observaciones, ya sea porque no estuvieron presentes en el momento oportuno o porque no dispusieron del tiempo suficiente. En seguida, para evitar los inconvenientes que se han notado en la votación misma, yo creo que se podría tomar un temperamento que pudiera salvar las dificultades, como sería reabrir el debate sobre cada artículo durante 15 minutos, y votar en seguida.

La Mesa podría, de esta manera, hacer cumplir con energía la disposición reglamentaria sobre el fundamento del voto durante las votaciones, evitando así que continúe la situación que hemos notado últimamente, pues, en las votaciones se emplea más tiempo que cuando estaba abierto el debate.

En consecuencia, ruego al señor Presidente, que se sirva consultar a la C. sobre la conveniencia de reabrir el debate, no sobre las indicaciones, sino sobre cada uno de los artículos del proyecto, durante 15 minutos.

El señor CELIS (Presidente).— Si a la H. C. le parece, se podría adoptar el temperamento insinuado por el H. señor Tizzoni, que sustancialmente coincide con el acuerdo a que habían llegado los comitées de los partidos para abreviar el despacho de este proyecto, reduciendo un poco más el tiempo, porque, según la indicación del señor D., se da un cuarto de hora para los artículos y el otro acuerdo lo daba para las indicaciones.

Acordado. Ofrezco la palabra en la discusión del artículo 6.o

El señor EDWARDS MATTE (don Ismael).—Que se reparta el proyecto, pues, sólo se han repartido las indicaciones.

El señor GUMUCIO.— Señor Presidente, voy a aprovechar esta oportunidad para hacer breves observaciones respecto a un artículo ya aprobado anteriormente por la C. y que creo exige una modificación.

Me refiero al artículo 3.o, que fué aprobado en la forma siguiente:

"El contrato de trabajo deberá constar por escrito. "A falta de contrato escrito la prueba de "sus estipulaciones corresponde al patrón."

Yo creo, señor Presidente, que la forma en que ha quedado redactado este artículo se presta a dos interpretaciones que considero igualmente desastrosas, tanto para los patrones como para los empleados.

La primera interpretación, que es la menos probable...

El señor CELIS (Presidente).—¿Quiere permitirme el H. D. una interrupción?

Como se ha acordado dar quince minutos para la discusión de cada artículo del proyecto y el H. D. por La Victoria está haciendo uso de la palabra sobre un artículo ya aprobado, el tercero, creo que no obrará mal la Mesa si no computa el tiempo que dure la discusión del artículo a que se está refiriendo el H. D., al que demore la discusión del artículo 6.o

Queda así acordado.

El señor JORQUERA.—Tal vez sería más oportuno que, cuando siguiéramos en la votación del proyecto, dejáramos un tiempo racional, al término de cada artículo, para usar de la palabra sobre otros ya aprobados.

El señor RIVAS VICUNA.—Pero por ahora es conveniente, en todo caso, seguir oyendo al H. D. por La Victoria.

El señor GUMUCIO.—Permítame continuar S. S. En su oportunidad, no se me dejó hablar. Tampoco se me quiere permitir hacerlo ahora. Si se quiere que lo haga cuando esté ya aprobado todo el proyecto, no voy a obtener nada con mis palabras...

Decía, señor Presidente, que la interpretación menos probable sería la siguiente: Al decirse en el proyecto que "el contrato de trabajo deberá constar por escrito", podría interpretarse que se establece que el contrato de trabajo es solemne, que está sujeto a la solemnidad de reducirse a escritura. Y si esta interpretación fuera valedera y no se redujera a escritura el contrato, ocurriría lo que con todo contrato solemne cuando no se realiza la solemnidad: las estipulaciones no tendrían efecto alguno. Y, no teniendo efecto alguno las estipulaciones ¿de qué valdría la otra parte del artículo, que dice: "a falta de contrato escrito, la prueba de sus estipulaciones corresponde al patrón"?

El señor GREZ PADILLA.—Eso significa, me parece, que ese segundo concepto viene a dejar sentada la interpretación verdadera, la de que el escrito no es una solemnidad.

El señor GUMUCIO.—Por eso es que he comenzado por decir que esta es la interpretación menos probable. Pero si ésta valiera, querría decir que, no realizada la solemnidad, las estipulaciones no tendrían efecto.

Y si así fuera ¿qué importa que se prueben las estipulaciones, entonces? ¿Qué importan las estipulaciones mismas, si no tienen ningún valor?

Con esta interpretación los empleados particulares quedarían en peor situación que ahora, porque actualmente, aunque no tengan contrato escrito, las estipulaciones son válidas y pueden reclamar su cumplimiento ante la justicia.

Esta es la interpretación menos probable.

La interpretación más probable es otra, es la de que, al decirse que "el contrato de trabajo deberá constar por escrito", se establece que el contrato no podrá probarse con testigos.

Esta interpretación tiene en su abono que la circunstancia de que en el artículo del proyecto que analizo se emplean precisamente las mismas palabras que el artículo 1709 del Código Civil emplea para decir que "**deberán constar por escrito** los actos o contratos que contienen la entrega o promesa de una cosa que valga más de doscientos pesos".

¿Cuál es el efecto de que se preceptúe que un contrato "deberá constar por escrito"?

Ese efecto lo señala el artículo 1708 del Código Civil, que dice: "No se admitirá prueba de testigos respecto de una obligación que haya debido consignarse por escrito".

En consecuencia al decir que "el contrato de trabajo deberá constar por escrito" vamos a establecer que el contrato de trabajo no se podrá probar con testigos.

Esta interpretación es inamovible.

El señor GREZ PADILLA.—Aquella que ha citado S. S. es una ley general sobre los contratos y esta es una ley especial.

El señor GUMUCIO.—Perfectamente. La disposición general del Código Civil deberá aplicarse al caso especial del contrato de trabajo. Por lo tanto, exigiéndose que el contrato de trabajo conste por escrito, no se podrá admitir respecto a él la prueba de testigos.

Ahora bien, en la práctica, ¿cómo van a poder probarse las estipulaciones del contrato de trabajo que no conste por escrito, si no se admite prueba de testigos?

El señor SILVA CAMPO.—Pero habría o podría haber un principio de prueba por escrito...

El señor GUMUCIO.—¿Cuál, señor D.?

El señor SILVA CAMPO.—Los recibos que otorga cada empleado cuando se le paga su sueldo.

El señor GUMUCIO.—Pero en la práctica no siempre se otorgan esos recibos.

El señor SILVA CAMPO.—Entiendo que en casi todas las casas de comercio existe esa práctica.

El señor GUMUCIO.—Está en un error S. S. En la generalidad de los casos no se usan recibos para el pago de los sueldos.

¿Vuelvo a preguntar: ¿Cómo van a probarse las estipulaciones del contrato de trabajo cuando no conste por escrito?

No podrán probarse con instrumentos, ya que precisamente se trata del caso en que no se haya celebrado el contrato por escrito. No podrá probarse por testigos, ya que la ley no admite la prueba de testigos respecto a contratos que deben constar por escrito. No podrá probarse por inspección personal del juez, ya que se trata de una materia en que no cabe inspección.

No quedan más pruebas que la confesión de parte, el juramento deferido y las presunciones.

Conociendo lo que ordinariamente ocurre cuando hay litigios, debemos descartar la confesión de parte y el juramento deferido.

No quedará, pues, en el hecho otra prueba que las presunciones.

¿Es posible que dejemos entregados a los contratantes a la prueba de presunciones?

Esto va a ser dañino para los patrones, y nosotros, al legislar, no debemos dañar a nadie.

Pero va a ser igualmente dañino para los empleados, quienes actualmente pueden probar sus derechos contractuales con testigos y no lo podrán si pasa a ser ley el artículo .

También va a ser peligrosa para los empleados la parte del artículo que dice: "A falta de contrato escrito, la prueba de sus estipulaciones corresponde al patrón."

Con esta disposición, los patrones de mala fe que quieran burlar a sus empleados, acudirán al cómodo recurso de no probar nada.

Y, si el empleado quiere probar, el patrón le contestará: no, señor; usted no puede probar porque la ley establece que la prueba me corresponde a mí.

En resumen, tal como está el artículo 3.o y cualquiera que sea la interpretación que se le dé será perjudicial para los patrones y perjudicial para los obreros.

El señor RUIZ. — Tiene toda la razón S. S.

El señor GUMUCIO. — Creo indispensable modificar este artículo.

En días pasados redacté una modificación; pero no la traje hoy porque no pensé que se iba a tratar de este proyecto.

Voy a redactarla en el acto. . .

La modificación que propongo dice así:

"Si el contrato de trabajo constare por escrito, deberá estamparse en dos ejemplares que quedarán, uno en poder del patrón y otro en poder del empleado.

"Si el contrato de trabajo no constare por escrito, se presumirá que sus estipulaciones son las que declare el empleado".

Con esta disposición se fomentará la celebración del contrato por escrito, ya que los patrones tendrán interés en que así se haga para no quedar en la situación desfavorable de que se presuma lo que declare el empleado. La presunción que se establece es, por otra parte, una mera presunción legal que admite prueba en contrario.

Por estas consideraciones, pido que se reabra el debate para el artículo 3.o y se modifique.

El señor CELIS (Presidente). — Si a la C. le parece, se declarará reabierto el debate respecto del artículo 3.o para los efectos de modificar su forma. — Acordado. —Si el H. D. tuviera a bien mandar su indicación a la Mesa, la pondría inmediatamente en votación.

Se va a leer la indicación formulada por el H. D. por La Victoria.

El señor SECRETARIO. — Dice así: "Art. 3.o Si el contrato de trabajo constare por escrito, se estampará en dos ejemplares que quedarán uno en poder de patrón y otro en poder del empleado. Si el contrato no constare por escrito, se presumirá que sus estipulaciones son las que declare el empleado".

El señor CELIS (Presidente). — Si le parece a la H. C., se acordaría reemplazar el artículo 3.o del proyecto por el que acaba de proponer el H. D. Acordado. En discusión el artículo 6.o

El señor TIZZONI. — Sobre este artículo, si no me equivoco, hay dos indicaciones, fuera de las retiradas por el H. señor Guzmán, una de las cuales es del H. señor Ramírez Frías, la que, según mis recuerdos, fué rechazada por la H. C. y se refería a agregarle la frase "por ciento a lo menos".

El señor SECRETARIO. — No se ha pronunciado sobre ella todavía, la H. C.

El señor TIZZONI. — Quiero referirme ahora a otra indicación: a una del señor Ramírez Frías que tiende a modificar la redacción del inciso 2.o del artículo 6.o; en realidad, a mi juicio, es recomendable la forma que esta indicación da a este inciso, porque mantiene exactamente igual la idea del proyecto y la expresa en forma más clara.

Establece el inciso 2.o del artículo 6.o que las disposiciones de esta ley afectarán a las industrias establecidas después de cinco años de su promulgación y a aquéllas que se establezcan después de cinco años desde su instalación. Pero su redacción está hecha en forma tal que se presta a dudas; tendría que colocarse una coma después de la palabra "establezcan", para precisar el sentido de esta disposición; pero, a pesar de todo, siempre se prestaría a dudas.

Por esto es más conveniente la redacción que le da el H. señor Ramírez Frías, que establece los dos casos en forma igual.

La indicación del H. señor Ramírez Frías dice:

"En las industrias que estuvieren establecidas a la fecha de la promulgación de la presente ley, la disposición del inciso anterior se aplicará cinco años después de dicha fecha; y en las que se establecieren con posterioridad a su promulgación, se aplicará desde cinco años después de la misma fecha".

El señor GARCES GANA (Vice-Presidente).—Advierto al señor D. que no hay número en la Sala.

—Después de un momento:

El señor GARCES GANA (Vice-Presidente).—Ya hay número. Ofrezco la palabra sobre el artículo 60.

El señor SILVA SOMARRIVA. — Yo encuentro muy razonables las observaciones que hacía el H. D. por La Laja en los momentos que la Sala estaba sin número, en orden a que este artículo debe ser aplicable únicamente al comercio y no a las industrias, pues, muchas de ellas necesitan especialistas...

El señor GARCES GANA (Vice-Presidente).—Advierto a S. S. que no hay número en la Sala. Se va a llamar.—Después de un momento:

El señor GARCES GANA (Vice-Presidente).—Ya hay número. Puede continuar S. S.

El señor SILVA SOMARRIVA.—Decía, señor Presidente, que esta disposición puede perjudicar a las industrias que podrían establecerse en el país.

Supongamos, por ejemplo, que quiera establecerse entre nosotros la industria de la cerámica, para la cual, seguramente, en Chile no hay verdaderos especialistas.

Si se impone a los que vayan a establecer esta industria la obligación de tener un 75 o/o de empleados chilenos, jamás vamos a tenerla en el país... La fabricación de los lentes, que tampoco tiene obreros especializados en el país, tampoco podría establecerse. Y, como éstas, muchas otras industrias.

Por eso yo encuentro por demás justificada la observación que hacía el H. D. por La Laja en los momentos en que no ha la Sala, en el sentido de ha disposición sólo al comercio, cio no quiere especialistas, son aptos para vender en los desempeñar actividades semejantes no es posible mantener esa aquellas industrias que requie Yo modificaría la indicación mírez Frías suprimiendo la trias" y cambiéndola por comercio".

El señor EDWARDS MATTE —En realidad, los temores H. D. por Maipo no tienen tienen en vista las notorias tación de nuestra raza y milar, en brevísimo tiempo, tecnicismos de las industrias.

Si se ha establecido disposiciones van a imperar dos cinco años, me parece bastante para la implantación dustria o fabricación que pecialistas. Y conociendo, notorio, las rarísimas dotes, por la mayor parte de los tranjeros, que nuestros obreros

El señor GARCES GANA —Me permito manifestar a S. momento no hay número en llamando.

—Después de un momento mero.

El señor GARCES (Vice- Ofrezco la palabra. En la discusión

El señor PRADENAS.— poco fundamento cuando se sición presentará inconvenientes industrias que se establezcan que el artículo contempla todos la cuestión y los resuelve, a mi acertada.

Establece el artículo 5 años las industrias nuevas que se modo que el industrial tiene tiempo ra adiestrar obreros.

Nuestros obreros se adaptarán industrias y el industrial podrá técnicos extranjeros.

Por lo demás, respecto a las mercio todo el mundo sabe que sas, como Williamson, Grace y otras pleados extranjeros importados otros países, que han venido a pleado nacional y a quienes se les 3 o 4 veces superiores a los que empleados chilenos que desempeñan funciones y tal vez en mejores la misma honradez y competencia.

Yo creo que debemos poner ya constituye un verdadero abuso casas extranjeras...

Por otra parte, cuando una establece, tiene a lo más uno y ellos pueden fácilmente poner los obreros que va a emplear Por lo demás, esta cuestión no ver con el proyecto que estamos porque los industriales, cuando industria nueva, traen dos o tres demás son obreros que no están ría de los empleados a que se refiere que estamos discutiendo.

El señor GARCES GANA (Vice- —Hago presente a la C. que ha cuarto de hora que se había discusión de este Art.

El señor GUZMAN.—Yo retiro dicaciones y acepto la del señor

El señor TIZZONI.—Que gar las palabras "a lo menos".

El señor GREZ PADILLA.—

El señor GARCES GANA (Vice- —Si le parece a la H. C., se daría radas estas indicaciones del H. D. fagasta. Quedan retiradas.

El señor LECKIE.—Pido la

El señor GARCES GANA (Vice- —No procede conceder la palabra, que ha trascurrido el cuarto de cual se acordó discutir este Art.

El señor LECKIE.—Me parece acuerdo para permitir hablar a las indicaciones.

El señor TIZZONI.—El acuerdo reabrir el debate durante 15 minutos artículo.

El señor RIVAS VICUÑA.— que no quiere el despacho de esta

El señor LECKIE.—No, señor deseo es saber quiénes se interesan pleados extranjeros y quiénes por les y por eso he hecho indicación.

Por lo demás, pido votación

El señor SECRETARIO.—La S. S. fué votada en una sesión pasada, en votación nominal.

El señor LECKIE.— ¿La referente tículo 6.o?

El señor SECRETARIO.— S

El señor GARCES GANA (Vice- —¿La petición de votación nominal refiere a esta disposición?

El señor LECKIE.—Sí, señor.

El señor GARCES GANA (Vice- —Se va a votar al artículo 6.o por primero con la indicación del H. señor Frías.

El señor POUCHUCQ.— ¿Cómo

El señor GARCES GANA (Vice- —Se va a leer.

El señor SECRETARIO. —La indicación señor Ramírez Frías en el inciso lo 6.o es para que después de la presión "setenta y cinco por ciento", gue la frase "a lo menos".

El señor GARCES GANA (Vice- —En votación el inciso con la indicación

El señor RIVAS VICUÑA.— esto no se ha pedido votación nominal se opone.

El señor GARCES GANA (Vice- —Si le parece a la H. C., se daría do el inciso con la modificación el H. señor Ramírez Frías.—Aprobado

El señor PRADENAS.—Habiendo bado en esta forma, ¿quedan rechazadas más indicaciones?

El señor GARCES GANA (Vice- —Sí, H. D.

El señor SECRETARIO.— El va a votar en la forma propuesta Ramírez Frías. El señor Silva Soma modificado en el sentido de...

El señor SILVA SOMARRIVA.— de las explicaciones que ha dado Pradenas, yo retiro mi indicación.

El señor GARCES GANA (Vice- —Queda retirada.

El señor TIZZONI.— Yo había cación para cambiar la redacción donde dice: "se aplicará desde cinco pués de la misma fecha", decir después de 5 años de su establecimiento lo mismo pero así se aclara el

El señor GARCES GANA (Vice- —¿La indicación de S. S. es para indicación del señor Ramírez Frías?

El señor TIZZONI.— Es un de palabras.

El señor GARCES GANA (Vice- —Si le parece a la H. C. se daría do el inciso con las modificaciones res Ramírez Frías y Tizzoni.—Aprobado

El señor SECRETARIO.— Hay ción de los señores Claro Lastarria, don Joaquín, y Tizzoni, para agregar tículo 6.o un inciso que diga: "Para proporción a que se refiere este artículo considerará el personal ocupado en construcción o ensanche de instalaciones

El señor CLARO LASTARRIA.— este personal tiene el carácter de

El señor GUZMAN. — Pero puede servir de pretexto para cometer

El señor CLARO LASTARRIA.— a aclarar el punto a S. S.

Supongamos que una industria cierto personal en la construcción planta eléctrica y esa construcción años. Este personal durará sólo hasta ción de la planta.

El señor GUZMAN. — Basta el inciso 2.o del artículo 6.o

El señor CLARO LASTARRIA.— nerle otro ejemplo al H. D.

Supongamos que en cualquiera carriles del país, un ferrocarril en ferrocarril marchando, necesita o extender nuevas vías, los operarios esta construcción sólo durarán construcción.

El señor GUZMAN. — Esto a abusos.

El señor PRADENAS.— palabras, señor Presidente, servación al H. D. por La Victoria

Temo que esta disposición gar, sirva de pretexto para mantenga personal extranjero plicación que está ampliando

Tal vez sería conveniente

tor de la indicación, establecer que las em- s o industrias que vayan a ampliar sus loca- nstalaciones, pueden tener mayor número de njeros solicitando autorización del Ejecu-

señor CLARO LASTARRIA. — No hay n inconveniente, pues ello está dentro de la de evitar una perturbación que pueda para- una industria cualquiera, sea eléctrica, quí- industrial o ferroviaria.

Tal vez sería preferible agregar la frase "pre- utorización del Presidente de la República".

El señor GARCES GANA (Vice - Presidente). ay número.

—Después de algunos momentos:

El señor GARCES GANA (Vice - Presidente). hay número.

El señor Secretario va a dar lectura al inciso forma que quedaría.

El señor SECRETARIO. — "Para computar la rción a que se refiere este artículo, no se con- rá el personal ocupado en secciones de cons- ión o ensanche de instalaciones y siempre así lo autorice en cada caso el Presidente de pública".

El señor GARCES GANA (Vice - Presidente). a la H. C. le parece, daré por aprobado el lo en esa forma. **Aprobado.**

El señor SECRETARIO. — La indicación de ñores Jorquera y Pradenas ha quedado sin o.

El señor GARCES GANA (Vice - Presidente). discusión el artículo 7.o

El señor GUZMAN. — Yo creo que es indis- ble suprimir el artículo 7.o, porque, tal como redactado, vamos a modificar el concepto la ciudadanía chilena, y por otra parte, va- a tener que aceptar que todos los empleados njeros que estén algunos años aquí y otros casen con chilena, sean considerados como nos, y esto va sencillamente contra el artículo hace inútil la disposición de este artículo.

El señor TIZZONI. — Yo pienso de igual o que el señor Guzmán, sobre la convenien- de este artículo, pero también hay que te- presente que sobre este artículo existe una ación del señor Leckie, que en realidad no fiere al artículo 7.o sino al ya aprobado.

Esta indicación del señor Leckie dice que en to a la nacionalización a que se refiere el ecto, el 90 por ciento de empleados y obre- incluso los jefes deben ser chilenos.

Como ya está aprobado el artículo 6.o, en se establece que el 75% de los empleados reros deben ser chilenos, yo creo que la ación del señor Leckie ha perdido su tunidad, porque ya ha acordado otra cosa nta.

El señor SILVA SOMARRIVA. — ¿De qué rata, H. D.?

El señor TIZZONI. — De una indicación H. Sr. Leckie, para reemplazar el ar- lo 7.o

El señor PRADENAS. — Me parece, señor idente, que es necesario consignar algunas osición que venga a poner a cubierto de las osiciones de esta ley a los extranjeros que n avecindados en Chile quince o veinte , que son casados con chilena y que tienen s chilenos. Me parece que no es humano eder en la forma que se ha insinuado. No parece que la dictación de esta ley sea hecha el imperio del odio hacia los extranjeros, que han fundado en nuestro país su hogar onstituído una familia que es chilena por miento y educación y que contribuyen al reso nacional, a mi juicio, derecho a ganarse an donde hasta hoy lo adquirieron.

En realidad, el objetivo principal de esta es defender a nuestros connacionales de la ancha de extranjeros que están viviendo y inuarán llegando al país, después de la ra europea, a causa de la emigración pro- da allá por la paralización de algunas in- rias y la estagnación del comercio en Eu- . Debemos defendernos de esa avalancha, no creo que nosotros podamos arrojar a la a hombres que, como he dicho, están lecidos en Chile desde hace diez, quince, e o veinticinco años, que son casados con nas y cuyos hijos son chilenos también.

El señor GARCES GANA (Vice Presidente). ne la palabra el H. D. por Maipo.

El señor SILVA SOMARRIVA. — El H. D. Lautaro me ha ahorrado mucho de lo que que decir.

Iba yo a manifestar que esto no modifica sposición constitucional. La Constitución se e a los ciudadanos y esta disposición se refiere únicamente a que para los efectos de la presente ley, se reputan como chilenos los que están casados con chilena y los que estuvieren domiciliados en nuestro país más de diez años.

Tiene mucha razón el H. D., porque como es natural, nosotros no querríamos echar a la calle a una cantidad de extranjeros que tendrían que ausentarse del país, dejando aquí a sus hijos y a sus mujeres tal vez.

Esta sería entonces una ley **boxer**. La C. no podría aceptar esto.

Como decía, esto no altera la ciudadanía para los efectos constitucionales sino que únicamente para los efectos de la aplicación de esta ley, sólo se reputarían chilenos a los que se encuentran en la situación que indica la misma ley.

El señor CLARO LASTARRIA.—Pido la palabra.

El señor GARCES GANA (Vice-Presidente). —No hay número H. D. Se está llamando.

—Después de un momento:

Ya hay número. Puede usar de la palabra el H. D. por La Victoria.

El señor CLARO LASTARRIA.—Podría establecerse la disposición diciendo en este artículo: salvo que se trate de extranjeros domiciliados diz años en el país o casados con chilena.

La Mesa podría redactar el artículo en forma de excepción.

El señor TIZZONI.—¿En forma de excepción?

El señor CLARO LASTARRIA.—Exacto, en forma de excepción.

El señor TIZZONI.—Si la C. aceptara esto, yo entonces retiraría mi indicación.

El señor GARCES GANA (Vice-Presidente). —Si a la C. le parece, se podría dar por aprobado el artículo en la forma en que lo ha modificado el H. D. por La Victoria...

El señor RIVAS VICUÑA.—La Mesa se encargaría de su redacción...

El señor GARCES GANA (Vice-Presidente). —Y la Mesa se encargaría de su redacción. Acordado.

El señor RIVAS VICUÑA.—Hay todavía una indicación del H. señor Jorquera que dice:

"Los establecimientos comerciales e industriales a que se aplican las disposiciones de la presente lley, llevarán su contabilidad en castellano".

El señor GUZMAN.—Esa indicación era para el primer proyecto; de modo que no tendría cabida en éste.

El señor SECRETARIO.—Exacto. Hay muchas indicaciones formuladas, como ésta y la del señor Guzmán, que se refieren al proyecto primitivo.

El señor TIZZONI.—Permítame H. D. La indicación del H. D., señor Jorquera, sobre el artículo 7.o, era para agregar un nuevo artículo que no existe. En cambio, la indicación del H. D., señor Guzmán podría darse por retirada.

El señor SECRETARIO.—Tiene razón el H. D. Ha quedado sin efecto la indicación del H. D., señor Leckie porque el porcentaje a que ella se refiere ha sido rechazado. En la misma situación se encuentra la del H. D. señor Guzmán, porque se refiere a un proyecto que no está en discusión.

Corresponde votar la indicación al H. D. señor Jorquera para establecer a continuación del artículo 7.o un artículo nuevo, que diría así:

"Los establecimientos comerciales e industriales a que se aplican las disposiciones de la presente ley, llevarán su contabilidad en castellano."

El señor GARCES GANA (Vice-Presidente). —En votación.

El señor RIVAS VICUÑA.—Nadie se opone.

El señor OYARZUN.—¿No importaría una redundancia este artículo? Porque entiendo que en los proyectos sobre contribución a la renta, por ejemplo, se comprende a los mismos establecimientos y se establece la obligación de que la contabilidad sea llevada en castellano.

El señor TIZZONI.—El Código de Comercio tiene a este respecto una disposición sumamente rara... Dice que la contabilidad de los establecimientos comerciales puede ser llevada en castellano o en otro idioma extranjero, y, acaso por eso valdría la pena consultar el artículo que propone el H. señor Jorquera.

El señor OYARZUN.—Pero la disposición a que yo me he referido se halla establecida en una ley posterior al Código de Comercio.

El señor TIZZONI.—Tal vez sería una redundancia, pero no estaría de más.

El señor GARCES GANA (Vice-Presidente). —Si no se pide votación, se dará por aprobado el artículo.

El señor SILVA SOMARRIVA. — Con mi voto en contra, porque eso ya está establecido en el proyecto sobre contribución a la renta.

El señor GARCES GANA (Vice-Presidente). —Pero no es ley de la República.

El señor SILVA SOMARRIVA.—Ya viene del Senado.

El señor OYARZUN.—Y con el mío también.

El señor GARCES GANA (Vice-Presidente). —Aprobada la indicación con los votos en contra del señor Silva Somarriva y del H. señor Oyarzún.

El señor TIZZONI.—Habiendo sido aprobada esta indicación, queda sin efecto mi indicación que se inserta en la página 6 del Boletín, y que dice exactamente lo mismo que la que acaba de ser aprobada.

El señor SECRETARIO.—Artículo 8.o

El señor GARCES GANA (Vice-Presidente). —Si no se pide votación, se dará por aprobado en la forma que figura en el proyecto. Aprobado. En discusión el artículo 9.o

El señor SILVA SOMARRIVA. — Que se lea el artículo.

El señor PRO-SECRETARIO.—"Art. 9.o La duración del trabajo de los empleados será de cuarenta y ocho horas semanales, que se distribuirá en jornadas hasta de doce horas.

En casos extraordinarios y a petición escrita del patrón, podrá extenderse hasta cincuenta y seis horas semanales, debiendo el patrón abonar a los empleados por el trabajo extraordinario, un aumento proporcional de los sueldos con más el 50 o|o de recargo sobre el aumento".

El señor UNDURRAGA.—Parece que este artículo 9.o va un poco más allá de los acuerdos de la Convención de Washington.

Esta Convención hace en las jornadas de ocho horas excepciones prudentes y determinadas. La jornada de ocho horas se introduce como algo saludable para la recuperación de las fuerzas gastadas durante el trabajo.

En la Convención de Washington, a la cual concurrieron las autoridades más notables en materias de fisiología y representantes de las agrupaciones de obreros más progresistas, se aceptaron en esta materia algunas excepciones que están consignadas en el artículo 11 del proyecto del Contrato del Trabajo, que dice en el inciso 2.o:

"Esta disposición no es aplicable a las personas que ocupan un puesto de vigilancia, de dirección o de confianza".

Señor Presidente, yo haría indicación para que no fuéramos más allá en esta materia y para que la jornada de ocho horas se entendiera en la forma en que se aprobó en la Convención de Washington...

El señor PRADENAS.—Pido la palabra.

El señor GARCES GANA (Vice-Presidente). No hay número, H. P.

Se va a llamar a los Hs. Ds.

—Después de un momento:

El señor GARCES GANA (Vice-Presidente). —Ya hay número.

Puede usar de la palabra el H. D. por Lautaro.

El señor PRADENAS.—En todos los países del mundo se ha producido un movimiento de las clases trabajadoras que tiende a obtener una rebaja en la jornada diaria de trabajo.

Para nosotros, los empleados de tiendas y de las industrias, señor Presidente, tienen un desgaste físico si no igual, muy poco menos del que tienen muchos obreros.

El empleado de una tienda tiene que estar todo el día caminando de un lado para otro, tomando piezas de género, o empaquetando mercaderías, trabajando física o intelectualmente; de manera que reclamamos también para estos empleados la jornada de ocho horas, como la han reclamado y conquistado en gran parte del territorio, mediante su propio esfuerzo, los obreros que, organizándose, llegaron a obtener lo que el Congreso jamás concedió.

Creemos, pues, que los empleados a que me refiero tienen los mismos derechos que los obreros y que es necesario que el Congreso se preocupe de dictar las leyes que respondan a las aspiraciones de la clase proletaria.

El señor CLARO LASTARRIA.—Pero ocho por seis son cuarenta y ocho, H. colega, y S. S. ha hablado de 44 horas semanales...

El señor PRADENAS.—Es porque creo necesario se establezca el Sábado inglés...

El señor SILVA CAMPO.—En este país de flojos no conviene que se implante el Sábado inglés.

El señor RIVAS VICUÑA.—Entonces habría el Lunes, el Martes y el Sábado inglés...

El señor PRADENAS.—Eso ya va desapareciendo y en este país, los flojos no son precisamente los obreros o empleados, sino otra clase de gente que no necesita de leyes protectoras, porque no trabaja ni produce.

Por lo demás, el Lunes inglés o Martes inglés a que hace referencia mi H. colega, va desapareciendo paulatinamente de las costumbres de los trabajadores; eso lo hacían muchos hace años; pero la obra cultural realizada por las organizaciones obreras y en muchos casos la acción de algunas empresas, ha terminado con esto.

Por ejemplo, en los Ferrocarriles del Estado antes eran costumbres estas fallas los días Lunes; pero debido a la obra educadora de la organización y a los premios establecidos, ya que se les paga todo el día Sábado y Domingo siempre que el obrero no tenga ninguna falta en la semana, hoy día casi nadie falla. En el dique de Talcahuano puedo asegurar que pasa lo mismo.

Todo esto depende únicamente de las medidas que tomen los propios propietarios de las empresas y así los obreros no faltan casi nunca a su trabajo. En Europa se ha hecho lo mismo debido a las medidas que han tomado las propias organizaciones obreras; pero todos los hombres que dirigen las empresas debían convencerse que todas estas cosas podrían solucionarse en la mayor armonía; bastaría para ello no desoír las peticiones que hacen los elementos trabajadores.

El señor TIZZONI.—La indicación de S. S. tiene dos partes: una que disminuye el trabajo de 48 horas semanales a 44, o sea, que establece en el hecho el Sábado inglés, que a mi juicio es muy aceptable, y la otra que disminuye el número de la jornada máxima de 12 horas a 8 horas. Yo ruego a S. S. se sirva decirme si tendría inconveniente para que se dividiera la votación en las dos partes que he indicado.

El señor PRADENAS.—No tengo ningún inconveniente H. D.

El señor CLARO LASTARRIA.—Está en su derecho el H. D.

El señor TIZZONI.—Es únicamente para estar en absoluto acuerdo con el H. D. por Lautaro.

El señor GARCES GANA (Vice-Presidente). —No hay número en este momento. Se va a llamar.

—Después de un momento:

El señor GARCES GANA (Vice-Presidente). —Ya hay número. Puede continuar S. S.

El señor LOIS.—Todos quieren que se vote. Basta de discursos.

El señor GARCES GANA (Vice-Presidente). —Ofrezco la palabra.

Ofrezco la palabra.

Cerrado el debate.

El señor PRADENAS.—Yo había aceptado la insinuación del H. señor Tizzoni para que se dividiera la votación respecto de la jornada de 48 horas y de 44 horas semanales.

El señor TIZZONI.—Debería votarse en primer lugar si se acepta la de 48 horas o la de 44.

El señor SECRETARIO.—Se va a votar la indicación del H. señor Pradenas para que en el inciso primero del artículo 9.o se diga: "44 horas" en lugar de "48 horas".

El señor GARCES GANA (Vice-Presidente). —En votación. Votada la indicación resultó rechazada por 21 votos contra 8.

El señor SECRETARIO. — Segunda parte de la indicación del señor Pradenas, para cambiar las palabras. . . "doce horas", por la de "ocho horas".

El señor PRADENAS. — Pido votación nominal.

El señor TIZZONI. — No pida votación nominal, H. colega, porque eso contribuye a alargar la votación y corremos el riesgo de que quede la Sala sin número.

Yo me permitiría hacerle esta súplica a S. S.

El señor PRADENAS. — Que quede constancia en la historia del establecimiento de esta ley de quiénes quieren que la jornada sea de 12 horas y quiénes que sea sólo de 8 horas.

El señor TIZZONI. — Podría dejarse constancia del resultado de la votación.

El señor CORREA RAMIREZ. — Se ha aprobado ya la jornada de 48 horas, ¿cómo vamos a aprobar ahora días de 12 horas de trabajo?

El señor O'RYAN. — No se puede poner en votación esa indicación porque se acaba de reemplazar 44 horas por 48. Lo único que cabe es rechazarla, porque ya está aprobada la otra.

El señor TIZZONI. — Nó, H. D., se trata de otra cuestión. Esto se refiere al máximum de la jornada de trabajo.

El señor CORREA RAMIREZ. — Pero no pueden conciliarse 12 horas diarias con 48 horas semanales.

El señor TIZZONI. — Es diferente el total de horas semanales del de 12 horas diarias.

El señor CLARO LASTARRIA. — De tal manera es diferente que un empleado puede trabajar sólo 4 días a la semana, a razón de 12 horas diarias, y enterar un total de 48 horas de trabajo.

El señor CARDENAS. — Pero eso no obedece a ningún principio científico, que es lo que buscamos. . .

El señor UNDURRAGA. — Permítame, señor Presidente. . .

Yo diría dos palabras sobre ésto. . .

El señor TIZZONI. — Pero ya se cerró el debate.

El señor CELIS (Presidente). — No entiendo cómo votar.

El señor PRO-SECRETARIO. — Se trata de una indicación del H. señor Pradenas, para sustituir en el inciso primero la expresión "12 horas" por la de "8 horas".

El señor CELIS (Presidente). — ¿Y cuál es la trascendencia de la indicación?

El señor SILVA CAMPO. — Es cuestión de distribución del tiempo, de las 48 horas aprobadas.

El señor SALAS ROMO. — Se trata sólo de que se pueda trabajar a veces 12 horas diarias hasta enterar las 48 en la semana.

El señor CELIS (Presidente). — Después de las explicaciones que se me da, entiendo que la proposición del H. señor Pradenas es para distribuir las 48 horas en ocho horas diarias y, según el proyecto, podría pasar el caso que trabajando 12 horas hoy se ganarán 4 horas para mañana.

El señor SALAS ROMO. — Exacto.

El señor CELIS (Presidente). — Yo no veo inconveniente para que se diga eso, pero de todas maneras encuentro muy alto el máximum de 12 horas. Ese sería un trabajo excesivo.

El señor CARDENAS. — El objeto del proyecto es establecer una jornada humana para los empleados y con 12 horas diarias se les mata.

El señor CORREA RAMIREZ. — Podría hacérseles trabajar 24 horas diarias y así se les asesinaría.

El señor O'RYAN. — Doce horas es un exceso de trabajo para un individuo.

El señor GUZMAN. — Así como vamos, no terminaremos nunca.

El señor EDWARDS MATTE (don Ismael). —Yo voto las doce horas.

El señor GUZMAN.— Hay casos de emergencia en que se puede trabajar más de 12 horas. Por ejemplo: llega a mi casa a la una de la tarde una persona con sumo apuro para que vaya a operar en un caso de apendicitis y trabajo desde la una hasta las tres de la mañana del día siguiente.

El señor CORREA RAMIREZ.— Pero S. S. puede dormir hasta las tres de la tarde.

El señor GUZMAN.— Aquí se presenta el caso en que uno puede trabajar más de doce horas, que son fatigosas. Pero esto se puede hacer siempre que se tenga reposo durante el día.

El señor LECKIE. — Yo voy a votar las ocho horas y ojalá se estableciera como en Inglaterra las seis horas de jornada.

El señor TIZZONI.—S. S. se olvida que Inglaterra es una monarquía.

El señor O'RYAN.—Voy a votar las 8 horas porque esto es lo razonable.

El señor TIZZONI.— Pero no se opone con esta disposición.

El señor PRADENAS.—La ley contempla el punto a que se refirió el H. señor Guzmán, pues autoriza, en los casos extraordinarios, para que puedan trabajar un mayor número de horas que las establecidas en el proyecto. A mí me parece que se salvaría esta dificultad aplicando el aforismo de distribución de tiempo de los ingleses: 8 horas de trabajo, 8 horas de descanso y 8 horas de sueño.

Nosotros estamos en perfecto acuerdo con esta máxima al pedir las 8 horas.

Por este motivo voy a votar las 8 horas.

El señor CARDENAS.— Un congreso minero celebrado últimamente en Inglaterra acordó propiciar la jornada de 6 horas.

El señor TIZZONI.—Eso no se opone con lo establecido en el proyecto.

El señor SALAS ROMO.— Voy a votar en contra de esta indicación porque me parece que la distribución de las horas debe ser materia de un acuerdo entre patrones y obreros.

El señor SILVA CAMPO.—No se trata de la jornada de ocho horas, sino de la distribución del tiempo, y nada más.

El señor TIZZONI.—Soy partidario de la jornada de ocho horas, pero, esta disposición se opone a ello y por eso voto la proposición de la Comisión.

El señor UNDURRAGA.—La Convención de Washington hace excepción en casos determinados, y permite jornadas mayores de ocho horas. Por esta razón acepto la cifra de 12 horas que se indica.

El señor GARCES GANA (Vice-Presidente). —Como ha llegado la hora, se levanta la sesión.—Se levantó la sesión.

VALPARAISO

(DE NUESTROS CORRESPONSALES EN VALPARAISO)

Notas sociales

MIDA DE DESPEDIDA. — Ano- un grupo de numeroso de sus os ofreció en uno de los come- del Club Valparaíso, una co- en honor de don Ricardo Merino , con motivo de su próximo ado a Concepción.

rante la comida reinó la más a animación y entusiasmo, ofre- o la manifestación, en elocuen- rases, el señor Octavio Vicuña as, las que fueron contestadas l festejado, agradeciendo la ca- a manifestación de que era ob- Siguieron en el uso de la pala- s señores Aurelio Cruzat, Gui- o Vicuña, Atilio Dueñas, cerran- manifestación el señor Carlos as Valdivia, quien, en una feliz ovisación, puso en relieve las tías de que era acreedor en es- erto el señor Merino, hizo votos u prosperidad personal en su residencia y terminó bebiendo opa de champagne, acto que fué pañado de pie por todos los co- ales.

emás del festejado, asistieron a reunión los siguientes señores: ncisco R. Sampaio, Manuel A. o, Aurelio Cruzat, Carlos Cue- V., Manuel Merino V., Fernando werg, Luis C. Zorilla, Guillermo a V., Atilio Dueñas L., Octavio a D., Alberto Díaz R., Joaquín ez G., Eugenio Briones, Luis A. o.

N CALIXTO BUSTILLOS. — entido ha sido el fallecimiento ñor Calixto Bustillos, acaecido capital, quien durante largos ocupó con inteligencia y con ncia un puesto en la Instruc- pública, de Valparaíso, siendo apreciado y conocido sus artícu- obre dicha materia, que se pu- on por el extinto.

EUROPA. — Por la combina- transandina de anoche llegaron del Mar, procedente de Euro- señor Raúl Von Schroeders y a Violeta Cousiño de Von edere.

. — Ayer las señoritas Cristina s Annat Ferrer ofrecieron, en idencia del Cerro Alegre, un té numeroso grupo de sus relacio-

AJEROS. — Se ha dirigido a hoy la señora Inés Gándara de o, acompañada de sus hijos Os- y Carmen Prieto Gándara. encuentra en Santiago el se- ederico Grothe.

EL CLUB DE VIÑA. — Ayer, de costumbre, se efectuó en alones de esta institución, la y baile que todos los Jueves el directorio del Club, a las s de sus socios. baile fué amenizado por la or- a que dirige el maestro Moreno, aprovechado por innumerables s asistentes.

EN ESTE PUERTO. — Ayer as señoritas Lola y Teresa So- rra Asquet, ofrecieron un té a numeroso grupo de sus amigas. tarde transcurrió en un am- e por demás simpático, hacién- derroche de buen humor y ale- y retirándose las invitadas muy neidas de las delicadas atencio- rodigadas de parte de las seño- Somarriva Asquet.

Carnet teatral

ATRO IMPERIO.— Hoy, ver- y noche: "El verdugo de su

ATRO ROYAL. — Hoy, ver- noche: "De los harapos a ueza".

EMA STAR.— Hoy, vermouth : "El Nuevo Edén".

Políticos en Valparaíso

l expreso de la mañana de llegaron a Valparaíso los se- Alfredo Barros Errázuriz, Ra- Urzúa, Carlos Briones Luco, o Foerster.

señor Alberto Alibaud

encuentra delicado de salud, en sidencia de Santiago, el señor Alibaud, Gerente de la Com- de Salitres Antofagasta y de cería de Penco.

El movimiento salitrero

La Asociación de Productores de Salitre, realizó ayer las siguientes ventas:

Vendido en Valparaíso: ley, 85 por ciento; entrega, Diciembre 8; precio, 20|9; quintales métricos, 30,480.

Total de esta circular: 30,480 quintales métricos.

Vendidos hasta la circular N.o 69, inclusive: 9.555,854 quintales métricos.

Total: 9.586,334 quintales métricos.

A este total hay que agregar:

Autorizado para embarcar a The Lautaro Nte. Co. Ltd., 300,000 quintales métricos.

Vendido por Compañías ex-alemanes para entrega en el año 1923-1924(500 toneladas), 5,060 quintales métricos.

Total: 9,891,394 quintales métricos.

Más.— Exportación de las oficinas no asociadas desde el 1.o de Julio hasta el 31 de Agosto de 1923, 101,782 quintales métricos.

Total: 9.993,176 quintales métricos.

Vendido en Valparaíso: Ley, 95 por ciento; entrega, Diciembre 1.o; precio, 90|9; quintales métricos, 3 mil 658.

Vendido en Valparaíso: Ley, 95 por ciento; entrega, Diciembre 8; precio, 20|9; quintales métricos, 30,480.

Consumo en el país:

Vendido en Valparaíso: Ley, 95 por ciento; entrega, Noviembre 16; precio, 20|7; quintales métricos, 3 mil 0.48 m|m.

Vendido en Valparaíso: Ley, 95 por ciento; entrega, Noviembre 16; precio, $ 20.56; quintales métricos, 2,585 m|m.

Menos. — Ajuste en circulares (consumo en el país, 39,771 quintales métricos.

N.o 57, 96 por ciento, Noviembre 16; 51 quintales métricos.

N.o 60, 96 por ciento; Noviembre 16; 265 quintales métricos.

N.o 60, 96 por ciento, Noviembre 16; 205 quintales métricos.

Total, 521 quintales métricos.

Total de esta circular, 39,250 quintales métricos.

Vendido hasta la circular N.o 68,, incluve, 9.516,604 quintales métricos.

Total, 9,555,854.

A este total hay que agregar:

Autorizado para embarcar a The Lautaro Nte. Co. Ltd, 300,000 quintales métricos.

Vendido por Compañías ex-alemanas para entrega en el año 1923-1924 (500 toneladas), 5,060 quintales métricos.

Total, 9.860,914 quintales métricos.

Mas.— Exportación de las oficinas no asociadas desde el 1.o de Julio hasta el 31 de Agosto de 1923, 101,782 quintales métricos.

Total, 9.962,696 quintales métricos.

Cotizaciones en Nueva York:

En las oficinas de la Asociación, se recibió el siguiente cable de Nueva York:

Salitre, 95 por ciento, las 100 libras, por lotes de carro completo, ex-vapor puertos del Atlántico, dólares 2.42 a 2.45. (Cotización última, dólares 2.42 a 2.45).

Sulfato de amoníaco:

Sin alteración. (Cotización última, dólares 3.35 a 3.50, las 100 libras).

Flete.— Comercial, sin alteración. (Cotización última, dólares 5.00 a 5.25, la tonelada inglesa).

La Corte de Valparaíso

El Tribunal porteño ha continuado ocupándose de los reclamos de patentes, los que serán terminados en la audiencia de mañana.

Durante cerca de quince días, la Corte no se ocupado de otros juicios, por lo que es esperada con impaciencia el Lunes que seguirá su curso ordinario.

La Liga Marítima y el Molo de Abrigo

En su última sesión, la Liga Marítima estudió de preferencia lo que se refiere al Molo de Abrigo que figura entre las más importantes obras del puerto, que quedan por hacer.

El Administrador del Puerto, señor Herreros, hizo un brillante estudio referente al molo, que se estimó abboslutamente indespensable como complemento de las obras ejecutadas.

Se acordó enviar una nota al señor Intendente de la provincia, dándole a conocer este sentir de la Liga al mismo tiempo que le hace presente que está del todo de acuerdo con el Comité pro defensa del Puerto, en que el costo de este modo no debe ser agregado al presupuesto de las obras portuarias.

El "Angamos"

Ayer en la tarde zarpó de Coronel para Lota, el transporte "Angamos".

El día deportivo de la Marina y el Ejército

Informamos hace pocos días que se había acordado fijar el 7 de Octubre como el día deportivo del Ejército y la Marina en este puerto, fecha en que se desrollaría un programa deportivo en el Estadio Ferroviario.

Agregamos que se daban los pasos para que esta fecha fuera prorrogada y efectuar estas fiestas conjuntamente en Santiago, como se hacía antes, celebrándolas un año en la capital y otro en Valparaíso.

Reunida la Liga Marítima, acordó dejar como fecha definitiva, el 7 de Octubre y al efecto citó a reunión a la comisión de Deportes para que estudie las bases del programa.

La Escuadra

Ayer, a las 8 y cuarto de la mañana, salió de Coquimbo con dirección a Valparaíso, la Escuadra de Evoluciones, que comanda el Contra-Almirante Langlois.

Se espera que los barcos de guerra que componen la Escuadra, amanecerán hoy en este puerto.

Trabajadores para Taltal

Ayer se embarcaron en el "Flora", con destino a Taltal, 160 hombres, 13 mujeres y 23 niños que van a trabajar en la zona de ese puerto. . .

AVISOS DE VAPORES

Lloyd Real Holandés

SERVICIO DE PASAJEROS POR SUS VAPORES DE GRAN LUJO

Entre Buenos Aires y Amsterdam, con escala en Santos, Río de Janeiro, Bahía, Pernambuco, Las Palmas, Lisboa, Vigo, Cherbourgo y Southampton.

Próximas salidas de Buenos Aires
"FLANDRIA", el 28 de Setiembre.
"GELRIA", el 10 de Octubre.
"ORANIA", el 2 de Noviembre.

Por más pormenores, dirigirse a su único agente en Santiago:

OTTO LOOSE
Huérfanos 1153 (altos) - Teléfono 365
Casilla 382

Soc. Anón. Com. BRAUN & BLANCHARD
SERVICIO DE VAPORES

MAGALLANES — De Valparaíso, el 8 de SETIEMBRE, para COQUIMBO, HUASCO, CALDERA, TALTAL, ANTOFAGASTA, TOCOPILLA, IQUIQUE, CALETA BUENA, JUNIN, PISAGUA y ARICA.

CHILOE — De Valparaíso, el 8 de SETIEMBRE, para SAN ANTONIO, TOME, TALCAHUANO, CORONEL, CORRAL (Valdivia), PUERTO MONTT, CASTRO y PUNTA ARENAS.

SERVICIO REGULAR DE CARGA A BUENOS AIRES

MIRAMAR — De Valparaíso, el 12 de SETIEMBRE, para: SAN ANTONIO, TALCAHUANO, CORONEL, CORRAL (VALDIVIA), BUENOS AIRES y MONTEVIDEO.

Recibirá carga para los puertos del Brasil con trasbordo en Montevideo.

Los pasajes de Cámara de Valparaíso a Arica e intermedios gozarán de un descuento de 25 por ciento.

SANTIAGO
AUGIER, BENAVIDES y Cía.
BANDERA 130

VALPARAISO
BLANCO 952-957
Teléf. Inglés 2747. Nacional 261

COMPAÑIA SUD - AMERICANA DE VAPORES

SERVICIO DIRECTO RAPIDO A NEW YORK

en 18 días, con escalas en Antofagasta, Iquique, Callao, Payta y Cristóbal. PROXIMAS SALIDAS.

"TENO" Sábado 29 de Setiembre, a la 1 P. M.
"ACONCAGUA" Sábado 27 de Octubre, a la 1 P. M.

El valor del pasaje hasta New York, es de $ 250.00 dólares en primera clase y de $ 110.00 dólares, en clase intermedia.

SERVICIO A GUAYAQUIL

con escalas en Coquimbo, Antofagasta, Gatico, Tocopilla, Iquique, Caleta Buena, Arica, Ilo, Mollendo, Chala, Pisco, Tambo de Mora, Callao, Salaverry, Pacasmayo, Eten, Pimentel, Payta y Guayaquil. Próximas salidas:

"AYSEN" Viernes 21 de Setiembre, a las 4 P. M.
"IMPERIAL" Viernes 5 de Octubre, a las 4 P. M.

SERVICIO A PIMENTEL .

con escalas en Coquimbo, Huasco, Caldera, Chañaral, Taltal, Antofagasta, Iquique, Pisagua, Arica, Ilo, Mollendo, Lomas, Pisco Tambo de Mora, Callao, Huacho, Supe, Huarmey, Casma, Samanco, Chimbote, Salaverry, Pacasmayo, Eten y Pimentel.

PROXIMAS SALIDAS:

"MAPOCHO" Jueves 13 de Setiembre, a las 4 P. M.
"CACHAPOAL" Viernes 28 de Setiembre, a las 4 P. M.

WESSEL DUVAL & Cía.
Huérfanos esq. Morandé, Agentes
COMPAÑIA TRANSPORTES UNIDOS
Estado esquina Delicias, Sub-Agentes

LOS PASAJES DE CAMARA PARA LOS PUERTOS COMPRENDIDOS ENTRE VALPARAISO, ARICA Y VICE-VERSA, POR LOS VAPORES DE LAS LINEAS A GUAYAQUIL Y PIMENTEL, TIENEN UNA REBAJA ESPECIAL DE 25%.

The Royal Mail Steam Packet Company

SERVICIO RAPIDO DE —LUJO DESDE— Buenos Aires a Europa

Próximas salidas de los afamados vapores "A":
"ANDES" 15,600 toneladas, 27 DE SETIEMBRE
"ARLANZA" 15,000 toneladas, 11 DE OCTUBRE
"AVON" 11,000 toneladas, 25 DE OCTUBRE
"ALMANZORA" 15,700 toneladas, 8 DE NOVIEMBRE
"ANDES" 15,600 toneladas, 29 de NOVIEMBRE
"ARLANZA" 13 DE DICIEMBRE

Próximas salidas de la Línea "D":
"DEMARARA", 14 DE SETIEMBRE
"DARRO", 12 DE OCTUBRE
"DESEADO", 26 DE OCTUBRE
"DESNA" 9 DE NOVIEMBRE

Rebajas en boletos de ida y vuelta con descuento adicional para familias. Hay camarotes de 1, 2 y 3 camas, y también combinaciones de departamentos de lujo con baño privado y toda clase de comodidades.

THE PACIFIC STEAM NAVIGATION COMPANY
CASILLA 536—SANTIAGO—AGUSTINAS 1017

SUB AGENTES: Compañía Expreso Villalonga y Compañía Transportes Unidos

ARTIGAS, RIOFRIO y Cía.
VAPOR RAPIDO AL NORTE
El rápido vapor nacional de pasajeros con instalación inalámbrica MARCONI

AMERICA

Capitán Carlos Núñez. Saldrá EL SABADO 8 DE SETIEMBRE, A LAS 5 P. M., para COQUIMBO, HUASCO, CALDERA, TALTAL, ANTOFAGASTA, TOCOPILLA, IQUIQUE y CALETA BUENA.

Recibe carga desde el Jueves 6 de Setiembre en lanchas particulares y de la Compañía.

El vapor tiene espléndidas comodidades para pasajeros en 1.a y 3.a clase. Con alumbrado eléctrico durante toda la noche.

Por fletes y demás pormenores verse con:

ARTIGAS, RIOFRIO Y CIA.
Teléfono Inglés 2730 — Cochrane 895 y Blanco frente a Cía. S. A. de V.—Valparaíso

ARTIGAS Y DIAZ
Agentes
Galería Alessandri N.o 13.A.—Santiago

GRACE LINE
"SANTA TERESA"
aldrá de Valparaíso el 19 de Setiembre a la 1 P. M.

Gran Rebaja en los precios de Pasajes a Nueva York!

PROXIMAS SALIDAS
"SANTA ANA", Octubre 3.
"SANTA ELISA", Octubre 17.
"SANTA LUISA", Octubre 31

Soliciten pormenores de los Agentes:

GRACE Y CIA. (CHILE) S. A.
HUERFANOS 1087, SANTIAGO

EL GOBIERNO ALEMAN ESTA DISPUESTO A BUSCAR UN ACUERDO CON LOS FRANCESES

BERLIN, 6.—Herr Stresemann declaró a los miembros del Reichstag que representan las regiones ocupadas, que el Gobierno alemán está dispuesto a tratar de llegar a un acuerdo con los franceses, lo más pronto posible, aún a costa de los mayores sacrificios.—(U. P.)

El mundo ante la cuestión greco-italiana

GINEBRA 6.—Continúa llegando una verdadera avalancha de telegramas del mundo entero, en que se le pide al Consejo de la Liga una acción firme en la cuestión griego - italiana. — (U. P.)

Reunión del Consejo de Embajadores

PARIS 6. —El Consejo de Embajadores se reunirá mañana con el objeto de decidir sobre la investigación de los asesinatos de Janina. — (U. P.)

Guarnición en las islas Paxos y Antipaxos

ROMA 6. — El cuarto regimiento de infantería ha desembarcado en las islas de Paxos y Antipaxos, donde tendrá su guarnición. — (U. P.)

Detención de un corresponsal en Corfú

NUEVA YORK, 6.—Se anuncia que el periodista griego Iramenes, corresponsal especial de la "United Press", enviado a Corfú, ha sido detenido en alta mar a bordo de un buque.—(U. P.)

LA INTERVENCION DE QUIÑONES DE LEON EVITA UNA RUPTURA ENTRE ITALIA Y LA LIGA

Las incidencias desarrolladas ayer en el Consejo de la Liga de las Naciones

(Correspondencia cablegráfica de Henry Wood, especial para "La Nación")

GINEBRA, 6.—Gracias a la intervención del block latino bajo la dirección del señor Quiñones de León, la Liga ha evitado temporalmente una ruptura con Italia, así como la prueba final de su autoridad y de su competencia.

La moción del señor Quiñónes de León, la cual fué adoptada por el Consejo de la Liga, sin que el señor Salandra asistiera a la sesión ni a la votación, estipula las bases de la colaboración entre el Consejo de la Liga y el Consejo de Embajadores, para la solución de las reclamaciones de Italia sobre reparaciones.

A fin de llegar a una solución de armonía, Lord Robert Cecil, temporalmente renunció a hacer cuestión sobre el establecimiento de la compeencia de la Liga, si bien manteniendo que existe.

Como resultado de la aceptación de la moción del señor Quiñónes de León, se espera que Italia continuará como miembro de la Liga.

Mientras se permite que la Liga y el Consejo de Embajadores solucionen la disputa, la Liga no hará cuestión sobre la ocupación de Corfú por las fuerzas italianas ni sobre la violación del artículo 10 del Pacto.

Si bien no se sabe si se presentará esa moción al Consejo, esta tarde, para establecer la competencia de este organismo, se asegura que obtendrá la unanimidad necesaria de votos debido, en gran parte, a la actitud de Francia.

Los miembros del Consejo declaran que en la Liga, es ahora virtualmente unánime el deseo de pedir la acción del Consejo y el movimiento iniciado con ese fin, por los miembros, que representan a los países escandinavos, ha sido continuado por los miembros de los Estados de la pequeña entente y sostenido ahora por el block latino-americano.

El señor Salandra, refiriéndose al proyecto, dijo que el procedimiento de la Liga ha sido demasiado precipitado porque si el Consejo de Embajadores de París, durante el desarrollo de sus investigaciones sobre el crímen, establece que son albaneces en vez de griegos los malchores, la recomendación en favor de una solución con Grecia sería inútil. Pidió que si la Liga insiste en proceder ese caso, simultáneamente con el Consejo de Embajadores de París, se reserve también la cuestión de la competencia.

El Sr. Salandra insistió en que la cuestión de las reparaciones sea suspendida hasta que el Consejo de Embajadores, después de su investigación establezca quienes son los culpables, anunciando que debido a sus reservas respecto de la competencia del Consejo de la Liga, él se abstendrá de votar todas las mociones que se formulen para evitar de votar negativamente cada una de ellas.

M. Hanataux, a raiz de la declaración del señor Salandra dijo que el Consejo de la Liga ha hecho progresos visibles, y que, sin la asistecnia de Italia a las sesiones del Consejo, la Liga continuará su trabajo con el Consejo de Embajadores hasta encontrar una solución.

El visconde Ishii anunció la acción de ayer del Consejo de Embajadores de París; el señor Quiñones de León presentó un proyecto de acuerdo, el que puede servir de base para la respuesta del Consejo de la Liga al Consejo de Embajadores. En él indican ocho puntos, los cuales la Liga de las Naciones estima que pueden ser adoptados por el Consejo de Embajadores para llegar a una solución del conflicto.

El Consejo también ha pedido al de Embajadores que mande al Consejo de la Liga una completa información. La moción si bien insinúa como base para una solución, las reparaciones por la masacre de los italianos, no menciona la ocupación de Corfu, lo cual estaría indicando que la Liga reserva su actitud al respecto.

M. Hanataux confía en que las bases de conciliación, para una posible solución, es la colaboración de la Liga y el Consejo de Embajadores, y más aún si se toma en consideración que Italia ha declarado solemnemente que la posibilidad de una guerra no existe.— Wood. — (U. P.)

Reunión privada del Consejo de la Liga

GINEBRA, 6.—El Consejo de la Liga se reunió privadamente con el propósito de acordar la respuesta que se dará a la comunicación recibida el Miércoles del Consejo de Embajadores de París.

El Consejo solamente ha recomendado a los Embajadores las bases de solución para la petición italiana de reparaciones, sin entrar a ocuparse de la cuestión relativa a la ocupación de Corfú y a la violación del artículo 10 del Pacto, la cual el Consejo la ha reservado a la acción de la Liga.

GINEBRA, 6.—Aunque la reunión privada celebrada hoy por el Consejo de la Liga, ha sido de lo más secreta, sin embargo se sabe que se trató la cuestión relativa a la competencia del Consejo de Embajadores de París para conocer de la investigación de la masacre de italianos en Janina, competencia que ha sido reconocida, pero la mayoría de los miembros del Consejo insistió en que la cuestión de la ocupación de Corfú por las fuerzas italianas y la violación del artículo 10 del Pacto de la Liga, es parte integral del Tratado de Versalles y de los tratados de Saint German, Trianon, Neuilly, bajo el imperio de los cuales se encuentra Italia.

Mientras tanto en los círculos de la Liga se nota una marcada tendencia a llegar a un compromiso, para someter estas cuestiones a la competencia de la Corte Internacional de Justicia de La Haya.—(U. P.)

La competencia del Consejo de la Liga para solucionar el conflicto

GINEBRA, 6. — El vizconde Ishii anunció que la competencia del Consejo de la Liga para resolver el conflicto ítalo-griego será discutida en una de sus sesiones posteriores.— (U. P.)

Bando publicado en Corfú

CORFU 6. — Se ha publicado un bando con el objeto de refrenar los abusos cometidos por los comerciantes indígenas. — (U. P.)

La organización que habría preparado la masacre de Janina

ROMA 6.— Comunican de Janina que según las últimas informaciones obtenidas, la masacre fué preparada por los miembros de la organización Pan-expirote, formada casi exclusivamente por oficiales griegos, contándose entre ellos al coronel Botzaris.—(U. P.)

Declaración del general Badoglio

BOLONIA 6.— El general Badoglio, entrevistado, elogió la labor realizada por el Gobierno en pro del restablecimiento de la mora. militar.

Los jóvenes soldados sienten ahora entusiasmo y las tropas enviadas a Corfú han dado muestras de la más alta moral.

El general agregó que aprobaba la actitud del Premier para con Grecia.—(U. P.)

ITALIA COBRA A GRECIA 20.000,000 DE LIRAS

ATENAS 6.— Italia ha presentado una reclamación en contra del Gobierno griego por la suma de 15 a 20 millones de liras. por gastos de ocupación de Corfú y demás islas.

Grecia ordena a sus barcos retirarse a Volo

PARIS 6. — Informaciones de Atenas, anuncian que Grecia, con el propósito de evitar todo riesgo de un conflicto con los barcos de guerra italianos, ha ordenado a sus buques retirarse cerca de Volo. — (U. P.)

Desmentido del representante del Uruguay en la Liga

GINEBRA, 6.—El representante del Uruguay en la Liga de las Naciones ha desmentido las noticias procedentes de Italia, respecto de que el Uruguay se solidarizaba a la actitud de Italia. Agregó que muy por el contrario, en caso de una votación apoyaría la competencia del Consejo, para conocer del conflicto greco-italiano.—(U. P.)

Los italianos consolidan la ocupación de Paxos

CORFU, 6.—Un acorazado y varios torpederos consolidaron ayer la ocupación de la isla Paxos; los torpederos vigilan las otras islas.

El Almirante Simonetti ha ordenado bajar todos los precios comerciales; la población se mantiene en calma.—(U. P.)

Declaraciones de los testigos del crimen

ATENAS 6. — Se ha sabido que Italia espera que Grecia pague las pesadas cargas de la movilización, como también medio millón de liras diarias por gastos de ocupación.

Los testigos que presenciaron el crimen de Janina han declarado que cuando el automóvil de los italianos apareció, dos asesinos ocultos en el bosque salieron a su encuentro y le dispararon al chauffeur. Telini y otro de los pasajeros contestaron los disparos. Aparecieron otros individuos y dieron muerte a los viajeros.

Los asesinos llevaban blusas blancas y pantalones negros; escaparon hacia la Albania. — (U. P.)

Desmentido del Brasil sobre su actuación en la Liga

RIO JANEIRO, 6.—Informaciones oficiales desmienten las noticias del diario "La Tribuna" de Roma, relativas a que los delegados brasileños en la Liga de las Naciones habrían recibido instrucciones para proceder en el conflicto italo-griego, de acuerdo con la actitud que adoptará Italia.—(U. P.).

Los garibaldinos devuelven sus medallas a Grecia

ROMA 6. — En un mitin de los voluntarios garibaldinos que pelearon en favor de Grecia y contra Turquía en 1897, resolvió devolver a Grecia las condecoraciones de guerra que recibieron con motivo de aquella acción. — (U. P.)

ITALIA OCUPA NUEVAS ISLAS GRIEGAS

CORFU 6. — Varias partidas de desembarco enviadas desde Corfú, en tres destróyers procedieron a ocupar pacíficamente los islotes de Merlera, Fano, y Samotraki, situados al Sur de Corfú.— (U. P.)

El Consejo de la Liga se reunió en la tarde

GINEBRA, 6.— El Consejo de la Liga de las Naciones ha sido convocado para las 5 P. M., con el objeto de aprobar la moción redactada en una conferencia de la mañana, en que no estuvo representada Italia.

La moción sostiene la competencia del Consejo para actuar en el conflicto.—(U. P.)

La actitud de la Pequeña Entente

PARIS 6. — Informaciones de Londres anuncian que el premier checoeslovaco señor Benes, a nombre de la pequeña Entente, ha dirigido una comunicación al Gobierno de Francia y al de otros Estados, manifestando que la pequeña Entente se retirará de la Liga si no cumple con su deber.

"Le Temps" dice que el premier Benes ha dirigido dicha comunicación en el carácter de confidencial de suerte que su contenido no ha podido ser revelado, por lo que no cree que pueda haber usado un lenguaje tan amenazador, como el que se le atribuye. — (U. P.)

La ocupación italiana de Corfú

ATENAS, 6.—Los italianos han establecido un aeródromo en Corfú y que ayer llegaron a el 35 aeroplanos mientras que, de los transportes, desembarcaron mil nuevos soldados.

Fuertes destacamentos son enviados al interior de la isla y la artillería pesada se establece en los puntos estratégicos de la costa, especialmente en la del Este. Diariamente se reciben nuevos aprovisionamientos y material bélico.

Los soldados registran las casas en busca de armas y molestan a la población que comienza a dar muestras de resistencia pasiva, negándose a vender alimentos.

Se ha prohibido la celebración de misas de requiem por las víctimas del bombardeo.—(U. P.)

"El mundo debe aislar y boycotear a Italia"

PLIMOUTH 6. — Mr. Clynes, de los "Trade Unión", ha declarado que el mundo puede necesariamente aislar y boycotear a Italia, y que, a pesar de las amenazas y arrogancias de Mussolini, la Liga de las Naciones debe cumplir su deber. — (U. P.)

LA CATASTROFE DEL JAPON

Pekín aún no puede comunicarse con los destróyers norteamericanos

PEKIN, 6. — Se informa que la Legación norteamericana no ha logrado aún establecer una comunicación inalámbrica con los destroyers. La estación de Mitsui no ha recibido señales debido a la atmósfera que reina y tal vez a nuevos temblores que se han producido. — (U. P.)

Declaraciones del representante del National City Bank en Tokio

LODRES, 6. — Desde Kobe se ha recibido la siguiente entrevista especial hecha a Mr. W. L. Farnham, representante del National City Bank de Nueva York y que huyó de Tokio:

"El terremoto ha sido la catástrofe financiera más grande que se registra en la época actual. Los habitantes de los demás países del mundo, difícilmente podrán darse cuenta del grado de modernización del Japón, de su progreso y de sus fábricas y maquinarías, destruídas todas ellas ahora por el terremoto del Sábado. Se hace necesaria la contratación de un gran empréstito en el extranjero para aminorar los daños sufridos por el Imperio del Sol Naciente. — (U. P.)

Los muertos en Tokio

LOS BANCOS NO SUFRIERON PERJUICIOS

LONDRES, 6. — Un despacho privado recibido de Kobe y fechado ayer cinco, confirma que los Bancos más importantes de Tokio no han sufrido perjuicios. El mismo despacho estima los muertos en Tokio en diez mil y en cien mil los heridos. También se dice que aparentemente Yokohama ha sufrido más. — (U. P.)

El socorro del Gobierno norteamericano

WASHINGTON, 6. — Todos los departamentos del Gobierno organizan activamente la obra de socorros para el Japón. La Cruz Roja ha recibido ya erogaciones por grandes cantidades de dinero. — (U. P.)

SE SALVARON DOS AGENTES DEL COMITE CHILENO DE SALITRE

LONDRES 6. — Mensajes privados procedentes de Tokio, indican que Mr. John Struthers y Mr. N. K. Roscoe, del Comité Chileno de Nitratos, se salvaron. —(U. P.)

Traslación de los refugiados del Asia Menor

CORFU, 6.—Se hacen todos los preparativos para la traslación de los refugiados del Asia Menor a la isla de Calcidva. Actualmente se les emplea en las carreteras y en otros trabajos.—(U. P.)

La Legación de España en Tokio

LONDRES, 6. — Informaciones recibidas de Madrid anuncian que todos los miembros de la Legación de España en el Japón están en seguridad. — (U. P.)

El cólera habría aparecido en Yokohama

KOBE, 6.— Una noticia, no confirmada aún, anuncia que el cólera se ha presentado en Yokohama.—(U. P.).

Los muertos en Yokohama y Tokio ascenderían a 40,000

TOKIO 6.—Oficialmente se estiman los muertos en Yokohama y Tokio entre 30 a 40 mil. — (U. P.)

En Yokohama perecen 70 extranjeros

SHANGAI, 6. — Un despacho enviado por un crucero británico informa que en Yokohama perecieron setenta extranjeros. En Tokio no hubo desgracia personal alguna entre los extranjeros. — (U. P.)

250,000 casas destruidas en Tokio

SE INCENDIA UNA VALIOSISIMA BIBLIOTECA

TOKIO, 6. — En esta capital han quedado destruídas 250,000 casas, la mayoría de ellas debido al fuego.

La Embajada británica resultó con daños de poca consideración

La Universidad Imperial se quemó totalmente. Su biblioteca consistía de medio millón de valiosísimos libros. — (U. P.)

Socorros para el Japón

SAN FRANCISCO, 6. — Ayer y hoy han partido vapores de Seattle y Portland llevando socorros y abastecimientos para el Japón. Un vapor que partirá hoy de este puerto se unirá a esos barcos. En toda la costa existen numerosos vapores que cargan apresuradamente alimentos para llevarlos al Japón.

Toda la cosecha de arroz de California será enviada al Japón. — (U. P.)

FRANCIA DECRETA UN DIA DE DUELO

PARIS 6.—El Gabinete ha decidido que el día de mañana sea de duelo por la catástrofe del Japón.

Las banderas serán izadas a media asta y el Gobierno pedirá que los lugares de diversión sean cerrados en todo el país.—(U. P.)

612 TEMBLO 24 HORAS

TOKIO 6.— El "Mainichi" de O pera a la labor de to de Guerra, de tres días de

"Se sintieron temblores desde Sábado hasta las Lunes.

"Las Embajadas España y Suiza destruídas. Las en el Cuerpo rían el agregado americano y el Embajada alema maciones no dan por muerto miento de un tre

REUNION DEL NETE AL AIRE

TOKIO 6.—La instalación del Ga to se llevó a cab del príncipe regen situado frente al por cuanto habría peligroso efectuar interior.

El primer Conse te, que se verificó la noche, tuvo lugar de la residencia jo un cielo incendia

La comida de los en esa ocasión, llas, pues su alimen arroz, lo mismo que fugiados.—(U. P.)

Un periodista no ricano relata la trofe de Yokoh

PEKIN 6.—Comu que un periodista que acaba de llegar refugiado a dicha el terrible desastre en que perecieron ros.

El distrito resid sobre rocas, está ruinas y tres hoteles se han derrumbado cas, pereciendo ca ocupantes. Hay muy vivientes de los Grand Hotel, donde doscientas personas Palace Hotel" se mente, quedando la estructura sobre las

La mayoría de las situadas sobre los rrumbaron con el pri oyéndose después llamados de auxilio sin respuesta. El cés, donde había 16 niños, se derrumbó dos.—(U. P.).

Sin nuevas notic Japón

WASHINGTON 6.— tamento de Estado da del Japón han nuevos detalles de

Se cree que los tán ocupados en socorros o que las están nuevamente —(U. P.)

Numerosos extr se refugian en

TOKIO 6.—El ex-Ministro de Justicia do financista Sonoda Shimadzu han perecido

Las comunicaciones y telefónicas entre Tokio se encuentran parcialm blecidas.

Una oficina especial con ese objeto, ha carpas para los refugia jardines del Palacio Parque Militar. La na ha ordenado que dades a los extranjero gran número se donde ayer solamente mil, esperándose hoy número. La mayoría nen heridos o desam hoteles están compl pados y las familias Kobe hacen lo posible viar la situación de y heridos.—(U. P.)

Bancos que esca a la destrucc en Yokohama

YOKOHAMA, 6.—El Japón y el Banco Tai ron a la destrucción.

Las Embajadas y ciones funcionan Embajada brit

TOKIO 6.—Las Emb yos edificios han qued dos, así como las Le se encuentran en la clón, emplean la Emb nica como oficina

Casa para Industria

En calle Bezanilla, cerca de Independencia. Tiene cinco habitaciones y extensos galpones en buen estado y con techo de fierro galvanizado.

PRECIO: $ 40,000

ADOLFO RIQUEZ N. — MORANDE 322

"A LA VILLE DE PARIS"

(CRUCERO PASAJE MATTE)

Sombrerería y Tienda de artículos para Caballeros

Continúa la gran liquidación de todas las existencias por cambio de dueño.

SOMBREROS de paja réclame, a	$ 10.50
SOMBREROS de felpa y fieltro importados, a elegir, a	$ 30.00
CAMISAS de ricos céfiros, a $ 16.00, 13.80 y	$ 10.50
CALCETINES, en distintos colores, par desde	$ 1.80
TIRANTES muy buena clase, a $ 5.80, $ 4.80 y	$ 3.20

Y una infinidad de otros artículos a precios realmente rebajados.

VEA NUESTRAS VIDRIERAS

ESPEJO HNOS.

A PRECIOS MUY VENTAJOSOS

OFRECEMOS:

CATRES INGLESES LEGITIMOS, en bronce, de una plaza y plaza y media, en gran variedad de estilos modernos.

ALFOMBRAS INGLESAS DE UNA PIEZA, en estilos Smirna o Bruselas, de todos tamaños y estilos nuevos.

LINOLEUMS INCRUSTADOS para todos usos, sea para salas de baño, comedor, escritorio, dormitorio, vestíbulo, etc.

ALFOMBRAS DE VARIOS ANCHOS, para caminos o escaleras.

DEPARTAMENTO ESPECIAL DE

Morrison & Co.

Ahumada 65-77 :-: Santiago

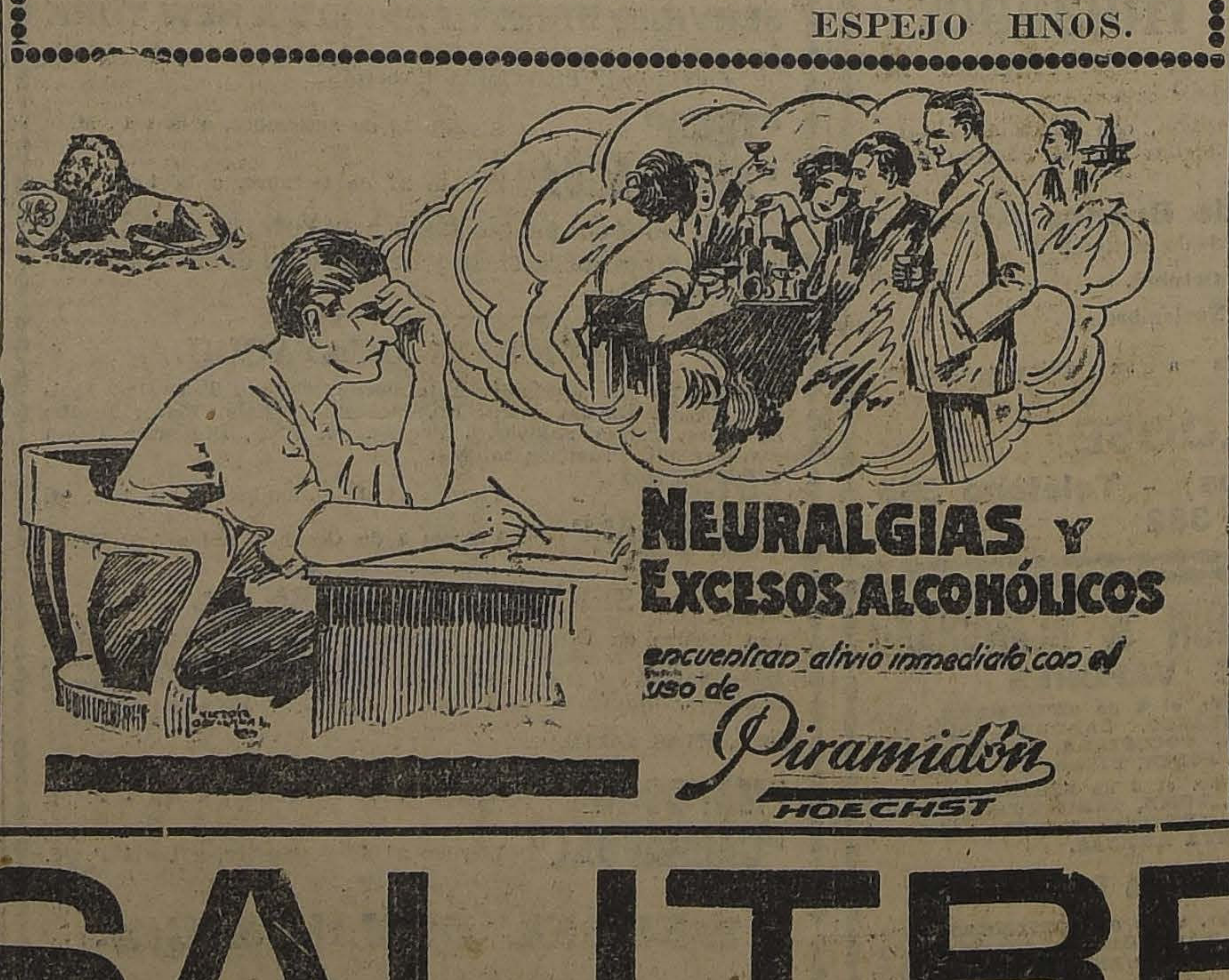
NEURALGIAS y EXCESOS ALCOHÓLICOS encuentran alivio inmediato con el uso de Piramidón HOECHST

$ 1.20 LA CAJETILLA

$ 1.20 LA CAJETILLA

SPORTING CLUB
SPORTING CLUB
SPORTING CLUB
SPORTING CLUB
SPORTING CLUB
SPORTING CLUB
SPORTING CLUB

British-American Tobacco Company (Chile) Ltd.

Ya es la época oportuna para aplicarlo a sus siembras para obtener buenas cosechas.

SALITRE

SODICO Y POTASICO

Solicite toda clase de informaciones

WESSELL, DUVAL Y Cía.

HUERFANOS 1201

Agentes exclusivos de la Asociación de Productores de Salitre de Chile

DE NUESTROS CORRESPONSALES ESPECIALES, VIAS EASTERN Y ALL AMERICA CABLES INC., Y DE "THE UNITED PRESS"
LOS ORIGINALES DE TODOS LOS CABLEGRAMAS QUE SE INSERTAN EN ESTA SECCION ESTAN A DISPOSICION DEL PUBLICO EN ESTA IMPRENTA

Se apresura la incineración de los cadáveres

TOKIO, 6.—La fetidez ocasionada por los cadáveres en descomposición es insoportable. Las autoridades militares hacen todo lo posible para apresurar la incineración de los muertos.—(U. P.)

Nuevos datos sobre edificios destruidos

OSAKA, 6.— Los refugiados dicen que las oficinas del Nippon Depmo, en Tokio, quedaron destruidas si bien el personal logró librarse.

El Oriental Palace Hotel de Yokohama quedó igualmente destruido y la mayoría de sus huéspedes perecieron.— (U. P.)

QUEDA RESTABLECIDO EL FERROCARRIL DE KOBE A YOKOHAMA

KOBE, 6.— Ha quedado restablecido el servicio ferroviario a Yokohama.— (U. P..)

Los muertos y heridos en Tokio

SAN FRANCISCO, 6.— La Radio Corporation ha recibido un despacho de Tomioka, en el que se informa que en el Ministerio del Interior se estima que los muertos alcanzan, en Tokio a 30 mil, los heridos a cien mil, y los edificios destruidos, a tres cientos cincuenta mil. El mismo despacho agrega que Yokohama está aniquilada, y que varios buques han desembarcado alimentos suficientes para abastecer a cincuenta mil personas durante un mes. —(U. P.)

Información del Cónsul británico en Kobe

LONDRES, 6.— El Cónsul británico en Kobe ha enviado un cable manifestando que los refugiados están muy optimistas respecto de la suerte de la mayoría de los extranjeros. Además, cree que el edificio de la Embajada inglesa y del Consulado no se han destruido.

Han llegado cuatrocientos refugiados británicos. Dicen que los perjuicios ocasionados en los distritos comerciales de Tokio han sido muy pequeños, según una información oficial que ha tenido.

Los edificios de la Cancillería, del Almirantazgo y del Ministerio de Justicia están intactos. —(U. P.)

En la Cancillería sueca

ESTOCOLMO, 6.— La Cancillería ha convocado a una reunión para iniciar los preparativos para su participación en los auxilios que en el mundo se han acordado a los japoneses.—(U. P.)

Los edificios de Embajadas, destruidos

LONDRES, 6.— La Embajada Japonesa ha recibido una comunicación inalámbrica, en la que se le confirma que los edificios de las Embajaads inglesa, francesa, italiana y norte-americana han quedado destruídas.— (U. P..)

La colecta del Lord Mayor de Londres

LONDRES, 6.— La colecta prodamnificados del terremoto del Japón, iniciada por el lord mayor de Londres alcanza a veinticinco mil libras esterlinas. —

La Embajada alemana y su personal

BERLIN, 6.— En el Gobierno se ha recibido la primera noticia del Japón relativa a la suerte del Embajador, demás personal de la Embajada y al edificio de ésta. El Embajador se salvó debido a que había partido a Samokora a pesar el "week end", lo mismo que el demás personal de la Embajada que había salido a las montañas.

El vice-Cónsul en Yokohama se salvó también.—(U. P.)

El agregado naval de España ha muerto

MADRID, 6.—El Ministro de Estado, señor Alba, ha manifestado que la Embajada y el Consulado de España en Tokio, se han incendiado y que el Agregado Naval ha perecido.—(U. P.)

Mensaje del Cónsul argentino en Kobe

BUENOS AIRES, 6.—El Cónsul argentino en Kobe ha enviado un cable anunciando que la Cancillería se salvó de la catástrofe y que no sabe de la suerte que hayan corrido el Cónsul en Tokio y de los demás argentinos.—(U. P.)

Los coreanos incendian muchos edificios en Tokio

HONOLULU, 6.— El "Hawaii Shimpo" anuncia que su corresponsal en el Japón, testigo presencial de los acontecimientos de Tokio, le comunica que los coreanos incendiaron muchos edificios en Tokio, después del primer temblor. —(U. P.).

FIRPO ESTIMA QUE LOS INSULTOS FORMAN PARTE DE SU ENTRENAMIENTO

Así lo manifestó ayer, cuando se trató de expulsar de su campamento a varias personas que lo vituperaban. — Los diarios no lo califican ya de "toro de las pampas", sino de "gorila". — El día de ayer fué de descanso para el argentino.

(Correspondencia cablegráfica de Henry L. Farrell, especial para 'La Nación")

ATLANTIC CITY, 6.—Una semana antes de tener que entrar al ring para medirse con Dempsey y ver si logra arrebatarle el título de campeón mundial, Firpo demuestra estar listo y parece completamente dispuesto a la pelea.

Las acostumbradas manifestaciones nerviosas que se observan en la mayoría de los boxeadores no se notan en Firpo; insiste en que ese día ganará y todos sus hechos sirven para vindicar su actitud y confianza.

Toma su trabajo cada vez más en serio y combate el tedio que puede producirle su entrenamiento leyendo lo que sobre él se escribe. Durante mucho tiempo, se le llamó el "toro de las pampas", pero ahora se le califica de gorila.

Todo el mundo visita ahora el campo de entrenamiento del argentino y hoy, se produjo un acontecimiento divertido: había fuera del campamento una multitud numerosa cuando, al interior, se notó confusión y alguien dió la voz de alarma de ladrones. Inmediatamente salieron del cuartel fuerzas de policía, pero luego, al saber por teléfono lo que ocurría se detuvieron. La verdad era que algunas pernosa estaban insultando al argentino y que el jefe del campamento quería expulsarlas, pero Firpo se opuso a ello, diciendo que era parte del entrenamiento, pues "nadie — tratará de besarme cuando entre al ring para la pelea del 14, de suerte que también debo acostumbrarme a las cosas molestas".

Manifestó que no tenía intenciones de entrenarse hoy y sus compañeros declararon que tenía que ocuparse de cuentas.

Lo único que hizo, como trabajo, fué un paseo por la explanada; no boxeó y dió todo el día de descanso a sus sparring-partners.

Toda la población fué en la tarde a la explanada para participar en las fiestas, pero Firpo se abstuvo de ellos, permaneciendo en su cottage. Más tarde, salió a dar un paseo en su nuevo coche, del que está muy satisfecho.

Mañana dará un paseo por el campo y por la explanada en la mañana, trabajando también algunos rounds, privadamente en el gimnasio establecido en su garage y, en la tarde, peleará con todos sus sparing-partners.

Se rumorea que Bob Firzimons Junior llegará mañana, acompañado de Krug y Leo Gates. Se cree que el último trabajará con el argentino.

En la mañana de hoy el notable pintor William S. Dodge hizo un boceto al carbón de la cabeza de Firpo, que estimó uno de los mejores tipos de gladiador. Es probable que lo reproducirá en el edificio de la Gobernación de Albany, en el que está trabajando. —Farrell.—(U. P.)

Dempsey jamás peleará con Wills

SARATOGA, 6.— Dempsey ha manifestado que jamás peleará con Harry Wills en vista de los esfuerzos de este último para impedir su match con Firpo.—(U. P.).

Dempsey en espléndidas condiciones

SARATOGA, 6.— Dempsey hizo diez rounds y en la tarde efectuó ejercicios con el punching ball y boxeó con la sombra y con sus sparring partners. La condición de Dempsey es excelente. — (U. P.)

Tex Rickard no se preocupa de la demanda de Mullins

NUEVA YORK, 6.—Tex Rickard ha manifestado que no le preocupa la posible demanda de Mullins; es verdad que la prensa, en general, simpatiza con Harry Wills, pero hay muy pocas probabilidades de una intervención que impida el match Firpo-Dempsey.

"The New York Sun and Globe", discutiendo francamente la cuestión de encuentros entre blancos y negros, declara que Dempsey solamente se ciñe a un precedente al negarse a pelear con Wills.—(U. P.)

Dempsey cree triunfar en el primero o segundo round

SARATOGA, 6.—Dempsey ha manifestado al corresponsal de la "United Press":

"Espero dejar a Firpo, fuera de combate, en el primero o segundo round, pues no daré a ese gigante una oportunidad de tocarme. Puede lanzar golpes, pero, por mi parte, he de ser el mejor esquivador del mundo".— (U. P.)

De Forrest cree que Dempsey enviará a Firpo al país de los sueños

ATLANTIC CITY, 6.—Firpo hizo ejercicio de carretera por media hora, y en seguida, junto con Lavalle, leyó los diarios, de los cuales el noventa por ciento se manifiestan asombrados que Firpo a pesar de las convencionalidades de su entrenamiento, dieta, ejercicios, etc., no aparezca aún con el aspecto de un "inválido".

De Forrest, que pasa sus vacaciones en Atlantic City, entrevistado, hizo la siguiente declaración:

"Dempsey enviará rápidamente a Firpo al país de los sueños, si el argentino en estos días no aprende diversos golpes". — (U. P.)

ALEMANIA

LA DICTADURA SOBRE LOS VALORES

BERLIN, 6.—Von Raumer, Mnistro de Economía, anunció q implantará la "dictadura de los valores", confiscando todos los valores extranjeros que no estén empleados en forma productiva.—(P.).

Los habitantes de Westfalia piden el término d conflicto del Ruhr

BUSSELDORF, 6.—En una r unión de delegados de las princ pales ciudades de Westfalia, q se verificó en Colonia, bajo la pr sidencia de Herr Bauer, en repr sentación del Ministerio Alemán las regiones ocupadas, se acord pedir al Gobierno poner términ cuanto antes al conflicto del Rub que es intolerable.—(U. P.).

Movimiento de tropa francesas

FRANKFURT, 6.— Se han n tado grandes y misteriosos mov mientos de tropas francesas en región. — (U. P.)

SUIZA

La delegación irlandes llega a Ginebra

GINEBRA, 6.— El señor Co grave y la delegación irlande llegaron a esta ciudad y visitaro hoy mismo la secretaría de Liga de las Naciones.— (U. P.

LA ACTUACION DEL CANCILLER PACHECO EN ITAMARATY

Es necesaria la firma de un pacto de no agresión entre Argentina, Brasil y Chile. — Discurso pronunciado por el Canciller brasileño en un banquete ofrecido en Río de Janeiro al señor Murature

RIO JANEIRO, 6.—El discurso pronunciado por el señor Félix Pacheco en el banquete ofrecido por el señor Murature causó la mejor impresión. Comenzó diciendo: "No es propiamente V. E. quien debe agradecimientos a la sociedad fluminense por la acogida que ésta le ha dispensado, en compañía de su gentilísima hija en los días pasados por ambos en la metrópoli brasileña; por el contrario, somos nosotros los honrados con la alta y fina prueba de afecto tributada al Brasil por vuecencia que, sin favor, es una de las mayores y más radiantes figuras de la moderna generación argentina. Como hombre de prensa y como hombre de Estado siempre supisteis unir con integridad los deberes inherentes a esas dos delicadas investiduras que son innegablemente las más arduas tareas que puede desempeñar una persona en cualquier país.

En la era de renovación de la publicidad que el mundo contemporáneo está viviendo procedió de idéntica manera, recientemente, en este mismo suelo, otro ilustre joven político argentino, el gobernador Washington Lencinas, quien tantas simpatías conquistó entre nosotros.

"Como en esa ocasión, ahora también me corresponde, por la circunstancia fortuita de la posición oficial que inmerecidamente desempeño, el encargo de retribuir el brindis amable del anfitrión que nos congrega en este otro ágape fraternal.

"Tengo la certidumbre que cualquier otro brasileño realmente digno de ese nombre, desempeñaría con agrado la incumbencia que el protocolo me atribuye en este momento, y así conviene virtualmente afirmar que me considero hablando en nombr ede todos ellos de las palabras que voy a proferir y que serán apenas repetición comprobada de las que otras veces me ha sido dado pronunciar desde que asumí el Ministerio de Relaciones Exteriores."

El orador se refirió en seguida a su actuación consecuente y a su política constante manifestada en las disposiciones que había tomado como Ministro y en las palabras que ha publicado siempre en público, y agregó:

"Quisiera que la documentación oficial de mi labor en Itamaraty viese algún día la luz pública para que todos vieran que no hay en ella pensamientos reservados, ni aquel espíritu de rivalidad que hacía las delicias de los diplomáticos de la vieja escuela.

"Presunciones de hegemonía son páginas olvidadas de episodios extinguidos en la historia de los pueblos de América en donde las autonomías nacionales evolucionan con garbo hacia un régimen de paz y congregación sobre bases jurídicas que incesantemente se perfeccionan y constituyen ya un bello ejemplo para el resto del mundo.

"Esto mismo lo dije bien alto en el discurso que pronuncié ante el diplomático ilustre señor don Agustín Edwards a quien recibí en Itamaraty. Y no precisé desdecirme de esas afirmaciones de confianza en el destino pacífico del Continente cuando el 10 del mes pasado ante el eminete Embajador Mr. Morgan y sus compatriotas aquí domiciliados hice el panegírico de Mr. Harding."

"No fueron diferentes mis palabras que sobre el futuro de la América proferí cuando poco después los mismo que Edwards pasó por aquí el eminente Angel Gallardo para asumir el puesto con que merecidamente lo honró el pleclaro Presidente de la Argentina.

"Repetí extensamente ese himno a la concordia continental al inaugurarse en Montevideo el bello monumento al general Artigas, y al asumir el poder el Presidente señor Serrato.

"Fundamenté y amplié además muchas veces este pensamiento en diversas otras ocasiones, principalmente cuando festejamos al Embajador argentino, mi afectísimo amigo Mora Araujo, quien con cariño pertinaz prosigue la obra de aproximación de su país al nuestro.

"Al responder a las demostraciones con que me honraran mis colegas de la prensa fluminense, al despedir a la Delegación brasileña a la Conferencia de Santiago, al recibirlos a su regreso, al agasajar a altas personalidades eminentes de Chile, como don Alejandro Alvarez y don Manuel Rivas Vicuña, siempre hablé con idéntica abundancia de alma y con vivacidad, sin subterfugios, interpretando el pensamiento de la orientación de la Cancillería de mi país en el sentido de la concordia y amistad entre las naciones del Continente."

…………

"En el día los hombres públicos de todos los países acostumbran hablar alto y claro, y no serán ya posible los manejos subterráneos que en ocasiones desorientan y perturban la opinión.

"Todo país es libre de guardar sus puntos de vista peculiares y nacionales en relación con otros de la comunión universal de que hace parte, pero ese derecho es preciso que no se convierta nunca en pretexto de desconfianza generador de animosidades sin justa causa. No serán avisados ni previsores los pueblos que no impidieren con tiempo la formación de atmósferas artificiales, originadas por malas inteligencias o hijas de emulaciones aberrantes. En el buen sentido político y diplomático parece que la cuestión de armamentos en la América del Sur entra en esa categoría de asuntos que por su propia naturaleza son fáciles de desfigurar.

"Debemos todos, por consiguiente, tanto en el Brasil como en la Argentina, Chile, Uruguay, Perú, Bolivia, Paraguay y otros países situados más al Norte, cooperar para destruir ese ambiente que se intenta crear y que se revela al Gobierno por apariencias falsas sacadas de la primera impresión, cuando en realidad nada existe que pueda siquiera levemente justificar el estrépito de tales alarmas."

Hizo presente el orador que no se refería ni incriminaba a ninguna de las naciones americanas de esa alarma, y hablando de las razones de la política del Brasil, en lo referente a armamentos, dijo:

"Nosotros no tenemos por qué armarnos, no queremos armarnos, no es exacto que estemos armados o que porfiemos en ese sentido; si alguien sacó otra conclusión de nuestra actitud antes, durante y después de la Conferencia de Santiago, incurrió en error, pues garantizarse un derecho no es quierer usar ni menos abusar de ese derecho.

"En el derecho de armarse, que todas las naciones de la tierra todavía desgraciadamente se arrogan, aún aquellas que por demasiado armadas (lo que no es nuestro caso), acordaron o parecen acordar disminuir el peso de la carga, no va de ningún modo implícita la facultad arbitraria que se imaginan como pretendida por nosotros.

"Si mi país fuera enemigo de la idea de la limitación, tan concordante con su índole probadamente pacifista, no habría propuesto la Conferencia preliminar de Valparaíso, en donde en discreta conversación, entre amigos, todo habría sido resuelto con acierto, con método y sin esfuerzo; ni continuaría colaborando como lo está haciendo en la Comisión consultiva permanente y en la Comisión temporaria mixta de la Liga de las Naciones.

"En verdad, desgraciadamente, el Brasil no fué comprendido, la Argentina tampoco lo fué e igualmente cosa ocurrió a Chile.

"Es preciso, sin embargo, decir ahora que el que ninguno hubiese sido comprendido, no fué culpa del Brasil, ni de la Argentina, ni de Chile, sino de la tempestad artificial que se desencadenó alrededor del asunto y fuera de los círculos oficiales de los tres países.

"En rigor, no se puede censurar ésta o aquella actitud en éste o en otro de los tres países, o la de los periodistas o la de los hombres públicos respectivos, pues la h confusión que luego reinó no permitió que se examinase con calma el asunto. Nuestro deber es trabajar por que esa sombra inútil que ya principia felizmente a desaparecer, se extinga por completo."

Habló luego el Canciller sobre la imposibilidad de una guerra en América y del absurdo en que entre el Brasil, Argentina y Chile pudiera haber jamás un casus belli, cuando todo nos une y nos aproxima.

Citó luego palabras y discursos de Joa Luis Alvez, de Miguel Calmón, del General Setembrino, del Almirante Alexandrino Alencar y de los relatores de ambas Cámaras para demostrar cómo en el Brasil es unánime el sentimiento de cordialidad continental, y añadió:

"La naturaleza nos ha agrupado en una amplia Confederación moral y basta a los hombres de hoy seguir las indicaciones imperiosas del determinismo histórico para ratificar en todas ocasiones la fraternidad que el destino quiso crear entre nosotros. Podríamos y deberíamos volver a insistir en el plan feliz de la Comisión Permanente y generalizando el principios de todas las soberanías suramericanas

"Atajaríamos así ahora las objeciones y la crítica negativa formulada por ciertos comentadores mal inspirados que no comprendieron en aquel tiempo la utilidad de la adopción inmediata de los principios compendiados en los llamados tratados Brian, cuyo pensamiento capital pudo el señor Manuel Gondra exponer y hacer triunfar recientemente en Santiago.

"Tengo para mí que el espíritu de cordialidad entre Argentina, Brasil y Chile ha surgido mas vivo y más impresionante de las propias ilusorias discordias suscitadas a propósito del tema XII de la Conferencia.

"No puedo comprender que el fortalecimiento de esa buena inteligencia entre los tres países se oponga de algún modo al pensamiento de unión total de la América, pues lo que apenas hace es encabezar la laudable corriente de aproximación entre los diversos países de nuestro gran grupo continental.

"Nuestro eminente amigo el Embajador de Chile, señor Cruchaga Tocornal, por cuya preciosa salud y restablecimiento hacemos todos aquí los más ardientes votos, me perdonará que recorte de una carta que le dirigí el 21 de Junio de este año estas palabras que tienen mejor cabida en esta ocasión: Hay quienes creen que el A B C no es siempre necesario aún cuando voluntariamente está de pie como ritornelo de la vida diplomática suramericana, estrechando sin forma de tratado expreso, pero estrechando los lazos entre nuestros tres países que hoy como ayer y como mañana todo ha de unir y nada logrará separar.

"Los que no quieren el A B C tal vez en el fondo no quisieran sino el bizantinismo estéril que les satisfaga el hábito inveterado de discutir ahora que han descubierto y preconizan un sucedáneo que vendría a ser ni más ni menos que un pacto recíproco de no agresión por cincuenta años entre el Brasil y la Argentina.

"Tengo mucho gusto en decir que el Brasil recibe con los brazos abiertos esa sugestión.

"Pero ¿por qué por 50 años apenas, por qué no por 100 años? Confieso que el pacto por firmarse crecería en expresión moral y en eficiencia doctrinaria práctica estableciendo como cláusula sustancial, no un período de cinco o diez décadas sino a perpetuidad.

"¿No ha sido en efecto la perpetuidad de esa paz la suprema aspiración de toda la América del Sur independiente y progresista? ¿No fué por ventura ése el gran sueño de Bolívar y la noble preocupación de Monroe y el ideal de todos los prohombres fundadores de nuestras jóvenes y exhuberantes democracias que realizaron en menos de un siglo el milagro de su formación?

¿Por qué, pues, limitar en el tiempo nuestros deberes de unión solidaridad?

Refiriéndose al citado pacto de no agresión, dice: que el Brasil no se negará a firmar éste ni ningún otro pacto más amplio de no agresión que le sea presentado y que el Brasil jamás se asociará a planes ocultos con ninguno ni contra ninguno y agrega: "Más digno sería que el acuerdo llevase las firmas de la Argentina, Brasil y Chile, pues el pacto de no agresión entre los tres grandes países de la América del Sur establecería tal entrelazamiento que ninguna de ellas podría nada contra las dos restantes y el equilibrio de la paz en este pedazo de mundo estaría así virtualmente asegurado. Si el Brasil quisiese romper ese entendimiento cordial de las tres naciones tocaría a la Argentina y a Chile impedirlo, si fuese Chile el promotor del desasosiego Argentina y Brasil estarían obligados a contenerlo y si finalmente la infracción del pacto proviniese de la Argentina, el Brasil y Chile se verían obligados a trazarle el buen camino. Los tres países de esa manera se fiscalizarían mutuamente y la gran amistad que los une estaría a cubierto de cualquier sorpresa. Ningún colapso sería posible en las relaciones de los tres pueblos establecidos sólidamente el sistema de peso y contrapeso en la relación permanente de dos contra uno.

"Pero abandónese o no definitivamente el tríptico internacional delineado el 25 de Mayo de 1915 en la Casa Rosada, tramítese o no el pacto de no agresión sugerido ahora por los mismos que en aquella época tan impensadamente combatieron aquel grande acto de política internacional, el profundo sentimiento de unión y solidaridad subsiste con toda su potencia indestructible como una verdad en marcha que nada podrán contra ella los desaciertos ocasionales ni las nubes pasajeras ni los augurios que a veces se propagan procurando crear emulaciones descabelladas."

Terminó el orador con frases elogiosas para el señor Murature y su digna hija y brindando por la grandeza y gloria de la República Argentina y de su digno Presidente, señor Marcelo Alvear.—(Agencia Americana).

Informaciones Comerciales, por Cabl

El mercado de metales

NUEVA YORK, 6.—El estaño se cotizó hoy a razón de 41.37 1|2 centavos oro la libra para pago al contado.

El cobre se cotizó hoy a razón de 13.75 centavos oro la libra para pago al contado.—(U. P.)

Los cambios

NUEVA YORK, 6.—Se han fijado hoy los siguientes cambios:

Gran Bretaña, 4.51 8|4 dólares por libra esterlina.

Francia, 5.53 1|2 centavos oro por franco.

Alemania, 40.743,000 marcos por dólar.

Chile, 12.10 centavos oro por peso.

Japón, 49.25 centavos oro por yen.—(U. P.)

El mercado de cereales

CHICAGO, 6.—Se han fijado hoy los siguientes precios para cereales:

Trigo: Para entrega en Octubre, 108 centavos oro el bushel.

Para entrega en Diciembr 105 8|8 centavos oro el bushel.

Para entrega en Marzo, 105 centavos oro el bushel.

Maíz: Para entrega en Octubr 85 centavos oro el bushel.

Para entrega en Diciembr 08 1|8 centavos oro el bushel.

Para entrega en Marzo, 68 centavos oro el bushel.

Avena: Para entrega en Octubre, 37 3|8 centavos oro el bushe

Para entrega en Diciembr 39 1|2 centavos oro el bushel.

Para entrega en Marzo, 43 centavos oro el bushel.—(U. P.

200.000,000 DE MARCOS POR LIBRA ESTERLINA

LONDRES, 6.— El marco s cotizó a razón de 200.000.00 por libra esterlina.—(U. P.)

50.000,000 DE MARCOS POR DOLLAR

NUEVA YORK, 6.— El marc se cotizó a razón de 50.000.00 por dollar.—(U. P.)

ITALIA

ROMA, 6.—**Herr Otto Kahn.**—El Premier, señor Mussolini, recibió en audiencia a Herr Otto Kahn. Este fué introducido por el Embajador Gaetani y la entrevista duró media hora.—(U. P.)

ROMA, 6.—**Las operaciones en Benghazi.**— Comunican de Benghazi que, en el último, las pérdidas de los árabes ascendieron a 82 muertos y las de los italianos a 9 muertos y 13 heridos, todos ellos coloniales. — (U. P.)

FRANCIA

Sureslavia rehusa aceptar ciertas exigencias de Mussolini

PARIS 6.—Se ha sabido que el Ministro de Relaciones de Yugoeslavia señor Pachitch le manifestó al Premier Poincaré, que Yugoeslavia rehusaba acceder a ciertos puntos de las exigencias del Premier italiano sobre Fiume, pues ellas afectaban a los más vitales intereses de Yugoeslavia, pero no abrigaba intenciones de beligerancia y tenía la confianza de que todo se arreglaría si el Premier Mussolini demostraba las mismas conciliatorias intenciones. —(U. P.)

MARRUECOS

MELILLA 6. — **En varios puntos de la línea española** las agresiones de los moros han sido rechazadas. Los contingentes rebeldes aumentan constantemente.

Los hidro-aviones bombardearon los poblados de Sirdridria. — (U. P.)

RUSIA

Declaraciones de Tchitcherin

MOSCU, 6. — Tchitcherin refiriéndose a la visita de Joffe al Japón declaró que este último había podido constatar el sentimiento amistoso que domina en el Japón hacia Rusia, sentimiento que se demostró frecuentemente durante la estada del delegado sovietista. Tchitcherin agregó:

"Por este motivo el Japón encuentra en Rusia un amigo verdadero".

En los círculos bien informados se predice que las relaciones ruso-japonesas se restaurarán antes de Enero próximo. — (U. P.)

SURESLAVIA

HA NACIDO EL HEREDERO DE LA CORONA

BELGRADO, 6.— La capital está de fiesta con motivo del nacimiento del futuro Rey de Sureslavia, el que ha venido al mundo en medio de las posibilidades de una guerra en los Balkanes.

El pueblo invadió las calles gritando: "Viva el príncipe heredero".

La Reina María se siente bien, a pesar de las preocupaciones motivadas por las complicaciones internacionales.

La Reina de Rumania obsequió al recién nacido el espléndido ajuar que comprara en su reciente viaje a París. Muchos países han felicitado a los soberanos.—(U. P.).

NACE UN HIJO DE LOS REYES

LONDRES 6. — The Evening Star recibió informaciones de Belgrado anunciándole que la Reina María dió a luz un hijo, ayer a las ocho de la noche. — (U. P.)

URUGUAY

MONTEVIDEO, 6. — **Monumento a los uruguayos caídos en la guerra.**— En vista de que la Legación norteamericana ha solicitado una nómina de los uruguayos muertos en la guerra europea, a fin de erigirles un monumento en Filadelfia, la Asociación Patriótica ha invitado a los deudos para que informen y justifiquen al respecto.— (U. P.)

NORUEGA

Candidatos al Premio Nobel de la Paz

CRISTIANIA 6. — Los propues tos como candidatos al premio Nobel de la paz, son los señores Nitti, Jane Adamms, la delegada sueca de la Cruz Roja, Elsa Brandstrom y el ex-Presidente Harding. El reglamento de la institución Nobel permite las recompensas a post mortem.—(U. P.)

ESTADOS UNIDOS

LA PLANTA DE SALITRE SINTETICO DE MUSCLE SHOALS

CONFERENCIA DEL MINISTRO DE LA GUERRA CON Mr FORD

NUEVA YORK 6.— El Ministro de la Guerra, Mr. Weeks, ha conferenciado hoy con Mr. Henry Ford.

Si bien no se ha dado a conocer el motivo de la entrevista, se cree que en ella se trató de la reanudación de las negociaciones referentes a la planta productora de salitre sintético de Muscle Shoals. —(U. P.)

Las gestiones para solucionar la huelga minera

HARRISBURG, 6.—Después de sus conferencias de hoy, el gobernador Mr. Pinchot declaró que los dueños de minas están ahora en completo acuerdo con él y que los mineros solamente discuten dos condiciones: piden el sistema Checkof y la revisión de la escala de salarios.

Las conferencias se reanudarán mañana a las 5 de la tarde.—(U. P.).

BOLIVIA

LA PAZ, 6.—**Desmentido**—El Encargado de Negocios del Perú desmintió por los diarios, los rumores que circulaban acerca de haberse producido un movimiento revolucionario en el Perú.—(U. P.)

Interpelación al Canciller

LA PAZ, 6.—El senador señor Loza ha pedido al Canciller que informe al Senado respecto del estado de las reclamaciones sobre el desvío de las aguas del Mauri por la Compañía Azucarera de Tacna; sobre el pensamiento de la actual Cancillería y la labor que realiza entre las naciones y finalmente sobre la actitud que ha asumido en el pleito chileno-peruano relativo a Tacna y Arica. —(U. P.)

ARGENTINA

BUENOS AIRES, 6. — **Preparativos para festejar al Cardenal Benlloch.**— Los dirigentes de la Asociación Patriótica española, ofrecerán un banquete al Cardenal Benlloch a su llegada a ésta. —(U. P.)

BUENOS AIRES, 6.— **Sin presupuestos.**— El Gobierno ha enviado un mensaje al Congreso sobre la aprobación de los presupuestos y prevé el caso de que el Congreso no apruebe los presupuestos de 1923 y 1924, hasta el treinta de setiembre, pues el Gobierno no convocará a sesiones extraordinarias y prescindirá del legislativo hasta Mayo de 1924 y fijará por su propia iniciativa los rubros indispensables para mantener las obligaciones del Gobierno. —(U. P.)

CABALLEROS
con $ 0.20 de gasto y un poco de voluntad
ECONOMIZARA UD. $ 10
Comprando su calzado en la
ZAPATERIA "LA VENUS"
SAN DIEGO 1085, casi esquina Av. Matta. Cuadra del Teatro Esmeralda
Set-9

GARAGE CATTORETTI
ERASMO ESCALA 2105 (ESQUINA BRASIL)

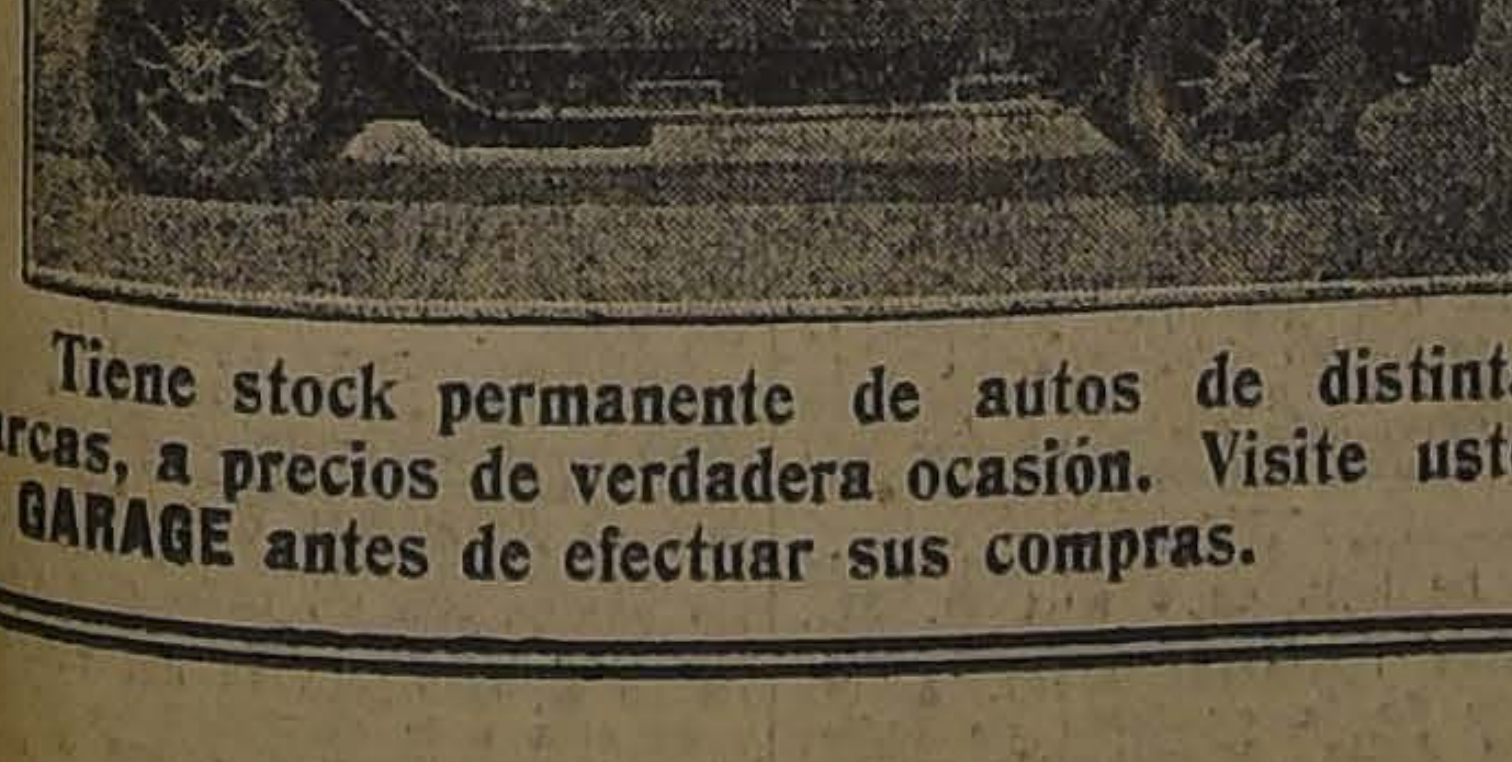

Tiene stock permanente de autos de distintas marcas, a precios de verdadera ocasión. Visite usted mi GARAGE antes de efectuar sus compras.

Para teñir en casa
DEBE USARSE SOLAMENTE
ANILINAS ALEMANAS
Marca CORONA
Y el resultado será espléndido. Miles de casos lo prueban.
Consulte a su boticario las condiciones de la Gran Rifa de Año Nuevo,
con premios de $ 5.000

¿Podría Ud.
reconciliar su sueño, teniendo valores en su poder, que no le pertenecen, pero de los cuales es Ud. responsable. Usted lo obtendrá inmediatamente, depositándolos en las Cajas de Seguridad del Banco Anglo Sud-Americano Ldo., Bandera 227.

INFORMACIONES DEL INTERIOR (De nuestros corresponsales)

TACNA

elada en homenaje al Japón

ARICA 6. — Anoche se llevó a cabo n éxito una velada organizada por poeta Víctor Domingo Silva en homenaje al Japón.

El señor Silva fué ovacionado por colonia japonesa que asistió en asa. Es posible que se organice una lecta para socorrer a los niños japoneses en vista de la adhesión de e ha dado siempre pruebas esa naón a nuestra patria.

Tenencia de Carabineros

(De nuestro Corresponsal, por Telégrafo)

ARICA 6. — Se hizo cargo de la nencia de carabineros de este dertamento el teniente don Eduardo aldonado.

a celebración de las Fiestas Patrias

(De nuestro Corresponsal, por Telégrafo)

ARICA 6. — La Junta de Alcaldes epara un programa de fiestas palas con la colaboración de las prinpales familias de la localidad.

Algunas familias europeas han obquiado una manzana de terreno pa construir casas para obreros y un rmoso parque infantil que será nstruído por la Municipalidad.

Se espera ansiosamente que el Goerno nombre una comisión de enega de las obras de alcantarillado. ambién se espera que el Gobierno oyará la solicitud de la Junta de caldes para levantar un empréstipara la pavimentación moderna y finitiva de la ciudad.

COQUIMBO

FALLECIO EN OVALLE EL MAESTRO LA MURA

(DE NUESTRO CORRESPONSAL, POR TELEGRAFO)

OVALLE 6. — Anoche, a las 9.30, dejó de existir en esta ciudad el conocido maestro concertador, señor Mario La Mura, que se encontraba en esta ciudad dirigiendo un conjunto lírico nacional.

El maestro La Mura luchó durante largos años por dar forma definitiva y establecer un conjunto nacional de ópera, esforzándose con tenacidad en reunir y agrupar los mejores elementos con que se cuenta en el país. En diversas ocasiones hizo jiras por el país, pero la prevención que existe en contra de los artistas líricos nacionales, y más que todo, la falta de una empresa solvente, hizo fracasar sus excelentes propósitos.

El señor La Mura deja por todo esto una huella notable de su actuación en el país.

TALCA

Un crimen en la Comuna de Libun

Un hombre muerto a culatazos

TALCA 6. — El Domingo 2 del presente mes se encontraban reunidos en la casa de la propiedad de Juan Oróstica, situada en Libun, comuna de Pencahue, bebiendo licor los individuos José Tránsito Abarca, Ismael Oróstica, Juan F. Oróstica y todas las demás personas que residen en dicho hogar.

Después de un simple altercado, de palabras, entre las tres personas nombradas, Ismael Oróstica toma una escopeta que estaba en su alrededor, dándole con la culata a Abarca dos recios golpes, en el cráneo, causándole una muerte casi instantánea.

En este crimen, según informaciones obtenidas por sujetos de la familia del hechor, también tomó parte Juan Oróstica, ambos primeros hermanos.

Una vez cometido el asesinato, los hechores emprendieron la fuga, sin ser encontrados hasta la fecha.

El cadáver de Abarca fué traído ayer a esta ciudad, para hacerle la autopsia correspondiente.

La escopeta se encuentra en el juzgado del crimen, encontrándose con la culata quebrada, debido a los recios golpes dados a la desgraciada víctima, la cual era una persona honrada y bastante laboriosa.

VALDIVIA

¿SE HABRIA CONSUMADO EN VALDIVIA UN CRIMEN HORRENDO?

LA PRENSA DE VALDIVIA INSINUA LA CONVENIENCIA DE INVESTIGAR A FONDO LA DESAPARICION DEL SEÑOR SCHUSTER

VALDIVIA 6. — Aún cuando han ansourrido ya 16 días desde el desparecimiento del señor Carlos chuster, hasta ahora ha sido imposible tener indicio alguno de su suer-

Ni una sola huella, ni un sólo da positivo han podido obtenerse a esar de la laboriosa investigación cerca del paradero de este joven.

Admitida la idea del suicidio, eptada la hipótesis de que pudo rrojarse al río, la circunstancia que el cadáver no aparezca en rte alguna, aleja cada vez más seejante conjetura.

¿Fuése de Valdivia, imponiéndose un voluntario destierro?

Alguien lo hubiera visto, habría tenido la precaución de retirar los fondos depositados a su orden en la Caja de Ahorros.

¿Qué le ha ocurrido, entonces? Esta es la interrogación que surge de todos los labios.

¿Nos hallamos en presencia de un drama horrendo, de un crimen extraño, cuyo origen permanece en la sombra?

Alguien hablaba ayer, con íntima convicción, de que pudiera haber ocurrido esto último, y hacía ver la conveniencia de reanudar las pesquisas dentro de la ciudad. Una revisión prolija del interior de ciertas casas del subsuelo de algunas viviendas, de las alcantarillas de desagües, podría revelar el secreto que el río no quiere o no puede poner en claro.

¿Y por lo que toca a la acción judicial? ¿Se ha llamado a declarar a las personas que permanecían juntas con el señor Schuster, momentos antes de su desaparecimiento? ¿No? Pues creemos que bien valdría la pena de hacerlo, ya que se trata de un suceso que ha causado alarma pública, y todos tenemos el deber de contribuir a que se descifre de una vez por todas el enigma.

EL CONGRESO PANAMERICANO DE ARQUITECTOS

NOCHE LLEGA A SANTIAGO EL DELEGADO DE ARGENTINA, DECANO DE LA FACULTAD DE CIENCIAS EXACTAS DE BUENOS AIRES, DON ARTURO PRINS

Saben nuestros lectores que en ocos días más se realizará en Sanago el 2.o Congreso Panamerica de Arquitectos.

La fecha de inauguración de los abajos de este torneo se había jado para el día 10 del presente, ero por motivos recientes, este acse llevará a efecto el día 12.

NOCHE LLEGA EL DELEGADO DE ARGENTINA

Como estaba anunciado, anoche gó al país el delegado de la Reblica Argentina, don Arturo rins, decano de la Facultad de encias Exactas de la Universidad Buenos Aires, que tomará paren este torneo y que es el priero de los delegados que concurirán a él, que llega al país.

S ESPERADO EN LOS ANDES

Por acuerdo del Comité Ejecuti del Congreso, se trasladaron a peraro a Los Andes los miembros la comisión de recepción señoes Armando Salas y Pedro Manola.

A la llegada del señor Prins a a ciudad, los señores Mandiola y las se apresuraron a darle el saludo de bienvenida, tomando después el convoy que debía conducirlos a Santiago.

EN LA ESTACION MAPOCHO

En la estación del Mapocho esperaban al distinguido profesor argentino numerosos miembros de la comisión organizadora del Congreso, arquitectos y distinguidas personalidades de nuestros círculos artísticos.

LOS DELEGADOS BRASILEROS

En breve llegarán al país los delegados del Brasil al Congreso de Arquitectos de Santiago.

Su arribo a la capital está anunciado para el próximo Lunes y existe gran interés por concurrir ese día a esperarlos a la combinación transandina que los conducirá.

LOS DELEGADOS NORTEAMERICANOS

La delegación de Norte América al mismo Congreso llegarán a Santiago a mediados de la semana entrante.

Vienen a bordo del vapor "Santa Teresa", cuyo arribo a Valparaíso está anunciado para el Jueves.

MINISTERIO DE AGRICULTURA

L MINISTRO SEÑOR FRANCISCO MARDONES ESTUDIA EL PROYECTO QUE REORGANIZA EL ACTUAL MINISTERIO DE INDUSTRIA, OBRAS PUBLICAS Y FERROCARRILES Y CREA EL DE AGRICULTURA

Luego que el actual Ministro de dustria, señor Francisco Mardos, se hizo cargo de esta cartera, anifestó el propósito de acomer el estudio del proyecto que nde de la consideración de Congreso y que viene a reorganizar el actual Ministerio de Industria, Obras Públicas y Ferrocarriles, creando al mismo tiempo el de Agricultura.

Al efecto, solicitó del Congreso el envío del proyecto en referencia para someterlo a un detenido estudio, pues en concepto del señor Mardones, este proyecto es susceptible de algunas modificaciones.

El proyecto le ha sido enviado y según nuestras informaciones, el señor Mardones inició su estudio, el cual va bastante adelantado.

COMPRO CASA

Alameda - Rosas - Cumming-Plaza Italia. Alrededor 80,000 sin renta o bien 120,000 con renta.
Ofertas:

CASILLA 133, SANTIAGO

DEFUNCION

Habiendo fallecido nuestro querido esposo y deudo, don

Juan de Dios Campusano

Rogamos a sus amigos y a los nuestros, se sirvan acompañar sus restos al Cementerio General, el Sábado 8, después de una misa que se celebrará en la Parroquia de San Isidro, a las 10 A. M.

Dolores Agüero v. de Campusano.— Emilia Agüero v. de Dagnino. — Familias Dattoti Dagnino y Carrodi Dagnino.

DEFUNCION

Ha fallecido

Enriquito Concha Pérez

Sus restos fueron sepultados ayer, privadamente.

LA FAMILIA.

DEFUNCION

Ha dejado de existir nuestra querida esposa, madre y suegra, señora

JOSEFA SAPERAS DE FELIP

Rogamos a nuestras relaciones se sirvan acompañarnos a la traslación de sus restos al Cementerio General, hoy Viernes a las 4 P. M. El cortejo partirá de su casa habitación, Jofré 31.

Ramón Felip.— Carolina y Anita per.— Angel Viu y Tomás Manoilles.

Preparativos

— PARA LAS —

Fiestas de los Estudiantes

Los estudiantes deben leer con atención las siguientes recomendaciones:

1.o Todo estudiante debe comprender que la situación precaria por la que atraviesan todos los hogares hoy en día, no indica el momento para exigir de sus padres dinero para gastar en esta fiesta en lujosos trajes.

2.o Es obligación, por lo tanto, de cada uno, recurrir al medio más económico para asistir elegante a esta fiesta, y se ordena que usen los trajes del año anterior. Pero...

3.o Para este objeto también se ordena cambiar los colores de sus trajes para que aparezcan como nuevos, tiñéndolos en su casa con el Jabón tintóreo RIT, que sólo le cuesta $ 1.30 en todas las buenas Boticas.

4.o Como este Jabón Tintóreo RIT se vende en treinta y un colores, es fácil combinar un juego de colores que le dé el aspecto de tener un traje nuevo.

5.o Si su traje es oscuro y desea usar uno claro, aplíquele el RIT blanco, y después déle el color que desee. Así podrá también usted tener un traje claro, siendo el anterior oscuro.

6.o Se pide a los estudiantes que estas órdenes sean cumplidas y tendrán padres agradecidos.

LA COMISION MODERNA.

NUESTRA REPRESENTACION EN BELGICA

EL GOBIERNO SE PROPONDRIA IMPULSAR EL MENSAJE QUE ACUERDA LA DESIGNACION DEL SEÑOR CUEVAS

Hace algunos meses nuestro Ministro en el Uruguay, señor Enrique Cuevas, pidió ser designado como representante de Chile, adhonorem, en Bélgica, en reemplazo del señor Matías Errázuriz, que renunció.

Se envió, entonces, al Senado el mensaje respectivo, pidiendo su acuerdo constitucional para proceder a su nombramiento.

Al ser considerado este mensaje surgieron algunas dificultades, que motivaron una declaración del señor Cuevas de retirarse de la carrera diplomática.

Ante esta situación, el Ministerio de Relaciones, en vista de que el señor Cuevas había sido propuesto para Bélgica, declaró vacante el cargo en el Uruguay.

Recientemente se ha recibido en la Cancillería una comunicación del señor Cuevas en la que pide se le concreten los cargos que se han anunciado y que han entorpecido el despacho de su mensaje para poder ser designado a Bélgica, o en su defecto se le declare que tiene derecho a acogerse a la jubilación.

Como se sabe, los Ministros Diplomáticos, para los efectos de su jubilación están equiparados a los Ministros de la Corte Suprema de Justicia.

Como el estado de nuestra Caja fiscal no permitiría entrar a contraer nuevos gravámenes, se nos ha informado que el Gobierno pensaría impulsar el despacho del mensaje que presta el acuerdo constitucional para la designación del señor Cuevas como Ministro ad-honorem en Bélgica.

ACEITE ESPAÑOL

LA PRODUCION EN ESTA MATERIA ALCANZA A 3.320,895 QUINTALES METRICOS

Se han recibido en el Ministerio de Industria dos interesantes informes del Cónsul de Chile en España, señor Crescente de la Cruz, sobre producción de aceitunas y vinos de Jerez de España.

Manifiesta en su informe el señor de la Cruz, que la producción de aceituna en el último quinquenio, asciende a 17.220,219 quintales métricos, los que dieron, excluyendo la aceituna destinada a verdes, 3.229,895 quintales métricos de aceite.

Agrega que esta enorme cifra coloca a España en uno de los primeros lugares como productora de aceite.

Por lo que respecta a la producción de vinos, da algunos interesantes detalles que demuestra el gran desarrollo de esta industria.

EDUCACION

LIGA PROTECTORA DE ESTUDIANTES PRIMARIOS

INAUGURACION DEL DESAYUNO ESCOLAR EN LA NOVENA COMUNA. — ELOCUENTES DISCURSOS DEL MINISTRO DE INSTRUCCION PUBLICA Y DE LOS SEÑORES BURGOS VARAS, PRESIDENTE DE LA INSTITUCION, Y COMANDANTE PUGA.

No hace mucho se había inaugurado en la cuarta comuna Estación el desayuno para los niños pobres de las escuelas del barrio, gracias a la cooperación y entusiasmo de las señoritas Elsa Millán y Tránsito González y a los señores Maximiliano Salas M. y Pedro A. Alarcón.

Esta obra tuvo muy luego dignos imitadores en los vecinos, educacionistas y miembros prestigiosos de la novena comuna.

Efectivamente, ayer, a las diez de la mañana se inauguró solemnemente en el local de la Escuela de calle Gay 2557, el desayuno para los niños indigentes que asisten a las escuelas de esta circunscripción.

Asistieron a esta fiesta, el Ministro de Instrucción Pública don Alcibiades Roldán, el presidente de la Liga Protectora de Estudiantes Primarios, el Visitador de Escuelas Normales don Rómulo J. Peña, el comandante y presidente del comité pro desayuno escolar, don Arturo Puga, la señora Jesús Palacios de Díaz, el Visitador de Escuelas del barrio, don Eduardo González, los señores Roberto Meeks, Aniceto A. Gallardo, Eulogio Molina, Manuel Correa C., Julio León y señora, y un centenar de personas, todas vecinos de la comuna.

El número de alumnos que recibieron el desayuno pasó de mil. La escuela presentaba un aspecto pintoresco y simpático.

La alegría en los pequeños era indescriptible.

El señor Burgos Varas, presidente de la Liga Protectora, pronunció un magistral discurso, haciendo resaltar la importancia de la obra que se inauguraba. Contestó el discurso anterior, el presidente del comité don Arturo Puga, comandante del Regimiento Tacna, prometiendo no omitir esfuerzo ni sacrificio para lograr conseguir el éxito de la empresa.

El Ministro señor Roldán, en una elocuente improvisación felicitó al Directorio de la Liga de Estudiantes Primarios, en nombre del Gobierno, y agregó que hoy más que nunca, le prestaría su atención y apoyo.

La banda del Regimiento Tacna y el Orfeón del Liceo de Aplicación, amenizaron el acto con escogidas piezas e himnos.

Cerca de las doce del día, se dió término a la fiesta del desayuno escolar, en medio de la satisfacción del público y directores de los colegios.

CONSEJO DE EDUCACION PRIMARIA

PREVENCION DE LAS ENFERMEDADES DE TRASCENDENCIA SOCIAL. — PRESUPUESTO DE ESCUELAS VOCACIONALES.— PRESUPUESTO DE ENSEÑANZA MANUAL.

Bajo la presidencia del señor don Manuel Rivas Vicuña, celebró sesión el Martes último esta corporación, con asistencia de los consejeros señores: don Manuel Guzmán Maturana, don Ernesto Palacios Varas, don Darío E. Salas, Director General del servicio, don Domingo Tocornal Matte, y del secretario don Guillermo González M.

Leída y aprobada el acta de la sesión anterior, y tramitada la cuenta, el Consejo procedió a la formación de las siguientes ternas para la provisión de los empleos que se indican:

Para la cátedra de Matemáticas en la Escuela Normal de Concepción: doña Hevia Arenas; doña Felicinda Zapata Pastor, y doña Isabel Chacón Burgos.

Para profesora de la Escuela diurna de aplicación anexa a la Normal de Limache: doña Berta de la Barra; doña Elcira Muñoz Zavala, y doña Amalia Montero Bustamante.

Para la dirección de la Escuela N.o 23 de Tacna: doña América Chávez v. de Bascuñán; doña María Tapia Gutiérrez, y doña Amelia Gálvez Zúñiga.

Para la dirección de la Escuela N.o 42 de San Fernando: doña Rosenda Arellano Arellano; doña María Hinostroza González, y doña Julieta Becerra Alvarez.

Presentándose informadas favorablemente por los Visitadores respectivos, el Consejo autoriza la continuación del trámite de las siguientes permutas:

La de doña Julia Bermúdez Arancibia, directora de la Escuela N.o 3 de La Ligua, con doña Rebeca Alvarez Soza, directora de la escuela N.o 27 del mismo departamento; y la de don José Elías Oyarzún, director de la Escuela N.o 17 de San Fernando, con don Ricardo Valdés J., director de la Escuela N.o 12 del departamento de Caupolicán.

A continuación, se promueve un cambio de ideas acerca de la necesidad de fijar definitivamente las fechas para la recepción de las pruebas de exámenes de propiedad del empleo, y oídas las explicaciones del señor Director General y las observaciones de los señores Consejeros, se determina que la próxima temporada de exámenes será la comprendida en la última semana de Setiembre para todos aquellos profesores interinos cuyo nombramiento caduca antes del 30 de Octubre, recomendando a los demás, cuyo nombramiento, según la Ley, expira después, que aprovechen la facultad que les confiere el Consejo, en resguardo de sus propios intereses, de presentarse también en la misma temporada de exámenes.

Se acuerda asimismo, que todos aquellos profesores interinos cuyo nombramiento caduca después de la fecha indicada, se presenten a examen en la última semana de Diciembre o, si la fecha del nombramiento da mérito para ello, en la próxima semana de Marzo. Se determina que estas fechas serán fijadas, para el cumplimiento de la disposición contenida en el artículo 52 de la Ley que dispone del plazo y de la forma en que deben ser nombrados los profesores interinos.

En seguida, el señor Director General da cuenta de una comunicación enviada por la Facultad de Medicina y Farmacia al Ministerio, en la cual se solicita la institución de alguna autoridad que estudie y prevea las enfermedades de trascendencia social, y se arbitren las medidas conveniente, a fin de enseñar, como un medio de preservar la existencia de la raza, las nociones fundamentales de Fisiología y de Etica sexual, a todos los niños de los establecimientos de enseñanza que han cumplido los 11 años.

Tomando en cuenta la importancia fundamental que esta medida significa para la salud y conservación de la raza, el Consejo acuerda pedir informe al Director de la Escuela Normal José Abelardo Núñez, don Maximiliano Salas Marchán, acerca de los métodos y demás medios de que sería necesario valerse para implantar esa enseñanza en las Escuelas Normales y primarias del país. Acuerda asimismo que se revise por su autor, y desde este punto de vista, don Rigoberto Rivas del Valle Director de la Escuela Normal de Chillán, el programa de Fisiología recién redactado.

El Consejo estudia a continuación y deja totalmente despachado el detalle del Presupuesto de Enseñanza Vocacional, para el presente año, ascendente a $ 70,160, cuota que fija la Ley de Presupuestos en vigencia, y según el cual se atenderá al sostenimiento de las 8 escuelas vocacionales existentes, a los gastos de administración de las mismas escuelas y a la adquisición de mobiliario, máquinas, herramientas y materiales de enseñanza para la instalación de las escuelas de Concepción y de Valdivia, recientemente creadas, y para el Curso Vocacional que funcionará en la Escuela Superior de Niñas N.o 19, de Santiago.

A continuación el Consejo estudia y deja totalmente despachado el detalle del Presupuesto de Trabajos Manuales, en escuelas de niñas de la zona Norte del país, ascendente a 60 mil pesos, suma con la cual se atenderá a adquisiciones en propuestas públicas pendientes para la enseñanza de costura y tejidos al telar, para la adquisición de nuevo material destinado al mismo objeto y para reparaciones y gastos generales que origine la enseñanza de esta asignatura.

Finalmente el Consejo estudió y despachó numerosos asuntos relacionados con arrendamientos y cesiones de locales, destinados al namiento de las escuelas del

Licencia

Por decreto de ayer, se ha dido un mes de licencia al 4.o Juzgado Civil de Santiago Fernando Santa María.

La terna para proveer por el tiempo indicado, será da mañana.

Anuario General de Chi

Ha salido a la circulación va edición de este anuario encuentran más de 100,000 nes de comerciantes, profesionales, mineros, res, salitreros, etc.

Este album es usado por premio Gobierno como texto sulta y propaganda en Le y Consulados Extranjeros.

BOY-SCOUTS

BRIGADA "LICEO DE APLI CION"—Se ha citado a todos scouts, sin excepción, a las M., del Sábado 8, en San 21, para ultimar los prepa de la excursión a Cartagena.

Hay Razón

para que usted lamente la pérdida de los títulos de propiedad y documentos que no son fáciles de recuperar? No. Es consecuencia de su negligencia, por no haberlas depositado en un lugar seguro en las Cajas de Seguridad del Banco Anglo Sud-Americano Ldo., Bandera 227.

VIDA ESTUDIANTIL

FEDERACION UNIVERSITARIA DE CHILE

LA ELECCION DE PRESIDENTE CONTINUARA MAÑANA

La importante reunión a que había convocado la Federación Universitaria de Chile para seguir ocupándose de la elección de presidente, se efectuó anoche en el local de la ex-Federación Nacional.

Como se recordará, la votación en la reunión anterior, se concretó a los señores César Bunster y Víctor Alfonso.

Los pactos estudiantiles que dieron por consecuencia la unificación, decían que el presidente debería salir elegido por los dos tercios.

Como ninguno de los dos candidatos nombrados obtuviera el número de sufragios requerido, en la sesión de anoche volvieron a efectuarse nuevas votaciones, las cuales dieron también un resultado negativo, sin alterar de hecho la situación producida.

En vista de esto, ambos candidatos a indicación del señor Bunster, presentaron su renuncia de tales.

Con esta renuncia se produjo entonces una nueva situación que tró a considerar la asamblea.

Se propusieron varios mentos, entre ellos que la F ción Universitaria estuviera a go de un triunvirato; que se nuara en votación hasta gún resultado, y en caso se procedería a tomar en ma reunión, otro temperam tándose por la segunda de es didas propuestas.

En consecuencia, la nueva r se efectuará mañana Sábad

Convención de Estudiantes del Sur

COMISION EDUCACIONAL

Hoy, a las seis P. M., se reunirán los miembros que componen la Comisión Educacional, en Morandé 291, tercer piso, oficina N.o 5, a fin de proseguir en el estudio de las materias pendientes.

CENTRO DE ALUMNOS DEL INSTITUTO DE EDUCACION FISICA.—El Centro de Alumnos de este Instituto, prepara en conmemoración de las fiestas patrias, un gran baile que se efectuará el Domingo 16 del presente, y para el cual la comisión despliega ya todo su entusiasmo para no descuidar sus menores detalles y resulte así todo lo lucido posible.

Se encarece la asistencia a la reunión de hoy, de 3 a 4 P. M., en el local de la Escuela Salvador Sanfuentes (Catedral 3250), a los miembros de la comisión de baile: señoritas Julia Fleckentein, Graciela Horta, Armida Hernández, María Lagrèze, Ana Nie Maydée González y a los Gaston Bianchi, Ernesto Di vio Acuña.

CENTRO DE ALUMNOS INSTITUTO DE EDUCACIO SICA.— Gran baile el Domi

—El Centro de Alumnos tuto de Educación Física ha do conmemorar este año el rio patrio, con un baile que tuará en los amplios salones tituto el Domingo 16 del

Se cita a la comisión de ra mañana Viernes, a las 7 P. M. en Catedral 3250.

LAS FIESTAS PATRIOTICAS DE SETIEMBRE

EL SALITRE EN PORTUGAL

DEBIDO A UNA ACTIVA PROPAGANDA DE UN CONSUL CHILENO, SE ADQUIERE UNA PARTIDA DE NITRATO

El Cónsul General de Chile en Lisboa, ha comunicado al Ministerio de Relaciones, que debido a la gran propaganda que de nuestros productos, en especial del salitre, hace el Agente Consular en Oporto, señor Costa Braga, se notado un marcado interés por adquirir nuestro abono.

Dice el Cónsul de Chile que el señor Costa, con motivo de la celebración del II Congreso de los Sindicatos, desempeñó una importante labor de propaganda de nuestro nitrato, y que como consecuencia de esa propaganda, se ha solicitado el envío de mil toneladas para el uso de la agricultura del Portugal.

FF. CC. DE LEBU A LOS SAUCES

HOY PARTEN AL TERRENO ALGUNOS INGENIEROS A INICIAR EL ESTUDIO DE LA TASACION DE ESTA VIA

Por las informaciones que hemos venido dando, nuestros lectores están al corriente de las gestiones que se han venido haciendo para llegar a la tasación del Ferrocarril de Lebu a Los Sauces, que el Gobierno se interesa en adquirir, gestiones que culminaron con la designación de la Comisión de Gobierno, que tendrá a su cargo la avaluación del Ferrocarril ya indicado.

Recientemente se designaron por parte de la Dirección de Obras Públicas y de la de los Ferrocarriles, algunos ingenieros que cooperarán a la labor de la mencionada comisión. Estos ingenieros son los señores Filidor Fernández, Alfonso López, Isaac Hevia e Iriarte Millán.

Estos funcionarios partirán hoy a iniciar los trabajos de tasación del Ferrocarril de Lebu a Los Sauces.

Por lo que respecta a la Comisión de Gobierno, según hemos sido informados, es posible que se dirija al terreno en los primeros días de la próxima semana.

MUNICIPALIDAD

FIESTAS EN HONOR DE LAS DELEGACIONES BRASILEÑAS.— LA REUNION DE ESTA TARDE EN LA MUNICIPALIDAD

A las 5 de la tarde de hoy, se efectuará en la sala de comisiones de la I. Municipalidad, la reunión a que han sido convocados todos los presidentes y secretarios de todos los centros recreativos, atléticos, deportivos, mutualistas y de socorros mutuos, para estudiar y organizar el mejor programa de fiestas populares en honor de las delegaciones brasileñas que nos visitarán durante los días de nuestras festividades patrias.

Hay el propósito de organizar algunos concursos atléticos, un baile de las sociedades obreras y algunos otros festejos.

EL PROGRAMA ELABORADO POR LA MUNICIPALIDAD.— PREPARAN VARIOS NUMEROS SOLEMNES EN HONOR DE LOS EDILES BRASILEÑOS

Durante estos últimos días la Municipalidad se ha preocupado vivamente en la confección del programa para la celebración de las Fiestas Patrias, dedicándose preferente atención a los números solemnes destinados a las delegaciones de ediles brasileños que vendrán al país a pagar la visita que les hicieron los miembros de nuestra Corporación edilicia.

Entre estos números figura especialmente el viaje que hará a Los Andes una comisión de municipales a recibir a los huéspedes; la sesión solemne de la Corporación; la inauguración de un monumento a los Escritores de la Independencia y de la Plaza Venezuela y también de las plazas de juegos para niños. Finalmente ha merecido preferente atención la parte del programa consagrada a entretenciones populares para las cuales se ha destinado la cantidad de $ 10,000.

Damos a continuación el programa fijado por la Municipalidad:

LOS CONSEJILES BRASILEÑOS

Con la comunicación enviada por el Embajador de Chile en el Brasil, se dan por confirmadas oficialmente las noticias de carácter particular recibidas en la Alcaldía, sobre el próximo viaje de las delegaciones de concejiles brasileños, que serán huéspedes de la ciudad durante las festividades nacionales.

En el cable trascrito a la Alcaldía por nuestra Cancillería, se informa que las delegaciones partirán desde Santos, punto de concentración, el día 8 del presente, para llegar a Buenos Aires el 13 o 14 y en seguida tomar la combinación transandina que arribará a esta capital el Lunes 17 en la noche.

De Río de Janeiro vendrán 6 concejiles; de San Paulo, 4 y de Santos 2, los señores Alfaya Rodríguez, vice-presidente de la Cámara Municipal y el señor Francisco Paino, primer oficial de la secretaría.

EN LA CORDILLERA

La Alcaldía ha designado la Comisión que en representación de la Municipalidad irá a Río Blanco a esperar a la comitiva brasilera.

La Comisión aludida ha quedado compuesta por el tesorero municipal señor don Arturo Pizarro y el pro-secretario de la Corporación, don Humberto Garcés.

Además irán numerosos señores regidores y representantes de la prensa.

BIENVENIDA A LOS HUESPEDES

Numerosas colectividades se alistan para recibir en la Estación Mapocho a los concejiles brasileños, y a su arribo le rendirán un gran homenaje de cariño y respeto a los representantes del país hermano.

Recibirá a las delegaciones a nombre de la ciudad y Municipalidad el señor Primer Alcalde don Rogelio Ugarte.

En seguida la columna de manifestantes desfilará ante los concejiles.

LA SESION SOLEMNE DEL 23

La Municipalidad ha resuelto celebrar para el día indicado una solemne sesión pública, en homenaje al Brasil, a la que será previamente invitado el Embajador del Bras ciones.

EL PROGRAMA DE PATRIAS

La Comisión especi fecciona el programa tividades patrias, empeñadísima en elabo amplio programa, preferencia a los entre populares.

Los números program se encuen en la participación pueblo en los feste legaciones brasileñ

INAUGURACION DE DE JUEGOS INF

Como número festividades patrias guración oficial de za de juegos para se encuentra situada meda de las Delicias fuegos y Brasil.

A este acto de importancia la Alcal darle el mayor brillo concurrirá S. E. el la República, Ministros y Cuerpo Diplomático nes brasileras.

MONUMENTO A LOS RES DE LA INDEPEN

Este monumento restaurado gracias del señor Primer Alcal gelio Ugarte, será gurado durante las patrias.

PLAZA VENEZUELA

Un simpático homen mostración de confrater ricana será el acto de guración oficial de Venezuela, que se tuada frente a la Esta pocho.

La Plaza Venezuela, a embellecer nuestra pronta a terminarse, bajos ya tocan a su fin.

Flores, luces y para los paseantes, cipales características nuevo paseo.

Al acto de la inaugu rán invitados los Minis nipotenciarios Sur-Ame pecialmente el represen Venezuela.

BAILE OBRERO EN LA MUNICIPALIDAD

Especial interés do entre el elemento anuncio del gran baile efectuará en el amplio Palacio Consistorial.

El día del baile aún do fijado por la Comisión tas y en la sesión de hoy dará la fecha.

Este baile estará a la Junta de Beneficencia y está destinado a la los jardines de juegos

LOS GRANDES FUEGOS FICIALES

Una novedad extraordina rá, sin lugar a dudas, des fuegos artificiales que nicipalidad ofrecerá al

La Corporación ha 10 mil pesos para este la fábrica que tiene a la elaboración de ellos cido hacer entrega de las novedades de la pirotécnia se exhiben en los países en

Los fuegos se efectua distintos sectores de la en diversos días.

Cigarrillos
Bristol
Habanos aromáticos
$ 1.- cajetilla

ANOCHE LLEGO M. HENRY ROGERS

EL DECANO DE LA FACULTAD DE MEDICINA DE PARIS, DARA ESTA TARDE UNA CONFERENCIA EN LA UNIVERSIDAD DE CHILE

Procedente de Buenos Aires llegó anoche a Santiago por la combinación transandina, el Decano de la Facultad de Medicina de París, M. Henry Rogers, que viene a Chile en misión oficial.

La visita al país de este ilustre catedrático parisiense, ha despertado vivo interés en nuestros círculos médicos y científicos, que se

EL DECANO DE LA FACULTAD DE MEDICINA DE PARIS A SU LLEGADA A LA ESTACION MAPOCHO

han apresurado a hacerse representar para dar los saludos de bienvenida a M. Rogers.

La Facultad de Medicina y la Sociedad Médica designaron, respectivamente, a los doctores señores Carlos Charlín y Héctor Orrego Puelma, para que se trasladaran a Los Andes a esperarlo.

LA LLEGADA A SANTIAGO

Desde mucho antes de la llegada a Santiago de la combinación transandina, principiaron a reunirse en la Estación del Norte distinguidas personalidades del Cuerpo Médico de la capital, miembros de la Facultad de Medicina y Farmacia, estudiantes de Medicina, miembros de la Sociedad Médica, y en general, personas cercanas a los círculos científicos y universitarios, que esperaban la llegada del profesor francés.

Al arribar el tren a la Estación recibieron a M. Henry Rogers el Decano de la Facultad de Medicina, doctor Aguirre Luco; los doctores Lucas Sierra, Emilio Aldunate y otros miembros del Cuerpo Médico, que acompañaron al doctor Rogers hasta su alojamiento.

LA CONFERENCIA DE ESTA TARDE EN LA UNIVERSIDAD

En la tarde de hoy, M. Rogers dictará en el Salón de Honor de la Universidad de Chile una conferencia sobre "Las funciones del pulmón".

Este acto tendrá lugar a las 6 de la tarde, y a él se nos ha encargado invitar especialmente al Cuerpo Médico, a los profesores y miembros de la Facultad de Medicina y Farmacia, a los estudiantes de Medicina y a las personas que simpatizan con los estudios científicos.

Se nos encarga advertir que por la premura del tiempo no ha sido posible repartir invitaciones personales para el acto.

JUECES DE LETRAS

SE NOMBRAN LOS DE MAGALLANES, TACNA Y PISAGUA

Desde hace varios días a esta parte el Ministerio de Justicia e Instrucción Pública se venía preocupando de proveer la vacante, producida tiempo atrás, del Juzgado de Letras de Magallanes.

En la tarde de ayer el Ministro señor Roldán procedió a firmar el decreto correspondiente por el cual queda designado para este cargo el juez de letras de Tacna, señor Federico González.

Por otra parte, puesta la vacancia del Juzgado de Tacna en conocimiento del Ministerio de Relaciones, esta repartición expidió ayer mismo un decreto nombrando para este cargo al señor Lamberto Caro, quien desempeñaba el Juzgado de Letras de Pisagua.

Finalmente, el Ministerio de Justicia acordó designar al señor Emilio Le Fort para el puesto de juez de letras de Pisagua.

En la Cancillería

En la tarde de ayer, se llevó a efecto la recepción semanal al Cuerpo Diplomático.

Concurrieron el Nuncio Apostólico y los Ministros de Bélgica, España, Colombia, Cuba, Alemania e Italia y los Encargados de Negocios de Paraguay y Bolivia y el secretario de la Legación de México.

Radio Club de Chile

Para hoy Viernes 7 del corriente, a las 6.30 P. M., ha sido citado a reunión el Directorio del Radio Club de Chile. La reunión tendrá lugar en el local del Club, Agustinas 1148, 3.er piso (Galería Antúnez).

Continúan abiertas en secretaría las inscripciones para los cursos de telegrafía, telefonía sin hilos y Morse, que en breve comenzarán a dictarse en el local de la Asociación.

Se encuentran a disposición de los señores socios las relaciones nominales de los miembros del Club, debidamente impresas y con las características de sus respectivas radioestaciones.

La secretaría del Club atiende al público los días Martes, Jueves y Sábado, de 6 a 7 P. M.

Convenciones del Trabajo

Para hoy, a las 2 de la tarde, ha sido citada la Sub-Comisión de la Liga de las Naciones, que tiene a su cargo el estudio de las Convenciones del Trabajo.

10 Discos VICTOR

por ENRICO CARUSO

Los discos VICTOR son la personificación, y, más que eso, una fotografía exacta del propio artista.

Oiga algunos de los discos que detallamos y oirá al propio Caruso tal como él deseó que se lo oyera después de sus días.

N.o 88280.—ADDIO, Romanza.
N.o 88209.—CARMEN, Aria de la flor, en italiano.
N.o 88551.—CID, "O suoverain, o juge, o pére!".
N.o 85048.—DON PASQUALE, "Com'e gentil".
N.o 88106.—DON SABSTIANO, "In terra solo".
N.o 88489.—"FENESTA CHE LUCIVE", canción napolitana.
N.o 88120.—LOLITA, serenata española.
N.o 88586.—MUSICA PROHIBITA.
N.o 88121.—TROVATORE. "Ah! si ben mio".
N.o 88600.—LE REGIMENT D ESAMBRE ET MEUSE.

Y otros que contribuirá a enriquecer su repertorio. NINGUN AMANTE DE LA BUENA MUSICA DEBE DEJAR DE TENER DISCOS DE CARUSO. Sírvase visitarnos y le haremos oír su música favorita.

Comerciantes VICTOR al por Mayor y Menor:

CURPHEY & Cía. Ltda.

SANTIAGO: AHUMADA ESQ. AGUSTINAS :-: VALPARAISO: ESMERALDA 99

MONUMENTO A DON DIEGO BARROS ARANA

MENSAJE DEL EJECUTIVO AL CONGRESO NACIONAL, EN QUE PROPONE UN PROYECTO DE LEY PARA LA ERECCION DE UN MONUMENTO AL ILUSTRE HISTORIADOR

En el deseo de erigir un monumento que perpetúe la memoria del ilustre historiador y servidor público don Diego Barros Arana, el Ejecutivo ha enviado a las cámaras legislativas, el siguiente mensaje en que propone la dictación de una ley que autorice llevar a la práctica esta idea.

El mensaje en cuestión dice como sigue:

"Conciudadanos del Senado y de la Cámara de Diputados:

La nación tiene pendiente una deuda de gratitud con el ilustre servidor público e historiador, don Diego Barros Arana.

Sería largo y sin duda, inoficioso enumerar los servicios prestados al país por el señor Barros Arana en los diversos puestos que fué llamado a desempeñar.

No es posible, sin embargo, silenciar su obra de educacionista, llevada a cabo, primeramente como Rector del Instituto Nacional, más tarde como Rector de la Universidad del Estado, y durante una buena parte de su existencia, como profesor de aquel establecimiento.

En todos esos cargos puso de manifiesto su sólida preparación científica: en interés por la enseñanza que hubo de llevarlo a escribir varios libros de estudio, los cuales se consultan todavía con provecho; y su espíritu amplio y abierto a las reformas que las exigencias del tiempo aconsejaban implantar, a fin de que la instrucción secundaria y superior alcanzase su debido desarrollo.

La vasta labor realizada por el señor Barros Arana imprimió nuevos rumbos a esa instrucción, a la vez que atrajo sobre el maestro las simpatías y el respeto de las generaciones que concurrieran a escuchar sus sabias lecciones.

Por grandes que sean estos merecimientos, es incuestionable que son aún superiores los que se relacionan con la obra cultural, y, particularmente, histórica, a que consagrara casi todo el tiempo que le dejó libre la educación de la juventud.

Para tener idea de cuál fue el contingente que el señor Barros Arana aportó al desarrollo literario y científico del país, basta recordar que la edición oficial de sus libros y trabajos sueltos, llevada a cabo por la Universidad, comprende dieciséis volúmenes, la mayor parte de varios centenares de páginas, y, que, además de esta valiosa colección de sus diversos estudios, débese a su pluma la "Historia General de Chile", que abarca los tres siglos de nuestra existencia, encerrados entre el descubrimiento y la promulgación de la Constitución Política de 1833.

Comprende la edición oficial un número considerable de trabajos de diversa índole, en los cuales se advierte la vastísima erudición del señor Barros Arana, así como la profundidad de sus conocimientos en toda especie de materias. Llaman, sobre todo, la atención los estudios que dedicó a ciertos períodos de nuestra historia, y entre ellos, el que lleva por título "Un Decenio de la Historia de Chile" (1841-1851), que fué su última obra, en la cual traza en forma completa el cuadro de la administración Bulnes.

En lo que toca a la "Historia General", parece excusado emitir en esta ocasión un concepto cualquiera que sea. Nadie ignora que se trata de una obra fundamental, a la que consagró el señor Barros Arana más de veinte años de su laboriosa existencia. Como lo observaba modestamente el mismo escritor, al poner remate a la vasta empresa que había acometido el más ligero examen de esa larga y prolija historia demuestra que pertenece al género de aquellos trabajos literarios de que el célebre crítico Samuel Johnson decía que no eran el fruto de la fuerza (es decir, del impulso del talento), sino de la perseverancia; y que representan la labor de una larga vida".

Sin temor de caer en la exageración, puede afirmarse que ningún pueblo de la América Latina posee una historia tan completa sobre la formación y desarrollo de su nacionalidad, como la que tiene Chile en la obra del señor Barros Arana.

Es posible que el descubrimiento de documentos antes desconocidos permita rectificar o completar algunos puntos de detalle de esa historia; pero difícilmente serán alteradas sus líneas generales, atendido el sumo cuidado que puso el señor Barros Arana en la investigación de los acontecimentos y la serenidad con que generalmente los ha apreciado.

Si resulta una tarea relativamente sencilla reseñar los anteriores trabajos, no se puede decir lo mismo con respecto a la influencia ejercida por el distinguido educacionista e historiador en las generaciones que contribuyera a formar. Cumple observar, sin embargo, que esta influencia se ejerció en el sentido de despertar el amor al estudio en todas sus manifestaciones, así como en el de contribuir al desarrollo de esa cultura en forma encaminada a servir los ideales democráticos.

Ha sido tan extensa la obra realizada por el señor Barros Arana, que en realidad no necesita de un monumento que la recuerde. Las personas que se dedican al estudio de la historia nacional y aún americana no podrán prescindir de la lectura de sus libros y es este el más elocuente homenaje que recibirá constantemente su memoria.

Sin embargo, la erección de semejante monumento es útil, en cuanto ofrece un ejemplo y un estímulo para las nuevas generaciones. En este sentido, de conformidad con lo dispuesto en el N.o 10.o del artículo 28 de la Constitución Política, y oído el Consejo de Estado, propongo a vuestra aprobación el siguiente

PROYECTO DE LEY:

Artículo único. — Se autoriza la erección en Santiago de un monumento costeado por suscrición popular, destinado a perpetuar la memoria del ilustre servidor público e historiador don Diego Barros Arana.

La Municipalidad de Santiago señalará el sitio en que ha de erigirse el monumento.

Santiago, 5 de Setiembre de 1923. —Arturo Alessandri.— Alcibíades Roldán."

LOS OFICIALES PARAGUAYOS

EN LA TARDE DE AYER FUERON RECIBIDOS POR EL PRESIDENTE DE LA REPUBLICA

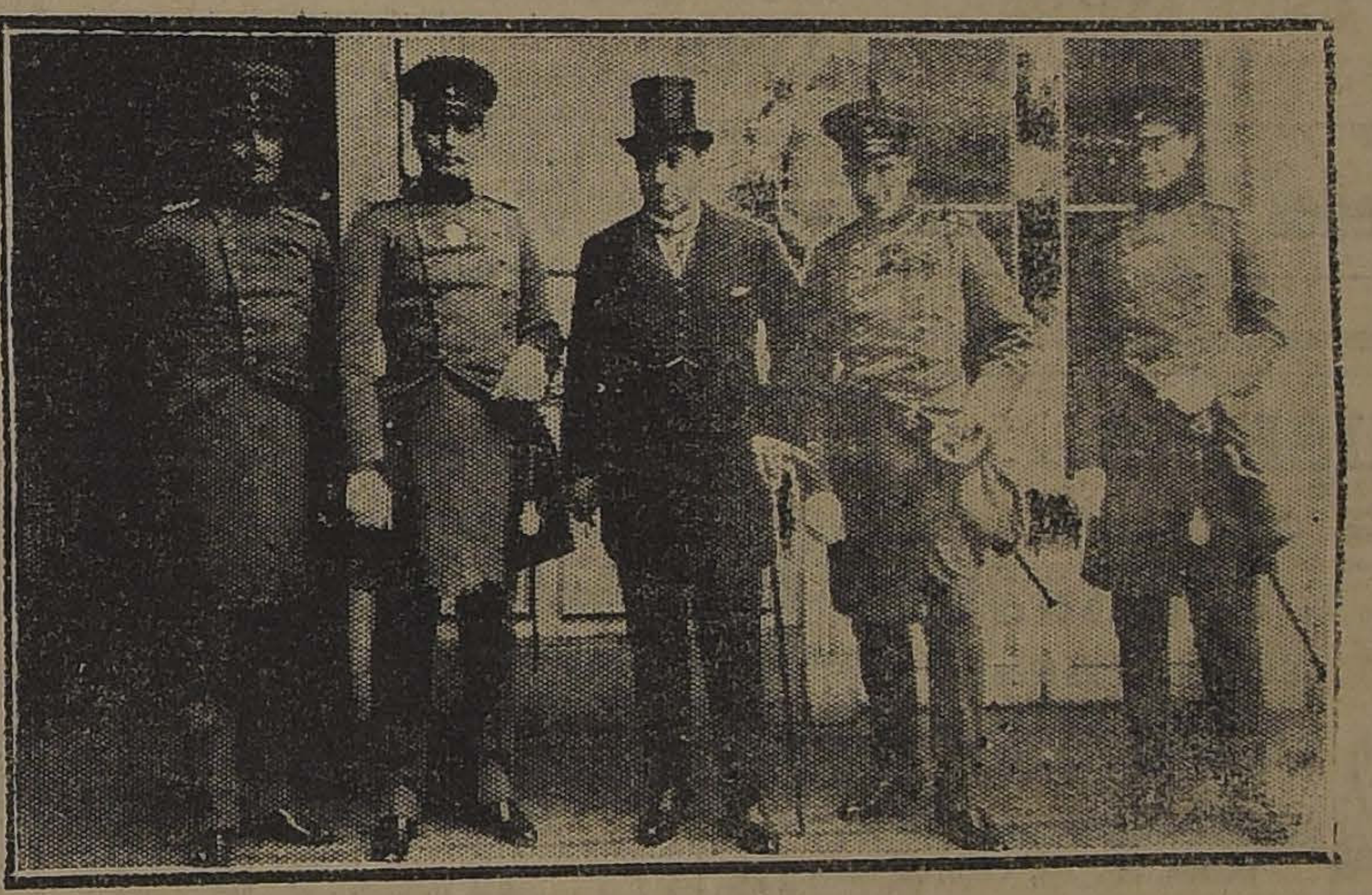

CAPITANES Srs. IRRIZAVAL, DELGADO Y RECALDE Y TENIENTE Sr. HARRISON. AL MEDIO EL ENCARGADO DE NEGOCIOS DEL PARAGUAY Sr. ROBERTO ARAYA

En la tarde de ayer estuvieron a saludar a S. E. el Presidente de la República, al señor Ministro de Relaciones Exteriores y al Subsecretario del mismo Ministerio, los oficiales paraguayos que han venido a incorporarse a nuestro Ejército.

En todas estas visitas fueron acompañados del Hble. Encargado de Negocios del Paraguay, señor Roberto Araya.

La entrevista con S. E. fué en extremo cordial. El señor Araya manifestó a S. E. que tenía encargo especial del Excmo. Presidente del Paraguay de trasmitirle un cordial saludo, junto con los agradecimientos por las facilidades dadas al Ejército de su país.

El señor Alessandri encargó al señor Araya agradecer cordialmente esta demostración. Expresó al mismo tiempo, que se complacía en recibir nuevamente a los Oficiales del Ejército del Paraguay, y recordó en términos muy honrosos al ex-Presidente paraguayo señor Gondra, cuya actuación en la Conferencia Panamericana tuvo especial relieve.

LOS OFICIALES PARAGUAYOS EN NUESTRA IMPRENTA

Ayer estuvieron en nuestra imprenta los oficiales del Ejército paraguayo que se encuentran en Chile para ingresar a nuestras instituciones armadas en curso de perfeccionamiento.

Durante su visita tuvimos ocasión de conversar con los distinguidos huéspedes, acerca de su viaje a Chile, de sus expectativas de estudio y de algunos otros interesantes materias relativas a su estada entre nosotros.

Después de departir amablemente con el personal de redacción de "La Nación", se retiraron dejándonos gratamente complacidos de su permanencia en nuestra casa.

Accidente ferroviario

Ayer ocurrió un accidente ferroviario en la Estación de Buin.

Uno de los trenes de carga que llegan en la mañana a dicha estación, se fraccionó, chocando entre sí sus partes con tal fuerza, que se descarrilaron 7 carros, sufriendo serios destrozos, como también la carga que llevaban.

Desgracias personales no hubo.

A consecuencias de este accidente, el nocturno de Talcahauno llegó con dos horas de atraso a Santiago.

EL TERREMOTO EN EL JAPON

SE RECIBE EN LA LEGACION JAPONESA DE SANTIAGO LA PRIMERA COMUNICACION OFICIAL DIRECTA ACERCA DE LA CATASTROFE

El país entero ha estado durante los pasados días bajo la impresión causada por la catástrofe que el Sábado último asoló al Japón.

Las comunicaciones cablegráficas han mantenido desde los primeros instantes al público en antecedentes acerca de la magnitud del terremoto; pero noticias oficiales sobre el fenómeno no habían llegado hasta ahora a causa de la dificultad con que, para remitirlas, se había tropezado a consecuencias del mal estado en que se encontraban las líneas de comunicación directa.

Solamente ayer se ha recibido en la Legación japonesa de Santiago una comunicación directa que dice así:

"A medio día del Sábado 1.o de Setiembre se sintió un gran terremoto, cual no se ha conocido desde la era de Ansey (1855-1859).

A consecuencias de él se produjeron simultáneamente la ruptura de las cañerías de agua potable, y numerosos incendios.

Daños inmensos se causaron hasta la zona que comprende hasta la ciudad de Odawara.

En Tokio fueron reducidas a ruina las dos terceras partes de la ciudad, sufriendo menos perjuicios el palacio imperial y la zona de Yamanote.

Las Embajadas de Gran Bretaña, Francia, Estados Unidos, Italia y China, fueron destruídas por los incendios.

Parece que los daños son también enormes en la región que comprende Yokohama y Kamakura.

El Gobierno está empleando todos los medios posibles para remediar la situación."

LA CRUZ ROJA Y EL TERREMOTO DEL JAPON

El Comité Central de la Cruz Roja Chilena ha recibido del señor Gustavo Ador, presidente del Comité Internacional de Ginebra, el siguiente cablegrama:

"Cataclismo Japón sin precedentes, necesita acción concertada de todas las Cruces Rojas. La Comisión Mixta del Comité Internacional y de la Liga de Sociedades, apela a vuestro concurso de dinero y materiales para campamentos, como barracas, camas y ropas, con urgencia".

El Comité Central se reunirá el próximo Lunes para adoptar las medidas del caso. La sesión que debía celebrarse hoy ha sido postergada por pedido del presidente, señor Marcial Martínez, que se encuentra indispuesto.

Se nos ha dicho que entre otras medidas para juntar erogaciones, la Cruz Roja solicitará del Club Hípico y del Hipódromo, unas carreras extraordinarias, lo que seguramente será bien acogido, dadas las simpatías de que entre nosotros disfruta el pueblo japonés.

SERVICIO METEOROLOGICO DE "LA NACION"

6 DE SETIEMBRE DE 1923

OBSERVACIONES METEOROLOGICAS LOCALES

Presión atmosférica, m|m., a 0° y 45° lat., 7h., 717,3; 14h., 716,8; 21h., 717,2.

Humedad relativa o|o, 7h., 72; 14h., 62; 21h., 84.

Tensión del vapor de agua, m|m, 7h., 7-6; 14h., 9-5; 21h., 8-6.

Temperatura del aire, 0° C. 7h., 12-1; 14h., 18-1; 21h., 11-8.

Dirección del viento y grado Beaufort, 7h., NW-1; 14h., NW-1; 21h., S-2.

Velocidad, metros por minuto, 7h., 110; 14h., 180; 21h., 200.

Nebulosidad (décimos) y densidad, 7h., 10; 14h., 8; 21h., 7.

VARIABLE
LLUVIA
MUY SECO

Tipo de nubes y dirección. 7h., 7h., Pilu, alu; 14h., CiCi; 21h., Sti.

Visibilidad y titilación de (de 0 a 4), 7h., 2; 14h., 2; 21h., 2.

Agua caída, milímetros, 0-0.

Temperatura del aire máxima, 18,8.

Temperatura del aire, mínima, 8.8.

Oscilación térmica en 24 horas, 10-0.

Viento dominante m|m., NW.

Agua caída en 24 horas, 0-0.

Agua caída hasta la fecha, 306.7 m|m.

Hidrometeoros, rocío.

OBSERVACIONES METEOROLOGICAS GENERALES

PRESION ATMOSFERICA.— Persiste el régime ciclónico afectando gran parte del país.

Desde Coquimbo al sur existe un pronunciado gradiente barométrico favorable a los vientos norte.

La presión atmosférica ha principiado a bajar nuevamente en las últimas horas de la tarde de ayer.

VIENTOS.— Desde las primeras horas de la madrugada se dejó sentir un fuerte viento huracanado del norte, desde la provincia de Colchagua al sur.

En las costas de Arauco y Valdivia el temporal ha reinado con violencia, originando gruesa marejada.

TEMPERATURA.— La temperatura se ha mantenido fría en la región sur y moderada en la zona central.

Las máximas han oscilado alrededor de 15 y 18° entre Santiago y Talca.

Las mínimas del valle central, por lo general, no han descendido bajo cero.

NEBULOSIDAD.— La nebulosidad ha sido elevada en todo el país desde Caldera a Punta Arenas.

Se han producido durante la mañana, frecuentes neblinas entre Coquimbo y Valparaíso por la costa.

Entre Santiago y Rancagua ha permanecido semi-nublado. Desde la provincia de Colchagua al sur permanece nublado y amenazante.

HIDROMETEOROS.— La lluvia, iniciada en días anteriores, se ha mantenido con intensidad en toda la Zona Sur, lloviendo con fuerza en Concepción, Los Angeles, Angol, Traiguen, Temuco, Loncoche, Valdivia, Río Bueno, Puerto Montt y Ancud.

ANUNCIOS METEOROLOGICOS

Persistirán las alteraciones atmosféricas

CARACTERES GENERALES DEL TIEMPO

Persiste el régimen ciclónico afectando gran parte del país, con gradiente barométrica favorable a los vientos del Norte.

El mal tiempo se generalizará en la Zona Central, aunque la intensidad de los fenómenos atmosféricos será menor.

Predominarán los vientos del Norte.

La temperatura se manifestará fría.

ANUNCIOS PARA LA ZONA NORTE

Se producirán nublados parciales en la Costa.

La temperatura se manifestará moderada.

Se producirá marejada entre Antofagasta y Coquimbo.

ANUNCIOS PARA LA ZONA CENTRAL

Las alteraciones atmosféricas se generalizarán en toda la Zona.

Reinará mal tiempo, especialmente desde Colchagua al Sur, lloviendo en forma parcial.

Predominarán los vientos del Norte.

La temperatura se manifiesta fría.

ANUNCIOS PARA LA ZONA SUR

Persistirá el mal tiempo en toda la Zona.

Predominarán los vientos del Norte.

Lloverá con intermitencias.

La temperatura se mantendrá fría.

ANUNCIOS PARA LA COSTA

Los anuncios dados para cada Zona serán aplicables a sus costas respectivas.

Se producirá gruesa marejada desde Punta Tumbes al Sur.

Para Curar un Resfriado en un día

todo el mundo toma el LAXATIVO BROMO QUININA (Pastillas). Los boticarios devolverán el dinero si deja de curar. La firma de E. W. Grove se halla en cada cajita. Hecho por la PARIS MEDICINE Co., St. Louis, E. P. de A.

EL ANIVERSARIO DEL BRASIL

SERA CELEBRADO HOY EN SANTIAGO CON GRANDES FESTIVIDADES ORGANIZADAS POR LA MUNICIPALIDAD, LAS ESCUELAS Y LOS CENTROS DE CULTURA

Con motivo de celebrarse en el día de hoy el 101.o aniversario de la independencia del Brasil, se han organizado extraordinarias fiestas en conmemoración de este gran día del país hermano.

El Gobierno, el pueblo, los centros culturales, las escuelas y las organizaciones obreras han organizado para esta oportunidad fraternales demostraciones al Brasil, a las que se invitará especialmente a los hijos del país amigo residentes entre nosotros.

SE DECLARA FERIADO ESCOLAR

Como especial homenaje al Brasil, el Gobierno ha declarado feriado escolar para el día de hoy.

Durante este feriado, en las diversas escuelas y colegios de Santiago y provincias se llevarán a efecto actos literarios y artísticos organizados por profesores y alumnos en conmemoración de la fecha que se celebra.

VELADA EN EL TEATRO MUNICIPAL

La Municipalidad ofrecerá en la noche de hoy una gran velada en el Teatro Municipal, en la que se representará "Sonámbula", con el debut de la soprano ligero, recientemente llegada, señorita Cagliasso.

En uno de los entreactos el señor Primer Alcalde don Rogelio Ugarte ofrecerá un té al señor Embajador y demás invitados, y en el que el representante de la autoridad local pronunciará un discurso.

A este acto han sido invitados, además del personal de la Embajada, distinguidas personalidades de la política, banca y mundo social.

S. E. el Presidente de la República que había sido especialmente invitado por el señor Alcalde, no podrá concurrir a causa de un duelo de familia.

CONFRATERNIDAD INFANTIL CHILENO-BRASILEÑA

Se recordará que con ocasión del terremoto que el año pasado redujo a ruinas a la región de Coquimbo y Atacama, en las escuelas del Brasil se realizó una colecta en la cual los niños de aquel país contribuyeron con su óbolo a aliviar la situación de desamparo en que habían quedado los pequeñuelos damnificados por la catástrofe.

En retribución de esta actitud, en los colegios de Chile se ha organizado para hoy una gran colecta que tendrá por objeto reunir fondos a fin de contribuir a la erección del monumento de Thauby "El scout", que se hará en Río Janeiro.

"EL SCOUT"
la hermosa estatua de Thauby.

NOTICIAS DIVERSAS

AGUA PARA LIMACHE.— El doctor señor José Cruz ha solicitado del Gobierno se disponga el análisis de las agua de un pozo que este señor posee en Limache y con el cual podría abastecerse de agua los pueblos de Limache y San Francisco, una vez que se establezca que pueden ser utilizable.

SERVICIOS AGRICOLAS. — El Ministerio de Industria ha dirigido una nota al de Hacienda, pidiéndole dé curso al decreto que destina la suma de 140,000 pesos para atender a los gastos del servicio de Agricultura.

NOMBRAMIENTOS.— Se nombró arboricultor de la reserva forestal de Puyline, Petrohue, al señor Celedonio Bravo y agricultura regional de la I Zona, en La Serena, al señor Leoncio Chaparro.

ESTABLECIMIENTOS DE INSTRUCCION.— Se comisionó a doña Ana Valch de Novión, visitadora de establecimientos de enseñanza dependientes del Ministerio de Industria para que visite las escuelas de Santiago, Valparaíso, Limache, Rengo, Curicó, Talca, Concepción, Chillán y Temuco.

ALCANTARILLADO DE ARICA. —La Inspección de Agua Potable y Desagües, designó al ingeniero señor Enrique Peña, para que integre la comisión que debe recibirse de las obras del alcantarillado de Arica.

FOSF-HARINA
PIDALO EN TODA BUENA BOTICA

AYER QUEDARON SOLUCIONADAS LAS DIFICULTADES CON LA CANCILLERIA ECUATORIANA

S GESTIONES QUE TENIA A SU CARGO EL SENADOR DON GONZALO BULNES OBTIENEN COMPLETO EXITO

El Gobierno ofreció el cargo de Ministro Plenipotenciario en Quito al señor Bulnes

El señor Bulnes quedó de contestar al ofrecimiento del Gobierno

as gestiones que han venido téndose para dar término a las ultades entre las Cancillerías Santago y de Quito, han to- o a su término en forma fe-

SR. GONZALO BULNES DA NTA A LA CANCILLERIA L EXITO DE SUS GESTIONES

oco antes de las once de la ana de ayer, el senador y pre- nte de la Comisión de Rela- es Exteriores del Senado, don zalo Bulnes pasó a la Can- ría a imponer al Ministro se- Bello Codesido del resultado las gestiones que se insinua- on el seno de esa Comisión s algnos días y que habían ado entregadas a él. n esta reunión el señor Bulnes expresó al Canciller que la fórmula propuesta para llegar a un advenimiento, sobre la base del retiro de todas las comunicaciones cambiadas con posterioridad a la declaración del Gobierno ecuatoriano de que el señor Dublé Urrutia no era persona grata, habría tenido completo éxito, quedando de hecho solucionado este enojoso incidente entre las Cancillerías de dos países que siempre habían mantenido una estrecha y verdadera amistad.

EN EL CONSEJO DE GABINETE

Momentos después de terminada esta entrevista, entre el Canciller y el señor Bulnes, el Ministro de Relaciones se trasladó a la Presidencia, a fin de dar cuenta en Consejo de Gabinete del éxito de las gestiones encomendadas al señor Bulnes.

Tanto el Presidente de la República como todos los Ministros de Estado se congratularon del resultado favorable que ellas han tenido y se acordó que, como una manera de exteriorizar el aprecio de Chile por el pueblo ecuatoriano se vería con sumo agrado que el señor Gonzalo Bulnes aceptara el cargo de Ministro Plenipotenciario y Enviado Extraordinario en el Ecuador, en la seguridad de que nadie mejor que él podría ser la persona que nos representara en ese país en donde tiene hondas vinculaciones.

EL SR. BULNES QUEDA DE CONTESTAR AL OFRECIMIENTO DEL GOBIERNO

Trasmitido al señor Bulnes, el ofrecimiento del Gobierno, este caballero quedó de contestar a la Cancillería.

EL MINISTRO SR. BUSTAMANTE CONTINUARA EN SANTIAGO

Terminadas satisfactoriamente las últimas incidencias, el Ministro del Ecuador en esta capital, Sr. Bustamante, continuará a cargo de la Legación en Chile.

EL SR. DUBLE URRUTIA SERA DESIGNADO A OTRA LEGACION

Encontrada la fórmula satisfactoria a las incidencias últimas, el Gobierno se preocupa ahora de designar al señor Dublé Urrutia, que hasta hace poco desempeñaba el cargo en Quito, para otra importante Legación.

ANSANDINO POR JUNCAL

NSTALARA UNA PLANTA ECTRICA DESTINADA A LA LECTRIFICACION DE ESTE FERROCARRIL

Gerente de la sección chilena Ferrocarril Transandino por al, Mr. White, ha presentado solicitud de merced de agua, río Juncal, afluente del Aconca, destinada a mover una ta eléctrica que proporcionará erza necesaria para la eleciación de esta vía férrea interional.

EN EL CERRO NAVIA

SE REPITE LA EDICION DEL "MUERTO-VIVO". — FRENTE A UN RESUCITADO QUE JAMAS HA QUERIDO MORIRSE

Hace como dos meses, más o menos, desapareció de Cerro Navia un agricultor llamado Pedro Ramos Jiménez.

Sus parientes se alarmaron con la ausencia de Ramos y temiendo que pudiera ser víctima de una desgracia o de un crimen dieron cuenta a las autoridades policiales a fin de que se le buscara o se diera con su paradero.

Un activo detective se encargó de las pesquisas y los parientes del perdido hacían otro tanto por diversos conductos.

Un gañán de Cerro Navia corrió la voz de que Ramos había sido asesinado y esto bastó para que las diligencias tomaran mayor actividad.

Se interrogó por varias partes y como la idea del asesinato se fuera intensificando, se detuvo provisoriamente a varios individuos sospechosos.

Y uno de éstos llegó a decir que tenía noticias ciertas de que el misterioso desaparecido había tomado boleto para el otro mundo.

Y ayer en la mañana cuando los parientes habían acordado vestirse de luto para las fiestas patrias como señal inequívoca de duelo por el desaparecimiento de Ramos y su misteriosa muerte, cuando ya se le lloraba amargamente en diversas casas donde tenía relaciones, he aquí que el detective se encuentra con él frente a frente.

La admiración del policía no fué chica y aún no estaba seguro si se hallaba cerca de un simple mortal o de un espíritu errante que hubiese bajado de la mansión de lo desconocido.

Pero hablando con él se convenció de que Ramos el misterioso desaparecido de Cerro Navia, el llorado por sus antiguas y modernas relaciones se encontraba sin novedad.

Este feliz como oportuno hallazgo fué puesto en conocimiento de la familia y libró a unos cuantos pobres diablos sobre los cuales empezaban a caer infundadas sospechas.

Designación de Ministro en visita

En su última reunión plenaria, la Corte de Apelaciones designó al Ministro señor Carlos A. de la Fuente para que conozca del proceso por defraudaciones en los pases libres del Ministerio de Guerra, que tiene a su cargo el señor Ricardo Dueñas, el cual está con licencia.

EL CUERPO DE BOMBEROS

"SU NACIMIENTO FUE ESPONTANEO, LA NECESIDAD SU MADRE".— SU LABOR EN CUMPLIMIENTO DEL LEMA: "CONSTANCIA Y DISCIPLINA".— SESENTA DE ABNEGADA LABOR.— SU CRITICA SITUACION TUAL.

SU FUNDACION

Es sabido por todos, que el Cuerpo de Bomberos de Santiago, en su actual organización, fué fundado por un grupo de ciudadanos patriotas y altruistas a raíz del gran incendio del Templo de la Compañía, acaecido el 8 de Diciembre de 1863, y en el cual perecieron alrededor de dos mil personas pertenecientes a la mas alta sociedad de la capital.

Un grupo de ciudadanos ilustres y abnegados, tales como José Luis Claro, Manuel Antonio Matta, Domingo y Justo Arteaga Alemparte, Francisco Bascuñán Guerrero, José Besa, Angel C. Gallo, Enrique Meiggs, Guillermo Matta, Antonio Varas y tantos otros, parodiando el ejemplo bíblico dijeron: "Hágase el Cuerpo de Bomberos" y de la nada surgió la asociación, levantándose de en medio de las ruinas humeantes todavía, del Templo de la Compañía.

La idea de su organización, nació de la catástrofe y la necesidad de su existencia se impuso a todos los espíritus en la misma noche fatídica del 8 de Diciembre de 1863.

A nadie, individualmente, le es dado reclamar la paternidad de la fundación del Cuerpo.

Su nacimiento fué espontáneo la necesidad fué su madre.

SU LABOR

En sus sesenta años de abnegada labor, el lema; "Constancia y Disciplina", inscrito en las banderas de la institución, se ha cumplido siempre y en numerosas ocasiones, hasta el heroísmo, como lo demuestran los voluntarios muertos en actos del servicio.

Largo sería hacer una reseña de la labor tesonera y eficaz del Cuerpo de Bomberos, pues nunca ha desperdiciado la ocasión que se le haya presentado para ejecutar siempre los más beneficiosos y positivos servicios, tanto en huelgas, guerras, terremotos, epidemias, etc., todos ellos cumpliendo estrictamente el lema de la Institución "Constancia y Disciplina".

La labor del Cuerpo está resumida en las siguientes palabras del fundador de la 5.a Compañía, don Ismael Valdés Vergara; quien decía:

"El Cuerpo de Bomberos ha cumplido dignamente, du da su existencia el c de honor contraído en lo gos días de su nacimien

"Sin contar con elem segura de subsistencia, ca sin aparejos, desafiando lo tos y tempestades, el C Bomberos aceptó, mejor di impuso espontáneamente, la dición, sin exigencia alg obligación de defender con fuego, los bienes y las vi de los habitantes de la ca de velar por su seguridad y t quilidad."

"En el cumplimiento de su ber, ha ido más allá, cre lo que estrictamente pued girse al servidor más fiel y jor remunerado, puesto qu hecho el sacrificio de su vidas, defendiendo bienes lor despreciables compara el de las existencias de las víctimas."

SU CRITICA SITUACION

Desde que el Cuerpo de Bom beros existe, sus miembros han estado nunca satisfechos los resultados de su labor y pirado siempre á perfeccionar servicios y con tal fin, el C vió la urgente necesidad que bía de renovar la mayor del material por encontrarse malas condiciones o ser a do he hizo el encargo del rial, actualmente en servicio consta de seis bombas, calas mecánicas y cuatro para escalas, todos automó

Había que pagar este ma cuyo valor sube de mil pesos; pero se vió que cálculos de las entradas fallado y que era indispen echar mano de recursos dinarios, a fin de reunir los dos necesarios para pagar terial.

Esta es la causa, que por pr ra vez, el Cuerpo de Bomb de Santiago se presenta al públ solicitando su ayuda, y des después de sesenta años de existencia dura y sacrificada ninguna, después de sesenta de servicios prestados, sin pedido jamás recompensa tribución de ninguna espec

La colecta para el Cuerpo Bomberos, se verificará el 1 presente mes.

VISITA AL 2.o JUZGADO

EL JUEZ SEÑOR FERNANDO SORO BARRIGA PIDE A LA CORTE SUPREMA SE SUSPENDAN LOS EFECTOS DE LA MEDIDA DISCIPLINARIA

En nuestra edición de ayer dimos cuenta de la resolución de la Corte Suprema recaída en el recurso de queja interpuesto ante ese tribunal por el Vice-Cónsul de Gran Bretaña, señor Tomás C. Sargent en contra del juez del segundo juzgado del crimen, don Fernando Soro Barriga, por una resolución de detención para que concurriera a declarar en un proceso, que por hurto al súbdito inglés Torino Tesseo, tramita aquel magistrado.

Dijimos también que el señor juez había solicitado, al tomar conocimiento de que se le había censurado por escrito, se le oyera en tribunal pleno, a lo cual el Excelentísimo Tribunal negó lugar.

El proceso en que incidió el recurso de queja fué instaurado en el juzgado del señor Soro por denuncia del reo Torino Tesseo, quien, habiendo manifestado que gozaba de una regular situación económica, se veía en la actualidad en la cárcel sin tener el menor recurso para su defensa ni para atender a sus necesidades, a causa de que no le era posible recuperar especies y joyas que dice suyas.

En vista de que la Excma. Corte acordó no oír en tribunal pleno al señor juez a quien afecta la medida disciplinaria, este funcionario se presentó pidiendo reposición de aquella medida por medio de un largo escrito, en el cual dice que a pesar de que acata la resolución en que se le censura, pide reconsideración por su prestigio personal, por el cargo que representa y por el de la magistratura, pues a su juicio esa resolución está fundada en errores de hecho, y en apreciaciones de antecedentes que no se armonizan con el proceso que dió origen al recurso de queja.

Dice que habiéndosele informado por la Sección de Seguridad que parte de las alhajas indicadas por Tesseo, obraban en poder del Vice-Cónsul señor Sargent, le dirigió un oficio para que se sirviera informar si este hecho era efectivo, comunicación que no obtuvo respuesta, sino que el señor Vice-Cónsul acudió al Juzgado a fin de hablar con el reo, cosa a que el tribunal accedió, y habiéndose puesto de acuerdo con éste y su abogado, en circunstancias de llegar el momento de levantar un acta de esa diligencia, se ausentó intempestivamente del tribunal, sin dar ninguna explicación.

En estas condiciones, — agrega el Juez Soro, — y siendo indispensable oír al señor Sargent, que según el mérito de los autos tenía en su poder los efectos denunciados, el Juzgado ordenó su citación bajo apercibimiento de arresto, primero por no haber contestado el oficio, y luego por haber abandonado el tribunal en la forma en que lo hizo. Sin embargo, este apercibimiento fué dejado sin efecto porque el señor Vice-Cónsul manifestó que concurriría voluntariamente, y habiendo quedado sin efecto, acudió a la Excma. Corte en grado de amparo por una medida en su contra que ya no existía; agrega el juez en su escrito que al señor Sargent no se le citó como testigo ni en su carácter oficial de Cónsul, sino como tenedor de los efectos citados.

Contestando a las irregularidades que anotó la Excma. Corte, el señor Soro dice que el apercibimiento de arresto procedía por la conducta observada por el Vice-Cónsul: no haber contestado el oficio y haberse retirado del juzgado en forma desusada, y p társelo como la persona qu en su poder los efectos d to. Además, el juzgado cre el señor Sargent no obraba desempeño de sus funciones sulares sino como simple p lar y albacea de una suces en estas condiciones, sin analizar si los agentes co tienen o no inmunidades d ticas, cuestión aún no res forma definitiva, el señor ju vocando la opinión de los distas de derecho internac entre otros a nuestro Minis el Brasil, señor Miguel Cru Tocornal, consideró que e caso citaba al particular po tos ejecutados en ese cará no como agente consular.

Con relación a la irregularid que se cita en el fallo, de hab dejado posteriormente sin ef dicho apercibimiento, "por de rencia", el juez dice que su no fué otra que la de manif al citado, que habiendo dich concurriría voluntariamente, er necesario por ahora ese proce miento, tanto más cuanto que ta el Supremo Gobierno se ha hecho llegar el reclamo de q citaba en su carácter de V Cónsul, cuando en realidad l en su carácter particular. El gado no hizo otra cosa que cesar una medida de apre desde el momento que no era dispensable; y en este sentido pleó la frase "por deferencia", no tradujo fielmente la idea juez.

Respecto a la irregularidad haber permitido una intromi dirigente al abogado del dena ciante, el juez dice que este he no ha existido, porque si bien cierto que ese abogado apa actuando en algunas diligen del proceso, fué a petición de propios interesados, para dar tos a la investigación, ya que ofendido sigue en prisión y no see bien el castellano, encontr dose en consecuencia imposib do para actuar en la forma tienda al éxito de la justicia.

Refiriéndose a la irregularid que dice relación de haber tuado un comparendo, se re al texto de lo que expresa solicitud, es decir, que tal com rendo fué de carácter extra cial.

Termina el señor juez prot tando de los conceptos po dos en ningún momento a la dad de los hechos que se nen en la solicitud del señor gent, y que dió origen al fallo.

La Corte Suprema tomó no la reconsideración formulada el juez señor Soro Barriga y veyó:

"No ha lugar a la reconside ción pedida en este escrito".

Alrededor de este asunto, se menta en los círculos judicial hecho de que entre tanto el Tesseo espera en la cárcel resolución; pero como el proc está bajo la jurisdicción del Soro, quien ha sido censurado haber, según la Corte Supre cometido incorrecciones en él podrá actuar hasta tanto no dicte una resolución al respec Se ignora qué corporación dictaría, si la Corte Suprema Corte de Apelaciones.

EL MINISTRO VISITADOR

Como informamos, la Corte Apelaciones en cumplimiento lo ordenado por la Corte Supre nombró Ministro visitador segundo juzgado del crimen fior Miguel Carreño Gómez en la tarde de ayer celebró larga conferencia con el juez ñor Soro Barriga.

LE OFRECEMOS UNA BUENA OPORTUNIDAD

Provéase Ud. hoy de artículos de Camisería

LOS PRECIOS NO PUEDEN SER MAS INTERESANTES

G C Ltd

¿Necesita Ud. algún otro artículo de vestir o de utilidad practica para su hogar? - Visite los Almacenes de

GATH & CHAVES

SURTIDO INMENSO — Calidades Insuperables — Precios sin Parangón

EN PERFUMERIA:

POLVOS Japana de Volnay, la caja .. $	6.70
ESPONJAS naturales, para baño, a. . . $	1.70
LOCIONES de Volnay, diversos perfumes, a. . . . . $	13.90

EN CAMISERIA

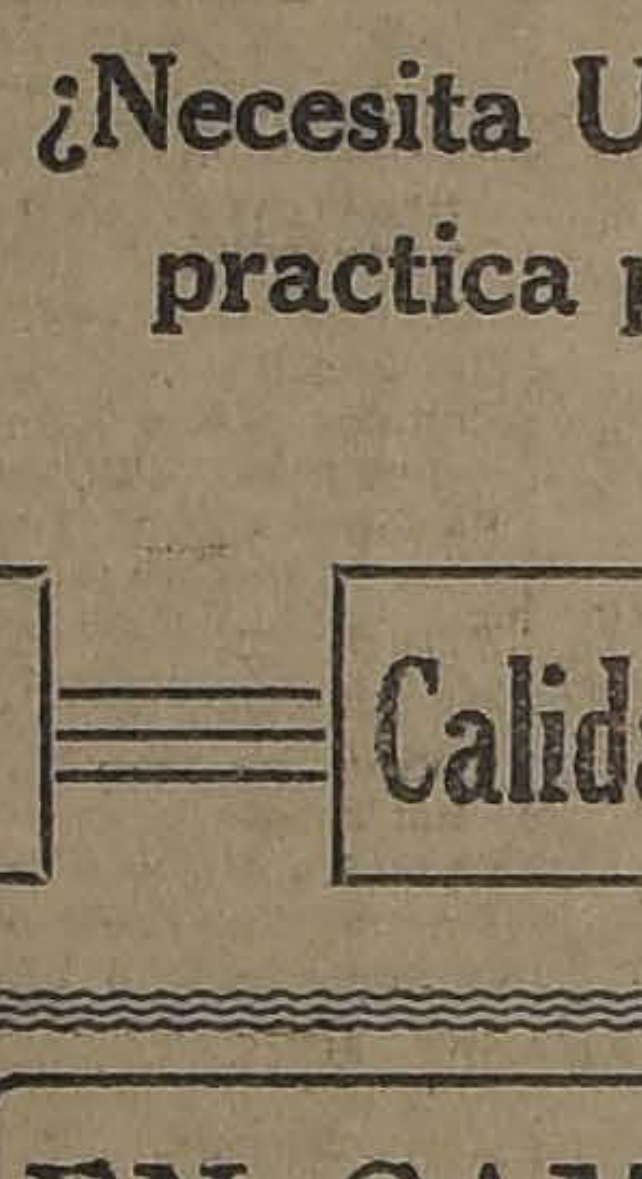

CALZONCILLOS de céfiro, cortos, colores a rayas, medidas 70 y 75 de cintura, a $	6.20
CALZONCILLOS blancos de puro hilo, cortos, muy finos. . . . . $	16.90
CALZONCILLOS de céfiro superior, largos, colores selectos, a. . . . . $	13.90
CAMISAS de color, dibujos de gusto, con 1 cuello, a . . $	14.50
CAMISAS blancas y de color, pechera lisa o alforzada, varias calidades finas, a. . . . . $	19.75
CAMISAS para dormir, confeccionadas en céfiro superior, colores a rayas. . . . . $	19.75
CAMISAS para dormir, confeccionadas en batista, labrada, fina y con adornos de novedad, con y sin cuello, a . . . . $	28.50

EN CONFECCION SEÑORAS:

GRAN surtido en trajes sastre de lana, vestidos de lana y de seda, a precios muy convenientes.	
INTERESANTE y variado surtido en Vestidos confeccionados en sargas y gabardinas, clase fina, hechuras modernas, para jovencitas, del talle 36 al 42, desde $	140.00

EN BONETERIA NIÑOS:

CAMISAS blancas, de rico toile, pechera alforzada, sin almidón, medidas 32 al 35, a $ 9.95; medidas 28 al 32, a. . . . . . $	8.95
CAMISAS blancas, cuerpo de bramante, calidad superior, pechera y puños dobles de piqué, medidas 30 al 34, a. . . . . $	12.30
CAMISAS de céfiro fantasía, colores de gran gusto, pechera lisa y puños mosquetero, artículo fino, medidas 30 al 26, a. . . . . $	13.30

EN SPORT:

ZAPATILLAS para Tennis, tela blanca y suela al cromo, para hombres, a. . . . $	15.90
ZAPATILLAS para Tennis, tela blanca y suela al cromo, para señoritas, a. . . $	14.90
CAMISAS para Tennis, para caballeros, a $	15.40
CAMISETAS para football, diversidad de combinaciones, a. $	9.90

EN LENCERIA NIÑAS:

CAMISETAS en tricot de algodón, sin mangas, para años 3 a 7, en blanco, rosa y celeste, desde. . . . $	3.35
CAMISITAS en bramante, adornadas de puntillas, para guaguas hasta de 1 año, a. . . . . $	2.25
UN SALDO de calzones en toile lavado, para niñas, de 8 a 10 años, a. . . . . . $	4.75

EN MODAS:

HORMAS de paja, gran novedad, modelos muy elegantes, colores de moda, a. . $	19.90
HORMAS de paja, pico de fantasía, formas de alta novedad, colores de gran moda, a . . . . $	26.50
ADORNOS de flores y frutas, desde . . . $	1.95

EN SASTRERIA:

TRAJES completos para caballeros, confeccionados en casimir inglés de pura lana, selecto surtido en colores de alta fantasía, desde. . $	146.00
SOBRETODOS de media estación, confeccionados en fino casimir inglés, gris y negro, enteramente forrados en seda, a. . . . . $	210.00

EN CONFECCION NIÑAS:

VESTIDITOS en moletón blanco, rosa y celeste, para bebés de 1 a 3 años, desde $	9.50
VESTIDOS en crépe de algodón, colores y hechuras variadas, para años 1 a 3, desde. . . . . $	10.65
UN GRAN surtido en Vestidos en percal francesa, para años 1 a 12, desde. . . $	8.95

EN SANITARIOS:

BAÑOS de fierro enlozado, esmaltados, blanco exterior, con sus llaves para agua fría y caliente y desagüe de bronce niquelado, de 6 pies, a $ 545; de 5 1|2 pies, a. . . . . $	530.00
LAVATORIOS pedestales de loza inglesa, blancos, con llaves para agua fría y caliente, desagüe automático, artículo de gran presentación, a. . . . . $	446.00

EN SOMBRERERIA:

SOMBREROS Calañeses de fieltro Castor, clase inmejorable, modelos y colores de moda, desde . . . $	29.90
SOMBREROS, canotier en paja "Rustic" blanca, ingleses, modelos de insuperable elegancia, a. . . . $	16.00

EN VARONES:

TRAJE de blusa, cuello sport, en viyella listada, artículo lavable y de duración, para años 3 a 7; cualquier edad, a. $	24.50
TRAJE Eslavo, blusa en buena viyella inglesa, cuello sport de dril blanco; el pantalón en fina sarga azul marino de pura lana, para años 3 a 2; cualquier edad, a. . . . . $	34.50

EN BONETERIA SEÑORAS:

MEDIAS de algodón, lisas, tipo muselina, con pie y talón reforzado, en negro y todos los colores de moda, el par. . . $	4.60
CALZONES en jersey, de algodón, con elásticos en la cintura y piernas, y nudos de cintas de seda, a. $	9.80
COMBINACIONES de algodón, sin mangas, escotadas, marca "Merode", a. . . . $	21.55

Gath & Chaves

:—: TURF :—:

CLUB HIPICO

LA REUNION DEL DOMINGO PROXIMO

Un novedoso programa es el que el Domingo se realizará en el Club Hípico, constando de dos pruebas clásica que le sirven de base.

La primera de ellas el Estreno de Steeplechase, ha reunido 7 competidores, destacándose entre ellos Pillullo y Curacao, que habrán de ser los favoritos.

El segundo de los clásicos, el Premio Argentina, sobre 1,800 metros, que parece que lo hará suyo la pareja del Bernstein, compuesta de Platónica y Orientada, a pesar de que Jules Dupres ha trabajado en forma que lo clasifica como un temible rival.

La tarde hípica se inicia con una prueba condicional, en la que las cartas más dignas de crédito son Sin Duda, Farnesio, Todo Ilusión y Turista.

La carrera siguiente está reservada a tres años que no hayan ganado y el ganador deberá buscarse en ella entre Macaulay, El Huasito, Andrea Chenier, Mal Día e Izarra.

Yorkminster, Blandina, Náufrago y Puente Alto, son los elementos en que el público depositará su confianza en la 3.a carrera, sobre 1,600 metros.

En los 2,000 metros de la 6.a carrera, Fanfarrona, Palillo, Rintintín y Sigma, son a nuestro juicio los cuatro animales más señalados para adjudicarse el premio.

El Premio Córdoba, sobre igual distancia que el anterior, ofrece el atractivo de ver a Almodovar alternar con Jaramago, Copayapú y Papagayo.

La prueba de clausura no puede ser más apropiada para el desquite y en ella puede salir cualquiera de los anotados.

PROBABLES MONTAS Y COMPETIDORES PARA LA REUNION DEL DOMINGO PROXIMO EN EL CLUB HIPICO

1.a CARRERA — 1,600 METROS
Eudon 60, L. A. Zamora.
Tierra Blanca 55, O. Contreras.
Sin Duda 57, J. Vergara.
Sir Jorge 57, M. Aranda.
Farnecio 57, J. Urzúa.
Poison d'Or 57, V. Jara.
Pasajero 57, A. Garay.
Isócrates 54, L. Guzmán.
Todo Ilusión 54 J. F. Bernal.
Turista 60, E. Rebolledo.

2.a CARRERA — 1,600 METROS
Kosciuscko 56, L. A. Parada.
Mequetrefe 56, A. Molina.
Macaulay 56, D. 2.o López.
Yumbel 56, J. F. Bernal.
El Huasito 56, E. Rebolledo.
Koliman 56, J. Arancibia.
Portos 56, H. Ramírez.
Ivanoff 56, J. Urzúa.
Andrea Chenier 56, R. Piérola.
Mal Día 56, O. Contreras.
Intuición 54, M. Aranda.
Waxy 54, N. N.
Nancy 54, Arm. Nieto.
Izana 54, S. Villanueva.

3.a CARRERA.— 1,600 METROS
Sigma, 53, no corre.
Perillán, 53, E. Rebolledo.
Yorckminster, 53, H. Ramírez.
Percala, 51, O. Contreras.
Blandina, 50, L. Bravo.
Metternick, 50, P. Silva.
Náufrago, 50, J. Urzúa.
Ispahan, 50, L. Fuentes.
Gondolero, 50, P. 2.o Rebolledo.
Puente Alto, 50, R. Hernández.
Chevrolet, 50, no corre.

4.a CARRERA.— 3,000 METROS
Curacao, 77, J. Jara.
Pillullo, 73, Sr. Arturo Echeverría.
Señorazo, 72, S. Soto.
Copón, C. Quezada.
Indino, 72, Arm. Escobar.
Lacombe, 72, L. Tapia.
Jadil, 65, J. Quezada.

5.a CARRERA.— 1,800 METROS
Platónica, 57, H. Ramírez.
Orientada, 54, M. Verdejo.
Jules Duprés, 56, A. Molina.
Nonesuch, 56, L. Bravo.

6.a CARRERA.— 2,000 METROS
Kansas, 60, no corre.
Rintintin, 53, H. Ramírez.
Fanfarrona, 53, E. Rebolledo.
Sigma 53, L. Bravo.
Náufrago 53, J. Urzúa.
Chevrolet 52, R. Hernández.
Palillo 52, J. Arancibia.
Landry 50, J. F. Bernal.
Kiss Me 48, U. Ibarra.
Don Gonzalo 43, P. Silva.

7.a CARRERA. — 2,000 METROS
Infiesto 58, J. Arancibia.
Almodóvar 55, A. Molina.
Jaramago 55, Ar. Silva.
Copayapú 51, L. Bravo.
Papagayo 49, O. Contreras.
Auvernia 48, J. Urzúa.

8.a CARRERA. — 1,100 METROS
Falckland 64, P. P. Quezada.
Copayapú 56, no corre.
Virgilio 53, V. Jara.
Camueso 52, H. Ramírez.
Los Robles 51, no corre.
Partiquina 47, P. Silva.
Go Lady 46, O. Contreras.
Elmore 45, J. Osorio.
Zapallar 45, R. Astorga.
Porridge, 44, A. Gutiérrez.
Billy White 43, A. Sánchez.
Pegote 42, C. Guerra.
Toldilla 42, J. Pinto.
Indino 40, P. 2.o Rebolledo.
Farrutín 40, J. Cifuentes.

Sociedad Anónima "La Hípica"

De orden del directorio, y por haberse acordado en la Junta General Extraordinaria de Accionistas verificado anteayer, la disolución anticipada de la Sociedad, se cita a Junta General Extraordinaria para el día 15 de Setiembre próximo, a las 3 P. M., en las Oficinas de la Sociedad, calle de Huérfanos N.o 1059, a fin de dar cumplimiento a lo que disponen los artículos números 52 y 56, de los Estatutos.

El Registro de Transferencia de Acciones permanecerá cerrado desde hoy hasta el día 15 de Setiembre próximo, inclusive.

Nibaldo Soto Alvarez,
Director-Gerente.

Santiago, 7 de Setiembre de 1923.

REMATE DE LOS HARAS "LOS CIPRECES" Y "QUILPUE"

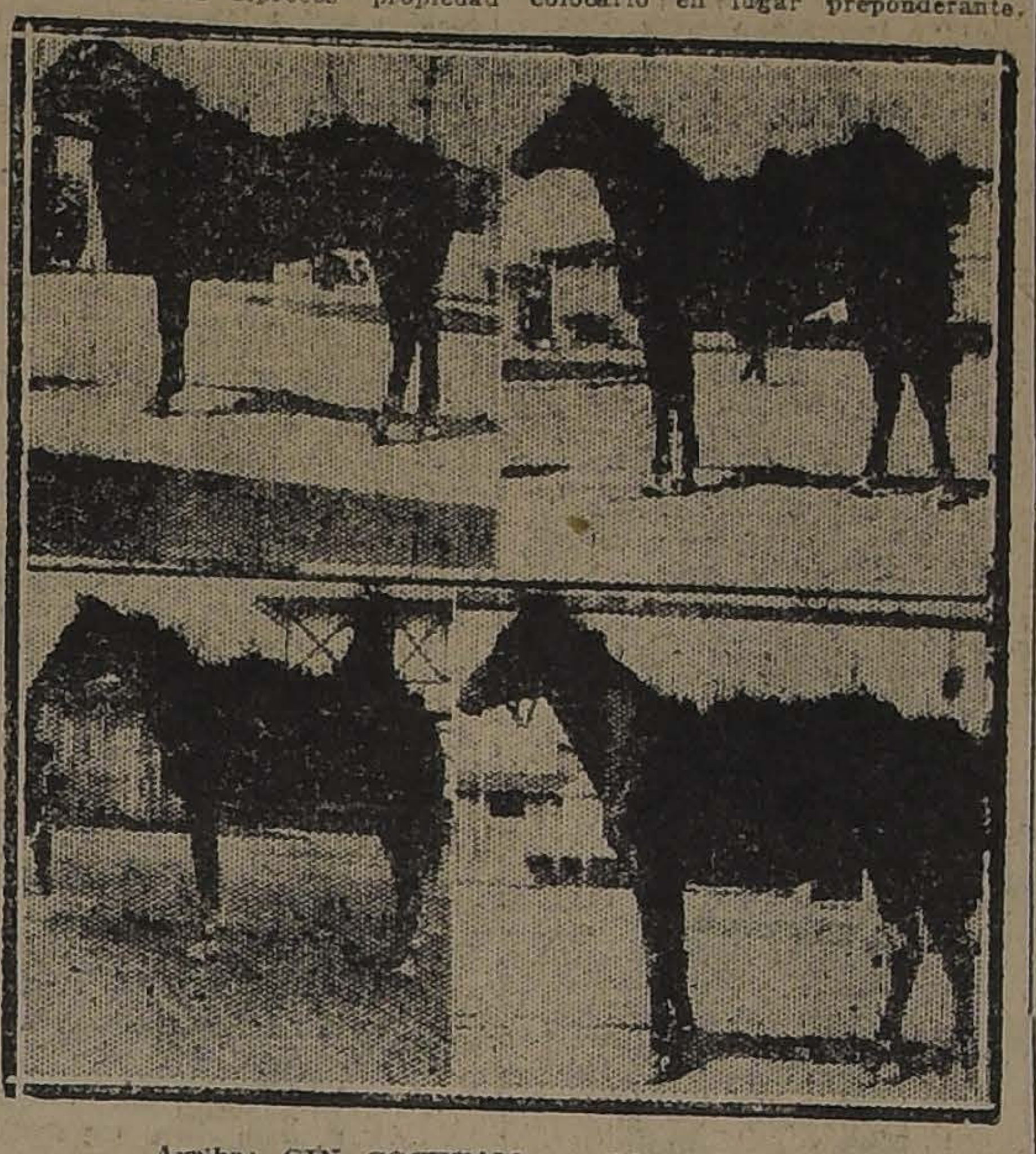

Arriba: **GIN COCKTAIL por Mustafá y Grivoise.**
Arriba: **BATAVIA, por. Mustafá y Bamba.**
Abajo: **MATA PENAS por El Tango y Acelga.**
Abajo: **AGUA MADRE: por El Tango y Acelga.**

Mañana Sábado tendrá lugar en el Tattersall del Club Hípico una de las ventas más importantes del año, pues se venderán los productos de los haras Los Cipreces y Quilpué.

El haras Los Cipreces propiedad del señor Héctor Anguita, presenta a las ventas cinco productos del reproductor El Tango, que en muy poco tiempo ha conseguido colocarse a la altura de padrillos importados de grandes precios.

Hasta la facha sus hijos son ganadores de $ 22,900 en premios y ha producido animales tan útiles como Isabelino, Kodak, Sigma, Matango, Tande y otros.

El haras Quilpué, de reciente formación, es uno de los establecimientos que más gastos ha hecho para colocarlo en lugar preponderante.

Para reemplazar a Eclair II, muerto hace poco, adquirió en Inglaterra el reproductor Royal Alarm, animal que seguramente tendrá una gran actuación en el criadero.

Se venderán trece productos que han sido criados con todo esmero y que han causado muy buena impresión entre los numerosos propietarios, preparadores y "turfmen" que los han ido a examinar.

Acompañamos la presente información con las fotografías de cuatro productos, que son los que mayores partidarios tienen y a los cuales seguramente el señor Calvo les sacará un buen precio.

PRONOSTICOS DE LA PRENSA

En conformidad al resultado obtenido en la última reunión los diarios y revistas que dan pronósticos para ambos hipódromos han quedado en la siguiente situación:

		G.	P.
1.o	La Patrie	13	36
2.o	Los Tiempos	12	36
3.o	Las Ultimas Noticias	12	35
4.o	Zig-Zag	9	34
5.o	La Tarde	9	33
6.o	La Huasca	8	40
7.o	El Mercurio	8	36
7.o	El Pronóstico	8	36
9.o	La Nación	8	34
10.o	El Diario Ilustrado	8	32
11.o	El Sapo	8	28
12.o	La Unión de Valp.	7	33

HIPODROMO CHILE

		G.	P.
1.o	El Diario Ilustrado	7	32
2.o	La Unión de Valp.	7	28
3.o	La Nación	6	32
4.o	Las Ultimas Noticias	5	27
5.o	La Patrie	5	26
6.o	La Huasca	4	30
7.o	Zig-Zag	4	29
8.o	El Mercurio	4	27
9.o	Los Tiempos	4	26
10.o	La Tarde	4	25
11.o	El Pronóstico	4	22
12.o	El Sapo	2	21

"LA HUASCA"

Hoy a primera hora, aparecerá el N.o 476 de la revista hípica "La Huasca", conteniendo un interesante y variado material de lectura e informaciones.

SOCIEDAD ANONIMA "LA HIPICA"

La Junta General Extraordinaria de Accionistas, reunida ayer 5 de Setiembre, a las 3 P. M., en las oficinas de la Sociedad, calle de Huérfanos 1059, acordó por la unanimidad de las 81,445 acciones representadas en la Asamblea, proceder a la disolución anticipada de la Sociedad.

Santiago, Setiembre 6 de 1923.

NIBALDO SOTO ALVAREZ,
Director-Gerente.

HIPODROMO CHILE

BREVES COMENTARIOS SOBRE EL PROGRAMA DEL DOMINGO

Con las acostumbradas siete carreras se efectuará la reunión del Domingo en el Hipódromo Chile.

La prueba inicial sobre 1,200 metros es para no ganadores y parece presentársele una magnífica ocasión para que Tómbola se anote el primer triunfo. Xylene, Filina y Gallarda deben disputarse los otros puestos de la tabla.

Entre Saltarella, Name, Time, Fantomas, Costo y Colorado Maduro, nos parece que debe buscarse el ganador de la 2.a carrera sobre 900 metros.

Por los últimas carreras vemos con mucha opción en los 1,500 metros del premio Gaviota, a los siguientes animales: Marconigrama, Marcola, Danaide, Xenia y Sardónica.

Una verdadera lotería es la 4.a carrera, handicap sobre 900 metr pues tienen mucha chance W Paint, Culhal Cura, Protoz Richmond, Aralar y Chufleta.

Desde Campo Santo que lleva top-weight hasta Portátil, My ther y Francesita, que cargan pesos más bajos, todos pueden nar en los 1,500 metros del mio Girl.

Muy abierta es la 6.a carrera, bre 1,500 metros, donde las altas cotizaciones deben tener Borgue, Xanthia, Guante Roj Navira.

Pone término a la reunión premio Guante, handicap sobre metros, que ha reunido un lote especialistas para la distancia. nuestro juicio llevan las mayo probabilidades Pimpolla, B White, Toldilla, Coli y Costino

PROBABLES MONTAS Y COMPETIDORES PARA LA REUNIO DEL DOMINGO PROXIMO EN EL HIPODROMO CHILE

1.a CARRERA.— 1,200 METROS
Dos colores, 61, N. Oteíza.
Huacha, 7, J Urzúa.
Alany, 61, no corre.
Marianita, 58, M. Marín.
Guadalete, 58, V. Fernández.
Miss Bell, 52, N. Ramírez.
Caledonia, 55, L. Guzmán.
Adición, 55, E. Rebolledo.
Goyesca, 55, E. Cáceres.
Curioso, 52, S. Jiménez.
Pistacho, 52, S. Torres.
Pichaman, 52, E. Aguilera.
Azpertia, 51, N. N.
Djenana, 51, L. H. Huerta.
Filina, 51, P. Olguín.
Glenley, 50, R. Henríquez.
Joselito, 50, L. Morgado.
Gallarda, 50, G. Valencia.
Xilene, 49, L. Zamora.
Yverdún, 49, A. Sánchez.
Jason, 48, J. Muñoz.
Tómbola, 45, P. Rebolledo.
Griega, 45, J. Pinto.
Xoix, 44, J. Osorio.

2.a CARRERA. — 900 METROS
Saltarella, 60, A. Godoy.
Balmoral, 57, E. Aguilera.
Name, 57, L. Carrasco.
Time, 56, J. Arancibia.
Fantomas, 56, A. López.
Assaye, 56, J. Vergara.
Costo, 55, L. Zúñiga.
Flero, 53, L. Zamora.
Coirón, 52, A. Villagra.
Finlandia, 52, C. Santander.
Col Maduro, 50, J. Lorca.
Job, 49, N. N.
Pasajes, 49, J. Osorio.
Inés de Suárez, 48, P. Silva.
Redondilla, 47, P. Rebolledo
Felicty, 44, S. Jiménez.
Desquite, 44, R. Astorga.
Naveta, 43, J. Pinto.
Jota, 42, L. Morgado.
Principichesca, 40, N. N.
Maryland, 40, U. Ibarra.
Honduras, 40, A. Sánchez.

3.a CARRERA. — 1,500 METROS
Rabudo, 61, J. Vergara.
Tardía, 59, C. Pombet.
Siciliana, 59, V. Fernández.
Last Gift, 57, E. Rebolledo.
Rodrigo, 56, J. Arancibia.
Marconigrama, 55, A. Molina.
Tartana, 53, O. Contreras.
Petirrojo, 53, G. Valencia.
Marcola, 51, V. Ramírez.
Injuria, 50, L. Guzmán.
Masanielo, 50, E. Aguilera.
Jilguero, 49, P. Olguín.
Donaide, 48, J. Urzúa.
Sastre, 47, N. Ramírez.
Xenia, 46, J. A. Lorca.
Garonne, 44, L. A. Soto.
Sardónica, 44, P. Rebolledo.
Mamadeira, 48, R. Henríquez.
Ferrocarrilero, 42, J. Pinto.

4.a CARRERA. — 900 METR
Provenza, 58, C. Pombet.
War Paint, 53, J. Vergara.
Cutral-Cura, 53, J. Urzúa.
Carbonero, 53, M. J. Silva.
Albaycin, 52, J. Madrid.
Protozoo, 52, L. Zúñiga.
Acalia, 52, A. Garay.
Fatalist, 50, L. Guzmán.
Richmond, 49, no corre.
Ancoa, 48, P. Olguín.
Aralar, 48, J. A. Lorca.
Priora, 47, O. Contreras.
Sperata, 46, J. Osorio.
Ku Ku, 44, N. N.
Yo, 44, L. Morgado.
Chufleta, 40, J. Pinto.
Clac, 40, N. N.

5.a CARRERA. — 1,500 METR
Campo Santo, 61, H. Ramírez.
Santa Tecla, 59, E. Escobar.
Hidalga, 56, J. Vergara.
Toldilla, 55, J. Urzúa.
Edinboro, 54, E. Cáceres.
Chañar, 51, E. Rebolledo.
La Alegría, 51, S. Villanueva.
Pasajero, 50, J. Osorio.
Lea, 50, C. Castro.
Abrantes, 48, R. Henríquez.
Gorgorito, 47, A. Silva.
Peyuco, 47, L. A. Orellana.
Márida, 46, L. Morgado.
Portátil, 45, P. Rebolledo.
My Father, 42, J. Pinto.
Francesita, 41, A. Sánchez.

6.a CARRERA. — 1,500 METR
Borgue, 59, H. Ramírez.
Navira, 55, J. Urzúa.
Farrucho, 54, E. Escobar.
Cadillac, 54, S. Villanueva.
Helyette, 53, M. Núñez.
Tetuán, 52, J. Lorca.
Xanthia, 50, A. Nieto.
Frangollo, 50, M. J. Silva.
Charlatán, 50, Ar. Silva.
Poruña, 49, O. Contreras.
Guante Rojo, 49, L. Zamora.
Sovereing, 48, no corre.
Verderón, 43, P. Rebolledo.

7.a CARRERA. — 900 METR
Pimpolla, 58, C. Pombet.
Billy White, 57, R. Hernández.
Madagascar, 57, E. Aguilera.
Toldilla, 56, L. Carrasco.
Coli, 53, M. Núñez.
Corpaucho, 51, N. Ramírez.
Retorta, 51, J. Urzúa.
Variable, 50, J. Lorca.
Sovereing, 50, A. Sánchez.
Gran Dama, 50, L. Zamora.
Xeroxis, 49, J. Pinto.
Costino, 46, J. Osorio.
Minoru, 45, P. Rebolledo.
Madamo, 44, P. Silva.

LOS TRABAJOS EFECTUADOS EN LA MAÑANA DE AYER EN EL CLUB HIPICO

PISTA DE ARENA

Almodovar
montado por A. Molina, se floreó al carrerón sobre una vuelta en 2.25 3|5.

Papagayo
montado por O. Contreras, e **Ispahan,** por L. Fuentes, trabajaron 1,600 metros en 1.50, ganando Papagayo por dos cuerpos, que siguió hasta completar la vuelta en 2.16 cuatro quintos.

Jaramago
montado por Arm. Silva pasó fuerte una vuelta en 2.16 1|5.

Jamaique
montado por un aprendiz, largó 1,000 metros en 1.7 3|5.

Bordeaux
montado por un aprendiz, pasó al carrerón 1,000 metros en 1.15, después de un descanso repitió 1,200 metros en 1.25.

Pitillo
montado por Arm. Silva, y **General** por un aprendiz, largaron 700 metros en 46, después de un descanso, repitieron la misma distancia en 45 3|5, llegando ambas veces iguales.

El Huasito
montado por E. Rebolledo y **Turista** por un aprendiz pasaron a voluntad, 1,600 metros en 1.55, llegando iguales.

Sigma
montado por L. Bravo e **Intuición** por M. Aranda, pasaron 1,600 metros en 1.52 4|5; llegando iguales. Sigma siguió hasta completar la vuelta en 2.20 2|5.

Yumbel
montado por J. F. Bernal, movió 600 metros en 40 3|5; después de un descanso repitió 700 metros en 52.

Joy Bird
montado por J. Arancibia pasó a voluntad una vuelta en 2.23 2|5.

Last Gisft
montado por E. Rebolledo, atropelló 700 metros en 47 2|5.

Fingal
montado por A. Molina, largó 1,200 metros en 1.24.

Palillo
montado por J. Arancibia y **Metternich** por E. Rebolledo, pasaron 1,600 metros en 1.52 3|5, llegando iguales; Palillo siguió hasta completar la vuelta en 2.19 2|5.

Tierra Blanca
montada por un aprendiz, pasó 700 metros en 47; después de un largo descanso repitió 700 metros en 51 4|5.

Justiciero
montado por un aprendiz, largó 1,200 métros en 1.25.

Ardelión
montado por E. Rebolledo y **Nancy** por J. Arancibia, pasaron a voluntad 1,600 metros en 1.57 2|5; completaron la vuelta en igual forma en 2.24 3|5, llegando iguales.

San Gotardo
montado por R. Pereira, pasó 1,200 metros en 1.24 3|5.

Orientada
montada por M. Verdejo, pasó a voluntad 1,800 metros en 2.13 3|5.

Mal Día
montado por O. Contreras, atropelló 600 metros en 39 2|5.

Kiss Me
montada vor U. Ibarra, pasó una vuelta en 2.18 3|5.

Castilla
montada por Am. Silva, pasó 1,400 metros en 1.37 3|5.

Rodrigo
montada por S. Jiménez, atropelló 700 metros en 50 2|5.

Eudon
montado por L. A. Zamora, largó 700 metros en 48; después de un descanso repitió 800 metros en 56.

Perillán
montado por E. Rebolledo, atropelló 700 metros en 47; después de un descanso repitió la misma distancia 46.

Puente Alto
montado por R. Hernández, y **Poruña** por un aprendiz pasaron 1,400 metros en 1.38, llegando iguales.

Izarra
montada por S. Villanueva, y **Gorgorito** por S. Jiménez, trabajaron a voluntad 1,600 metros en 1.54 3|5, llegando iguales.

Platónica
montada por H. Ramírez, pasó al carrerón 1,800 metros en 2.17.

Fiomar
montado por un aprendiz, y **Mequetrefe** por A. Molina, pasaron 700 metros en 47 2|5, llegando iguales; después de un descanso, repitieron 800 metros en 54 3|5, ganando **Mequetrefe** por tres cuerpos.

Zapallar
montado por L. A. Silva, pasó a voluntad 700 metros en 46.

Porthos
montado por H. Ramírez, y **Palpito,** por un aprendiz, pasaron 700 metros en 46, llegando iguales; después de un descanso repitieron igual distancia en 46 3|5, ganando el primero por varios cuerpos.

Nonesuch
montado por L. Bravo atropelló 800 metros en 54; después de un descanso repitió igual distancia en 55 3|5.

Andrea Chenier
montado por R. Piérola trabajó 800 metros en 53 2|5; después de un descanso repitió la misma en 54.

Danger
montado por un aprendiz pasó al carrerón 1,400 metros en 1.45.

NOTICIAS DIVERSAS

AGUA VA Y PINTURERA

Por disolución de sociedad saldrán a remate mañana en el Tattersall del Club Hípico las yeguas Agua Va y Pinturera. Están en pleno training y tienen mucho programa.

DEPARTAMENTOS DEL 1.er PISO
ESTADO esq. HUERFANOS

APERTURA DE LA ESTACION

TENEMOS A LA VENTA EL SURTIDO MAS COMPLETO EN SOMBREROS DE PAJA

Modelos de Alta Novedad

PARA CABALLEROS, JOVENES Y NIÑOS

A Precios Muy Ventajosos

CANOTIER de paja "Rustic", ala doble de 6 ctms., cinta negra, modelo de moda, precio extraordinario ... ... $ **10.50**

CANOTIER de paja "Rustic", artículo liviano, con ala lisa o dentada, cinta negra, precio muy ventajoso. ... ... $ **15.50**

CANOTIER de paja "Rustic", paja inglesa, regular grueso, ala dentada, cinta negra, precio de réclame ... ... $ **18.00**

CANOTIER de paja "Rustic", artículo inglés, ala dentada, cinta negra, precio excepcional ... ... $ **20.00**

SOMBRERO de paja inglesa, forma marinero, para niños, modelos de ala ancha, cinta azul con inscripción ... ... $ **11.90**

SOMBRERO de paja inglesa fina, forma suelta, estilo bolero, cinta azul, modelo de gran moda, para niños ... ... $ **14.50**

CASA FRANCESA

HOY INAUGURACION
DEL ANTIGUO RESTAURANT PEÑAFIEL
(Matadero)

Se invita a los antiguos clientes de este Restaurant, como también al público en general, de 6 a 8 P. M., a un lunch que ofrecerá su antiguo dueño para dar a conocer al distinguido público de Santiago las reformas efectuadas en sus servicios en general.

—:— CHILOE N.o 2026 —:—

EL REMATE DE LA TARDE DE HOY

El local de la Exposición de la Quinta Normal ha de verse muy concurrido hoy a las 4 P. M., pues se efectuará el remate de los productos nacidos en 1921 en el Haras San Miguel, de propiedad del señor Benjamín F. Bernstein.

Los productos que caerán bajo el martillo del señor Pedro Donoso, son hijos del padrillo Last Reason, acreditado ampliamente con su segunda producción en la que se encuentra un animal del valer de Ardelión, 2.o de Joy Bird en la Polla y ganador de cuatro carreras. Además ha dado animales útiles, como Kintrileo, Kolipi, Ellita, Katy y otros.

Todos los productos son hijos de yeguas que han tenido gran actuación en las pistas y que tienen muy buenas corrientes de sangre. Entre las yeguas madres nos encontramos con hijas de Old Man, Jardy, Grey-Leg, Hambourg, Neuman, Oslop, Acheron, Donovan, etc., lo que nos evita seguir extendiéndonos sobre sus corrientes de sangre.

La exhibición de los productos ha causado muy buena impresión entre los entendidos, teniendo muchos partidarios los hijos de Miss Silvers, Grosella, Meridiana, Best Girl, Elza, Captivante y Agility.

Se nos encarga advertir a los señores compradores que el remate es efectuará, aunque llueva, pues para este caso se tiene preparado un amplio galpón, con todas las comodidades necesarias.

He aquí la lista y antecedentes de los productos que se rematarán:

POTRILLOS

Landru, colorado, nacido el 16 de Setiembre de 1921, por Last Reason y Meridiana, ésta por Jardy. Meriadiana es una de las yeguas de mejores antecedentes de sangre que tenemos actualmente en Chile, fué traída de la República Argentina y no corrió por haberse fatalizado.

Lancetazo, colorado, nacido el 21 de Noviembre de 1921, por Last Reason y Kost, ésta por Harry Melton. Kost es ganadora en Inglaterra y Chile de numerosas carreras.

Lacayo, alazán, nacido el 9 de Octubre de 1921, por Last Reason y Miss Silver's, ésta por Woolsthorpe. Propio hermano de Ardelión, 2.o en la Polla y ganador de 4 carreras y considerado como uno de los ases para el Ensayo. Miss Silver's fué importada de Estados Unidos y buena ganadora en Chi

Leoncito, alazán, nacido el 15 Octubre de 1921, por Last Reas y Best Girl, ésta por Donova Hermano entero de Juerga, bu ganadora y de vientre de Astuc Cohete y Discreto.

Ladrón, mulato, nacido el 4 Setiembre de 1921, por Last Reas y Teresa, ésta por Orlop. Pro hermano de Jaguar, buen gana y materno de Etiqueta, Fusil y G rrita.

Lince, colorado, nacido el 4 Octubre de 1921, por Last Reas y Elza, ésta por Acherón. Elza madre de Eslabón, Perquilauquén Gitanillo, todos buenos ganador

Labrador, alazán, nacido el 22 Setiembre de 1921, por Last R son y Kosima, ésta por Merma Kosima es madre de Indiano e dino, muy buenos ganadores.

Levantino, mulato, nacido el de Setiembre de 1921, por Last R son y Riviera, ésta por Sir Tr tam. Riviera fué importada Australia por el corral Jackson.

Lacre, colorado, nacido el 23 Noviembre de 1921, por Last R son y Captivante, ésta por Tit nus. Captivante es madre de M leone, buen ganador.

POTRANCAS

Locuela, alazana, nacida el 20 Setiembre de 1921, por Last R son y Grosella, ésta por Grey Le Grosella es ganadora de clásico.

Latria, colorada, nacida el 17 Octubre de 1921, por Last Reas y La Nonita, ésta por Jardy. Nonita, yegua ganadora de var carreras.

Lapa, alazana, nacida el 24 Agotso de 1921, por Least Reas y Agility ésta por Hambourg. H mana materna de Gacetilla, gana ra de clásico

La Garra, colorada, nacida el de Noviembre de 1921, por L Reason y Margot II, ésta por C Man. Hermana entera de Katy, q debutó ganando. Margot II, en corta campaña ganó $ 58,000 premios. Fué nacida en la Re blica Argentina y ganadora ha los tres años, de los siguientes c sicos: Premio Primavera, Progre Apertura, Argentina y Sporting Cl

La Ratera, mulata, nacida el de Noviembre de 1921, por L Reason y Margot II, ésta por C Man. Hermana entera de Katy, q debutó ganando. Margot II en corta carrera ganó 58,000 en p mios.

DEPORTES

FOOT-BALL

LAS ACTIVIDADES DE LA LIGA OBRERA DE FOOT-BALL

OS EQUIPOS A y B JUGARAN EL PROXIMO DOMINGO, EN LA CANCHA SAN RAMON

El Directorio de esta institución reunió anoche, y considerando invitación de la Liga Arrieta ra el 19 de Setiembre y de la sa del Pueblo para el día 18, designado dos equipos que la presentarán en ambas compe- cias. Se acordó suspender todas partidas oficiales hasta después las fiestas patrias, a fin de dar mpo a ambos equipos para su renamiento.

Al efecto, el Domingo venidero desarrollará en la cancha San món, un interesante programa portivo entre los equipos A. y B., viendo de preliminar un encuen- entre los clubs Constitución y rnal, bajo las órdenes del árbitro ñor A. Fritz.

Los equipos han quedado cons- uídos así:

Equipo A

F. Reyes
A. Rey, J. Durán
E. Olea, J. Moscoso (c.). Calderón
Ortiz, Peña, Arancibia
Mañana Alonso
O
González Estay
Gamboa, Alegría, Moyano
Naranjo, Sotomayor, Kosulich
Muttinelli, Aguirre
Jara

Equipo B

Reservas generales: Quintero, Maulén, Guzmán, Mariangel y C. Olivares.

Dirigirá este encuentro el señor Valenzuela.

Se encarece a los jugadores se pongan a disposición de los Directores de cancha y lleven sus equipos. El equipo B jugará con las camisas del Chile Atlético.

L ACTO DEPORTIVO-SOCIAL DEL DOMINGO EN HONOR DEL BRASIL

PROGRAMA QUE SE DESARROLLARA EN EL ESTADIO DEL CLUB GATH Y CHAVES

Los deportistas de la capital, nvencidos de la gran eficacia que ra las relaciones de los pueblos nen estos actos deportivos de fraternidad americana, han re- ido con especial entusiasmo la z iniciativa de conmemorar el rioso aniversario de la Repúbli- del Brasil.

Los deportistas, principalmente, nen un doble motivo para sentir cción y simpatías por los her- nos brasileños, como asimismo lo viva y sincera que es la amis- que une a estos dos países, cuanto ellos representan la fa- ge renovadora de la cultura fí- a en el continente

Esta simpática reunión será pre- ida por el Excmo. señor Emba- or de los Estados Unidos del asil, Presidente honorario del de Janeiro, club organizador esta manifestación, el que acom- ñado de todos los miembros de Embajada, distinguidas perso- idades de nuestro mundo políti- y social, dará con este motivo ecial brillo a esta significativa sta.

EL SITIO DE LA REUNION

Los modernos Campos Atléticos th y Chaves, sitio fijado para rrollar el programa deportivo social, presentarán este día un moso golpe de vista con todas aposentadurías artísticamente galanadas con los símbolos de as las naciones amigas.

PROGRAMA DEPORTIVO

La institución organizadora ha borado un interesante programa nde los espectadores podrán pre- ciar varias pruebas deportivas. Habrá a primera hora un impor- te match de base-ball entre dos tacados equipos de la capital. mará justamente la atención el tch de box concertado entre el conocido y valiente aficionado peso liviano de la Comuna Providencia, señor Urbano Zúñiga, quien defenderá los colores del Río Janeiro, y el científico aficionado, esperanza del box nacional, del Gath y Chaves, señor Julio González.

LANCE DE HONOR POR EL TROFEO EMBAJADOR

Como hemos anunciado en ediciones anteriores, entrarán a disputarse el Río de Janeiro y el Gath y Chaves F. C., el valioso trofeo donado por el Excmo. señor Embajador del Brasil, el que se exhibirá en las vitrinas de la Casa Gath y Chaves.

El conjunto del Río Janeiro se ha dedicado desde hace días con todo entusiasmo a un entrenamiento científico y metódico, bajo las órdenes de su capitán, señor A. Bustamante, contando en sus filas con ágiles muchachos como Bustos, Prouza e I. Bustamante, y que darán una gran sorpresa esa tarde.

Del Gath y Chaves, bástenos saber que el Domingo pasado venció en buena forma al equipo del English y que confía en el triunfo.

Los amantes al deportes del tennis, presenciarán a la vez unas reñidas partidas entre los mejores exponentes del Sport Chile y del Gath y Chaves.

EL OTRO PARTIDO

Para completar el programa deportivo, entrarán a definir supremacía los mejores equipos por la competencia de honor de la Liga Metropolitana: Green Cross versus Gold Cross.

LA REUNION SOCIAL

Al terminar el programa deportivo, se finalizará esta significativa reunión con un baile social en las canchas de tennis, amenizadas por bandas militares.

OS ENTRECIUDADES DEL CONSEJO LOCAL DE FOOT-BALL

MARTES PROXIMO PARTE EL EQUIPO SANTIAGUINO A LA SERENA

Por disposición de la Federación Football de Chile, el Consejo al de Football de Santiago se preocupado en estos últimos s de constituír su cuadro repre- tativo que deberá medirse próxi- mente con algunos conjuntos ccionados de las Ligas del Nor- del país.

En su última sesión, designó el iente conjunto:

Ortiz
B. Valenzuela, Martínez
Trincado, Morales, Riquelme
Chamorro, Faúndez, Ortega
ominos Castillo
Reservas: Valdovinos, Moscoso, rasco.

La delegación santiaguina, que irá presidida por el señor Rafael Torreblanca, yendo como secretario el señor Carlos Acuña y como árbitro el señor Carlos Fanta, deberá partir de esta capital el Martes próximo, a fin de jugar el Domingo 16 de Setiembre, con la Liga de La Serena.

MI IDEAL ES EL RESTAURANT CONFORT!
Buenas comidas, poca plata, música especial, servicio a domicilio. Se reciben órdenes para banquetes y pensionistas.
143 - AHUMADA - 143 N|O.

CAMISERIA
Negocio de camisería, véndese con facilidades de pago por no poerlo atender. Mayores datos:
J. C. E., CASILLA 3413, VALPARAISO

PARA LAS GUAGUAS
Cuando falta la leche materna, el mejor alimento es el
Alimento CHILE
Preparación lacteada y fosfatada.
Pídalo en todas las boticas.
LABORATORIO CHILE :-: SANTIAGO
Set-7

Para satisfacer a los clientes
que no se alcanzaran a atender
LA MALETERIA
"EL FARO"
ESTADO 74
continuará hoy la realización de Maletines y Carteras para señoras.
ESTADO 74
3-8 Set-7

"HORMANN Y ALAMOS"
Tel. 3364 - BANDERA 441 - Casilla 541
CORREDORES: Abarrotes y Frutos del País
Seguros contra Incendio y Marítimos :: Compra-Venta de propiedades
ARRIENDOS Y ADMINISTRACIONES :: PEDIDOS A EUROPA Y ESTADOS UNIDOS :: PRESTAMOS HIPOTECARIOS
LIQUIDACIONES
Jorge Hormann Soruco - Enrique Alamos Ramos
Agente de la Compañía de Seguros "La Confianza"
CAPITAL: $ 1.600,000

Campeonato militar

En la cancha Independencia N.o 1 se realizarán mañana Sábado los encuentros semi finales del campeonato militar, en el cual se disputa la Copa Viña Lontué.

A las 3 P. M. se dará comienzo al espectáculo con el complementario entre el Buin y el Pudeto. A continuación jugará el Tacna con el ganador de la partida anterior.

Cita a los siguientes jugadores que han sido designados por el Consejo Local para integrar la delegación que irá al Norte, para hoy, de 7 a 8 P. M., en el local de la secretaría: Ortiz, B. Valenzuela, Luis A. Martínez, Trincado, Víctor Morales, Riquelme, Palominos, Chamorro, Faúndez, Ortega, Castillo, Carrasco y Duarte.

CASA FONTAULT v. CASA LLULL.—Mañana, a las 3 P. M., jugarán un amistoso estas dos instituciones en la cancha del Patronato Santa Filomena.

La reunión de mañana del Centro Deportivo Bogotá

Mañana se realizará en el salón-teatro de la Escuela Federico Errázuriz, la presentación oficial de esta colectividad, que ha logrado reunir a numerosos jóvenes anhelosos de su perfección física y moral.

El programa confeccionado comenzará a las 9 P. M. y en él intervendrán distinguidos artistas que gentilmente han ofrecido su concurso para esta velada.

La comisión organizadora ha invitado a diversas personalidades e instituciones.

THE MONARCH ES EL REY DE LOS CIGARRILLOS HABANOS $ 1.20 CAJETILLA

PROFESORES PRIMARIOS DE SANTIAGO VERSUS PROFESORES PRIMARIOS DE VALPARAISO.—Reina gran entusiasmo entre los profesores primarios de Santiago por tomar parte en la excursión que se ha organizado para jugar con los colegas de Valparaíso el próximo Domingo.

Los adherentes y jugadores se reunirán hoy, a las 5 P. M., en Bandera 166, oficina 17, para tratar de los últimos acuerdos a fin de realizar este viaje mañana Sábado, en el tren equipajero de mediodía.

Se nos encarga esencialmente citar a los profesores señores Ignacio Barrios, Francisco Cuevas, Juan I. Oyarzún, Luis Jilberto, Benjamín Ramírez, Juan Quiñones, Uldaricio Fuentealba, Rubén Sepúlveda, David Arellano, Eduardo Vergara, Luis Castillo, Pascual Ramírez, Lindorfo Barra, Andrés Barrera, Armando Sánchez, Julio Quintard, Rafael Moreira, Pedro Cortés, Absalón Bascuñán, Froilán Barrios y Guillermo Martínez.

Necesito arrendar Loca
con galpones apropiados para corrales y que tenga casa para cuidador. Dirigirse indicando situación y precio a
MANUEL YAÑEZ
Casilla 133. — Santiago
Set-8

MIMBRE
DE 1.a CLASE
realizo 200 atados
a $ 3.50 cada uno
TOCORNAL 258
CERQUITA DE JOFRE
Set.8

EXTRA INDUSTRIALES
BOQUILLA AMBRE $ 0.40
¡¡PRUEBELOS!!

COMPRE SU SOMBRERO
— EN LAS —
SOMBRERERIAS
ROSENBLITT
S—30

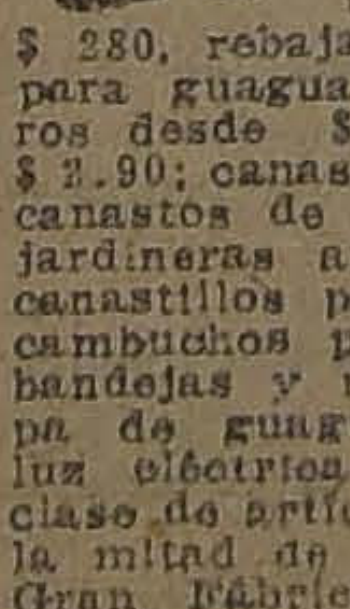

San Isidro 261
ASOMBROSA OCASION
$ 39, $ 69, $ 98, $ 105, $ 120 y $ 130, Lindos amoblados completos. Amoblados de lujo en estilos nuevos, hay estilos "Morris", valor $ 300 rebajados a $ 195; estilo "Misión" valor $ 380, rebajados a 250 pesos; estilo "Maple", valor $ 280, rebajados a $ 193, Cunas para guagua a $ 9.50; costureros desde $ 1.90; papeleros, a $ 2.90; canastos con tapa a $ 1,90; canastos de arco a 60 centavos; jardineras artísticas a $ 1,90; canastillos para flores, a $ 1,00; cambuchos para ropa, secadores, bandejas y mueblecitos para ropa de guagua, Lámparas para luz eléctrica, Pantallas y toda clase de artículos de mimbre, por la mitad de su verdadero valor, Gran Fábrica Inglesa de Muebles, y toda clase de artículos de mimbre, establecida el año 1902, Unica premiada con grandes premios de Honor y Primeros Premios en las Exposiciones de Buenos Aires y Santiago. Ventas por mayor y menor, únicamente en la Fábrica,
G. JEFFS & Co.
SAN ISIDRO 261
Set.8

LA GRAN CONTIENDA DEL PROXIMO DOMINGO EN EL ESTADIO SANTA LAURA

UNION DEPORTIVA ESPAÑOLA v. AUDAX CLUB SPORTIVO ITALIANO

El tema de todos los comentarios en nuestros círculos deportivos, circula alrededor de la interesante contienda que desarrollarán el próximo Domingo, en el Estadio Santa Laura, los cuadros de honor de las colectividades italiana y española, en competencia por el trofeo Pablo Melero.

BRUNO JACOPONI.
Excelente arquero del cuadro italiano.

La importancia que reviste este lance ha hecho que ambos clubs se preocupen en la formación de los cuadros que defenderán sus respectivos colores, buscando el "once" que represente genuinamente sus verdaderas fuerzas. Tenemos conocimiento que el elenco español será reforzado con algunos jugadores del Sur del país, y el italiano, por los hermanos Giacopponi recientemente llegados al país.

EL PRELIMINAR

La reunión se iniciará a las 2 P. M., con el encuentro entre los segundos equipos de los mismos clubs, los cuales en dos oportunidades, han igualado posiciones en disputa de las medallas donadas por el señor Nino Bruesadelli.

El lance promete tener un lucido desarrollo por cuanto en ambos elencos intervendrán destacados jugadores, tales como Brussadelli, Simonetti, Devoto, Fantinatti, Valpreda, Roatti y Otárola, por el Audax, y Méndez, Polo, Caballero y Planas, por el Ibérico.

Dirigirá el señor Felipe Horta.

LA CONTIENDA DE FONDO

El gran partido de fondo se dará comienzo terminado el preliminar y será dirigido por el señor Carlos Fanta.

LOS EQUIPOS QUE ACTUARAN

Audax Italiano:

B. Jacoponi
D. Fruttero, U. Anglada
F. Fruttero,
Corte (cap.) E. Anglada
Bollo, Jacoponi, Manni
Moccia Scaia
O
Lara J. Pardo
Mediavilla, Pardo, Legarreta,
Iriarte, Gondra, Font
Vicuña, Gondra
Lapiedra

U. Deportiva Española:

Reservas: por el Audax, los señores I. Valpreda, Otárola, Brusadelli, Devoto y Roatti.

LOS INVITADOS

Especialmente invitados concurrirán a presenciar esta reunión los Excmos. señores Ministros de Italia y España, el Intendente de la provincia, el Primer Alcalde, el Prefecto de Policía, el Presidente de la Comisión Nacional de Educación Física, los presidentes de las distintas Ligas y Asociaciones locales, etc., etc.

LA BANDA

Amenizará esta reunión la banda del orfeón Camilo Ortúzar.

EL TROFEO

El hermoso trofeo que se disputará en el match de fondo se exhibe en las vitrinas de la casa Gath y Chaves.

Asociación de Foot-ball de Santiago

El Directorio de esta institución se reunirá esta noche, a las 8.45 P. M., en el local de su Secretaría, Huérfanos 1062.

VALPARAISO SPORTING F. C. I V. GALVARINO A. F. C.—El Domingo próximo se jugará este match oficial de la 1.a división de la Liga Santiago en los Campos de Sports de Ñuñoa, a las 3.30 P. M.

ELEUTERIO RAMIREZ F. C.—Se avisa a todos los socios de que ha fallecido la señora madre de nuestro Vice - Presidente, señor Pedro Miquel.

Los funerales de la señora María Espinosa de M. se efectuarán hoy a las 8 A. M., partiendo el cortejo de su casa habitación, Marcoleta número 440.

LIGA FEROVIARIA DE FOOTBALL.— Partida soficiales que se jugarán mañana.

Segunda serie:

Fundición Atlético I v. Maquinaria II; hora, 2.30 P. M. Arbitro, señor Carlos Córdova.

Trofeo Arturo Roldán:

Unión Santiago I v. Patio Sur I. Hora, 4 P. M. Arbitro, señor Francisco Viveros.

Directores de cancha, señores Carvajal y Carrasco.

Cita a sesión de directorio extraordinaria para hoy, a las 5.30 P. M., en la secretaría de Maestranza.

LIGA JOSE ARRIETA.— Cita a junta general para hoy a las 9 P. M., y 9.30 P. M., en primera y segunda citación, respectivamente.

Partidas para el próximo Domingo.

Segunda serie José S. Sepúlveda: Iris II v. Guindos II. Hora, 1.45 P. M. Arbitro, don Oscar Olivares.

Primera serie:

Practice del Seleccionado. Hora, 3.15 P. M. Arbitro, don Oscar Olivares.

Equipo Seleccionado

Los siguientes jugadores deberán presentarse a las 3 P. M., el próximo Domingo, al estrenador del equipo don Manuel Muñoz Tapia.

Del Guindos: Thompson, Hurtado, Díaz, Acevedo, Ramírez, Calderón, Hnos. Valenzuela, Correa y Madrid.

Del Iris: Bustamante, Pérez, Saavedra, González, Vivando, Arriagada.

Del Arrieta: Alcayaga, Bravo, Valdovinos, Fisher, Mora, González, Guerra.

Se advierte que será suspendido por una partida oficial al jugador que no se presente.

"Los Sports"

Hoy será entregado a la circulación el número 26 de este semanario deportivo, con abundante material de lectura y numerosas fotografías tanto nacionales como extranjeras. El sumario es el siguiente:

Frente a frente. — Filiberto Mery y Gerardo Soto, dos buenos pesos gallos de nuestros rings. (Portada).— El nuevo Presidente de la Asociación de Centros de Box, don Ismael Edwards Matte. — Charloteo Deportivo, por Pimientita. — La mujer chilena debe cultivar los deportes, por Mont-Calm.— La manifestación deportiva en honor del Uruguay. —Deportista que se casa.— Audax Italiano con Unión Deportiva Española.— Actividades deportivas universitarias— Los obsequios de "Los Sports".— El arribo de Luis Vicentini a Iquique. — La cultura física en la Escuela Militar.— El empate entre Duque Rodríguez y Willie Murray. (Página central con amplia información y numerosas fotografías).— Un juego araucano de gran moda en Europa.— Football penquista. —Crónicas porteñas. — Segundo torneo para todo competidor. — El arreglo de los caminos en Valparaíso. — Manifestación a un atleta.— El atletismo en Valparaíso.— El Gold Cross de Talcahuano.— El primer concurso de "Los Sports": los que opinan sobre el match Dempsey-Firpo. — Nuestros aviadores: el aviador Mario Pozati y su alumno señor Guillermo Thiele, que próximamente rendirá las pruebas del Aero Club.

SANTA ELENA I, II Y III v. 5 DE ABRIL I, II Y III.—El Domingo próximo se efectuarán estos amistosos, empezando los terceros equipos, a las 2 P. M. Estos matchs se desarrollarán en la cancha de la Escuela de Caballería, cedida por su comandante para el efecto.

La entrada será completamente gratuita.

BENJAMIN DAVILA II CON EL SALTO II. — En la cancha San Eugenio se jugará el próximo Domingo este partido por la cuarta división de la Liga Nacional, a las 10.45 A. M.

OROMPELLO I V. OROMPELLO II.—El Domingo próximo, a las 3 P. M., en la cancha Esperanza, se llevará a efecto este práctice, con el objeto de seleccionar los equipos que irán próximamente a disputar un artístico trofeo con un Club de San Bernardo.

PATRIA Y HOGAR F. C. V. ALMIRANTE LATORRE F. C. DE EL SALTO.—El próximo Domingo se jugará este amistoso en la cancha que posee el segundo de los nombrados en el fundo El Salto, a las 4 P. M., ante el árbitro señor Marcos Molina. Como preliminar jugarán los segundos equipos, a las 3 P. M.

MANUAL DE RADIOTELEFONIA
Ya salió a luz este interesante libro, que explica la manera de manejar o construír económicamente estaciones de telegrafía sin hilos. Van incluídos en este libro los esquemas necesarios para las instalaciones desde la más simple de galena hasta la de audiciones.
En venta en las principales Librerías.
Precio: $ 7
Pedidos por mayor a
N. ORREGO R.—CASILLA N.o 37

A los OBREROS de SANTIAGO
DE OCASION VENDEMOS
Ternos de casimir usados, desde $ 50; Paletóes desde $ 8, 12 y 15; Pantalones a $ 6, 8 y 10; Botines nuevos a $ 10; Chalecos a $ 2; Camisas a $ 3; Calzoncillos $ 3; Camisetas a $ 2.50; Ternitos de niño de 6 a 10 años, a $ 10; Sombreros de paño desde $ 2.
SAN DIEGO 1306, LA MASCOTTA

HERNIAS
Bragueros, elásticos, fajas con pelotas neumáticas. Piernas y brazos artificiales. Aparatos ortopédicos, muletas.
ARMANDO CHAPPUIS
Unico especialista en Chile.
A. PRAT 346. CASILLA 409

Jabon Balsámico es el mejor

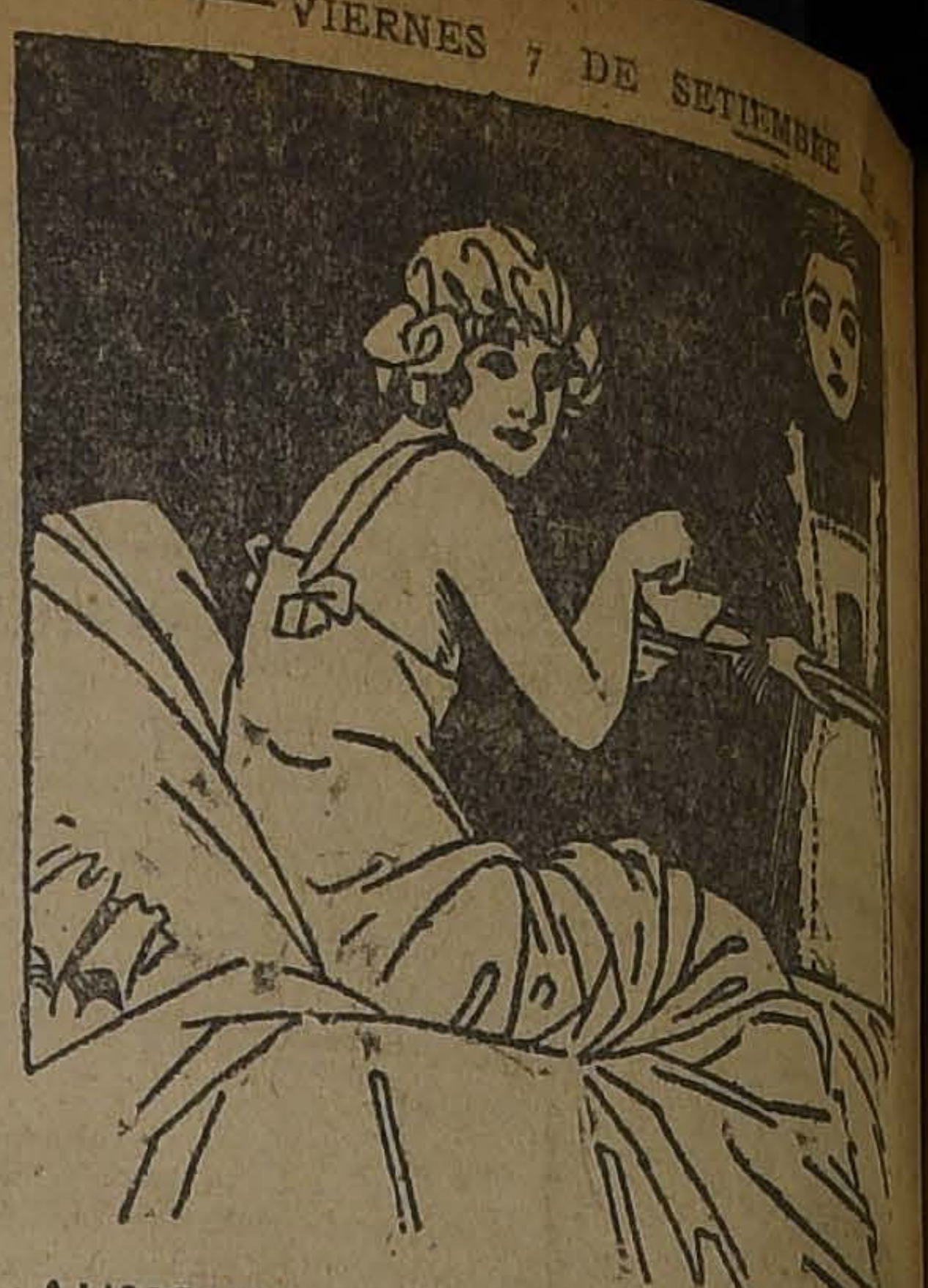

AUNQUE SIEMPRE RECOMENDADA POR LOS MEDICOS
LA OVOMALTINA
NO ES MEDICIN
ES EL INDISPENSABLE COMPLEMENTO DE LA ALIMENTACION.
COMPUESTO DE
LECITINA DE HUEVO, LECHE DE LOS ALPES, EXTRACTO DE MALTA DE WANDER Y CACAO REFINADO.
PREPARADO EN LOS LABORATORIOS DEL DR. A. WANDER S.A. BERNA (SUIZA)
DE VENTA EN TODAS LAS BOTICAS,
POR MAYOR DAUBE y Cia

TIRO AL BLANCO

GATH Y CHAVES Y LOS CLUBS DE CHILLAN. — Entre las fiestas oficiales organizadas en Chillán en conmemoración del día de nuestra independencia, figura un importante certamen de tiro en el cual tomarán parte los tres clubs de Chillán y el equipo de Gath y Cahves, disputándose un valioso trofeo donado por el gerente contado rde esa casa.

Las bases son las siguientes:

Blanco: circular de 12 anillos; munición: P. ú ojival; distancia: 200 metros, rifle: militar, Mauser o Stayer; posición: libre sin apoyo; equipo: 5 tiradores pudiendo hacerse representar el regimiento Chillán, Liceo y Club Chillán; fecha: 19 de Setiembre a las 9 A. M.; premios: al equipo vencedor el trofeo Echave, y 5 medallas y 3 individuales a las mas altas series.

La dirección de la Casa Gath y Chaves, siempre benévola para todo lo que concierne con el deporte, ha dado amplias facilidades al equipo de esta casa, para que se traslade a Chillán.

Igualmente irá una delegación de tennis, box y football.

EXCURSIONISMO

En honor de la Federación de Excursionistas y Exploradores de Chile

Mañana Sábado, a las 9 P. M., se efectuará en el Teatro de la Sociedad Fermín Vivaceta, situado en Porvenir N.o 775, una gran velada artística organizada por el conjunto teatral Paco Ramiro, en honor del director artístico y conocido deportista señor Gabriel Pastorelli, quien ha tenido la gentileza de dedicarla a la Federación de Excursionistas de Chile, corporación jefe del excursionismo nacional y cuya labor en pro de la difusión de este sano deporte y de la cultura intelectual de los deportistas es bastante conocida.

El programa que se realizará en esta reunión es por demás interesante y estamos cierto que dado el prestigio de que goza la institución en cuyo honor se efectuará la fiesta, se verá muy concurrida.

ATLETISMO

Un nuevo recordmen sudamericano

El Domingo último el atleta rosarino Minetti, durante el torneo interno del Club Gimnasia y Esgrima, de Rosario, produjo una performance de primer orden, pues logró arrojar la bala a 12.93 metros, batiendo el record sudamericano, que detentaba Jorge Cullen, con 12.88 1|2 metros.

Anteriormente el record sudamericano lo poseía el uruguayo gatti, con 13.47 1|2 metros.

El record mundial lo detenta Rose, con 15.54 metros y el chileno lo posee Mac Donald, con metros.

El próximo encuentro que tendrán los atletas Llobet Minetti, será realmente nal.

CITACIONES

Loma Blanca F. C. — Junta ral para hoy a las 9 P. M. Mercurio".

Santiago Rangers F. C. — general para hoy a las 8 P. Purísima 215.

5 de Abril F. C. — Junta para mañana a las 8.30 P. M. paraíso 1080.

Pacífico F. C. — Junta ra hoy a las 8 y media P. M. Francisco 234.

Tabla: paseo del Domingo mo.

Sportivo Lincoyan F. C. — general para hoy a las 8 P. local de costumbre.

Orompello F. C. — Junta para el Domingo a las 10 A. San Pablo 1773.

Jorge V. F. C. — Junta para hoy a las 8 P. M. de costumbre.

General Borgoño F. C. — neral para hoy a las 9 P. Mercurio".

República F. C. — Junta para hoy a las 8 y media P. Santa Isabel esquina bla: partida con el Inter gua, cancelación socios

JABON BORAXOL SIN RIVAL

CORPORACION FINANC DEL ATLANTICO
DE SILVIO MUZZIO Y CI
Acepta para la Repúbli gentina toda clase de de frutos del país a ción y como intermediaria de toda clase de representa de las industrias chilenas.
Organiza empresas para tar yacimientos minerales dos madereros. Hace ro de negocios sobre de Gobierno para su fina
Esta empresa da bancarias.
Diríjase a nuestras Calle Córdoba 1108, Santa Fe, República Argen

CURACION de todas las ENFERMEDADES del ESTOMAGO
Embarazo gástrico, Disp Gastro-Enteritis, Vómitos
ELIXIR EUPEPTICO TISY
DIGESTIVO
SABOR AGRA CONSERVA INDEFINIDAMENTE
VAUDIN & GUILLA
12, Rue Charles PARIS
y todas buenas Farmacias

MERCERIA Y PAPELERIA "EL SOL"
PUENTE NUMERO 690
Ofrecemos en condiciones excepcionales:
PAPELES PINTADOS,
ARTICULOS DE MENAJE,
OLLAS, CACEROLAS, TETERAS, etc.
OLLAS ALUMINIO, a $ 85 LAS 7 PIEZAS
Y mil y un artículos de menaje, a precios de gran oportunidad

BOX

A RAIZ DE LA BRILLANTE VICTORIA OBTENIDA ANTEAYER EN PARIS POR EL CAMPEON CHILENO QUINTIN ROMERO

UNA VISITA A LA CASA DE LA ESPOSA DEL POPULAR CAMPEON

DON FELIPE ZUÑIGA HABLA PARA "LA NACION". — NO ME EXTRAÑA LA ACTUACION DE QUINTIN, NOS DICE EL HABIL MANAGER

EL CAMPEON CHILENO TIENE UN BRILLANTE PORVENIR EN LOS RINGS EUROPEOS

CONVERSANDO CON LA ESPOSA DE QUINTIN ROMERO

Sabíamos que Quintín Romero [illegible] hombre del día en París, era [illegible]ado. Pensamos que, sería interesante una breve entrevista con la esposa del campeón, ya

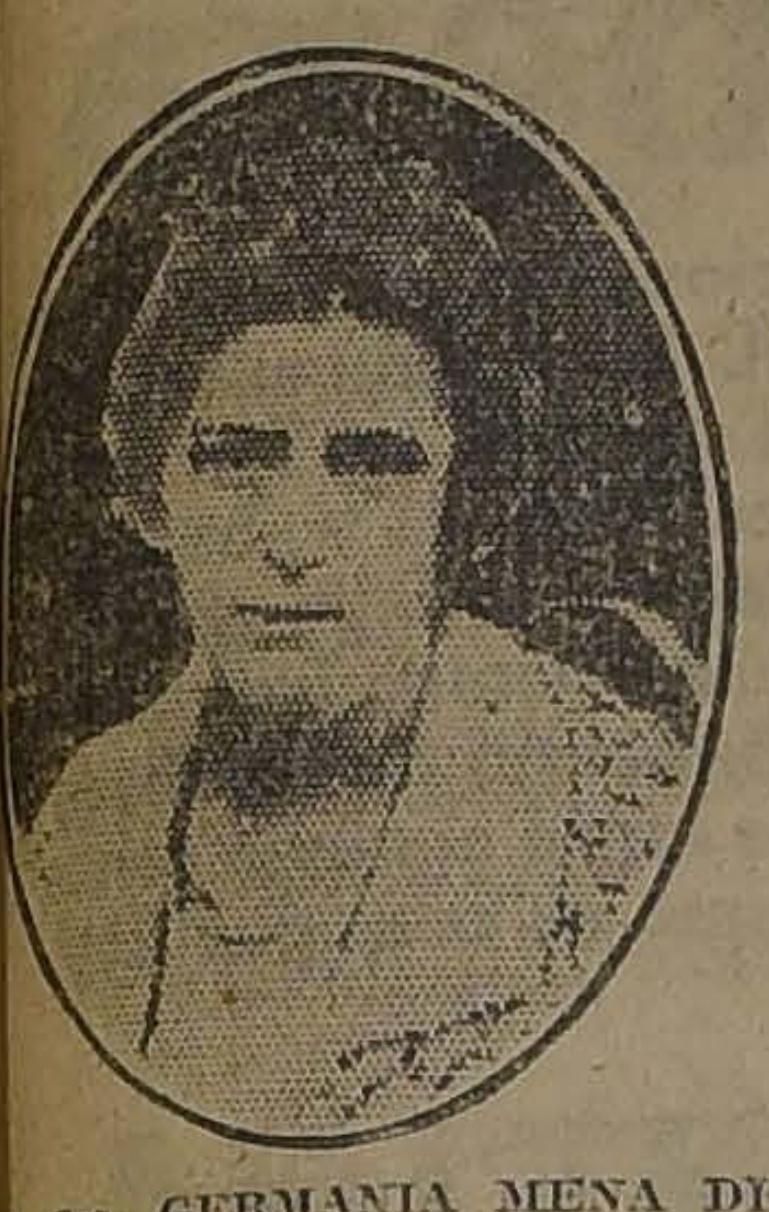

La Sra. GERMANIA MENA DE ROMERO, esposa del popular campeón chileno.

que hoy día todo lo relacionado con este boxeador interesa a los miles de aficionados y admiradores del valiente chileno. "La Nación", sería el primer diario que llevaría un saludo especial para la compañera de Romero, en este gran día del pugilismo nacional y al mismo tiempo podría informar a los lectores de algunos detalles que indudablemente conocía la esposa.

Alguien nos dió una dirección para encontrarla, que no era la suya. Fué así como hemos recorrido muchas calles sin lograr nuestro objetivo.

Un llamado telefónico y teníamos la dirección exacta para poder vernos con la esposa de Romero; don Felipe Zúñiga, el hábil y desinteresado manager de Romero, nos dice: ¿Buscan a la señora de Quintín? Ella vive en Lo Negrete, Avenida Prado N.o [illegible].

Fuimos rápidos en su busca y allá en la paz de una modesta casa, encontramos a la esposa del campeón, acariciando entre sus brazos a su hijita de pocos meses.

—Adelante, caballeros, nos dicen desde una habitación interior. Pasamos y fuimos recibidos por una señora joven, rubia y muy alta.

—¿Vive aquí la esposa de Quintín Romero? Preguntamos.

—Con ella están hablando, nos respondió resueltamente la compañera de nuestro afortunado compatriota. La esposa de Quintín es una mujer sencilla, de fácil expresión y que responde con extraordinaria prontitud a las preguntas que se le hacen.

Comprendimos que el ambiente se prestaba para una charla íntima, de la cual se podrían sacar algunos datos que el público ignora respecto de la vida de nuestro campeón.

LA CARA SONRIENTE Y BONACHONA DEL AFORTUNADO CAMPEON

—¿Cómo supo,—le interrogamos,—el resultado del encuentro entre Quintín y Larry Gains?

—La sorpresa que recibimos antenoche y en la forma en que la hemos obtenido, no se nos olvidará nunca. Figúrense que un muchacho que pasaba por la calle fué el que nos dijo que Quintín había ganado por K. O al décimo round y que su triunfo era muy celebrado en París. En el acto entré a la pieza donde duerme nuestra chiquitina para abrazarla y besarla ante la grata noticia de que su padre había triunfado.

Interrumpimos a la señora de Romero. ¿Tienen ustedes una chica?

—Sí; y desgraciadamente Quintín no la conoce, pues hace dos meses que nació, fecha en que don Federico Vergara se había llevado a mi esposo a Europa. Ante tal noticia, nuestra curiosidad nos obligó a solicitar de la esposa de Romero, que nos presentara a la única hija del campeón chileno. Solícita, accedió a nuestro pedido, pudiendo apreciar con satisfacción que Quintín Romero, a su regreso a la patria, tendrá la mejor recompensa, al conocer el fruto de su amor, una simpática chica, cuya sonrisa inocente parecía reflejar una alegría superior.

En esta visita íbamos acompañados de Joaquín Edwards Bello. Profundo conocedor de los españoles, nuestro compañero hizo resueltamente esta pregunta: ¿Es usted hija de, extranjeros?

—Efectivamente, — nos responde. Mis padres nacieron en Málaga. Se vinieron a Chile, donde han encontrado una segunda patria.

—La profesión de Romero es, a no dudarlo, propicia para alejar a los hombres del hogar. En el caso de Quintín, no sucede tal cosa. Escuchemos a su esposa:

—Mi marido tiene ocho hermanos, todos los cuales han hecho su servicio militar. Y, sonriente, nos muestra un retrato en que aparece el vencedor de Gains, con el uniforme de nuestro Ejército.

—Quintín ha sido siempre muy de su casa. Ha cuidado a su familia desde muy joven, cuando trabajaba en el Norte. Ahora que con el box su situación ha mejorado mucho, la familia ha contado siempre con el padre, el hermano y el amigo. Quintín tiene, — agrega satisfecha su esposa, — un gran corazón, es tranquilo, sin vicios y trabajador como el que más.

—¿Y qué nos dice respecto de la victoria de Quintín?

—Calculen la alegría que nos ha causado esta noticia. Hacíamos votos porque mi esposo no cayera vencido por los boxeadores europeos. Ya que la suerte nos ha favorecido, ganando Quintín en tan buena forma, sólo nos queda dar gracias a Dios y a don Federico Vergara Vicuña, caballero que ha comprometido la gratitud eterna de una familia. En medio de nuestra alegría, sólo anhelamos poder abrazar al esposo y vencedor.

—¿Qué opina, señora, respecto del tiempo que durará la ausencia de su esposo?

—Mucha es la distancia que me separa de Quintín. Mayores son los deseos que tenemos de verl.. Pero si la suerte lo acompaña y puede vencer nuevos boxeadores, que se quede en Europa hasta que haya conquistado laureles para la patria que tanto quiere, y un poquito de fortuna para su chica.

Germánica Mena es el nombre de la esposa de nuestro campeón nacional. Gentil y educada, comparte con su pequeña hija la alegría de una victoria que todos los chilenos han recibido con especial regocijo.

CON DON FELIPE ZUÑIGA

Sería una ingratitud nuestra no unir al nombre del campeón el de don Felipe Zúñiga, desinteresado manager de Romero, mientras actuó en nuestros tablados, y a quien debe en gran parte sus conocimientos boxeriles.

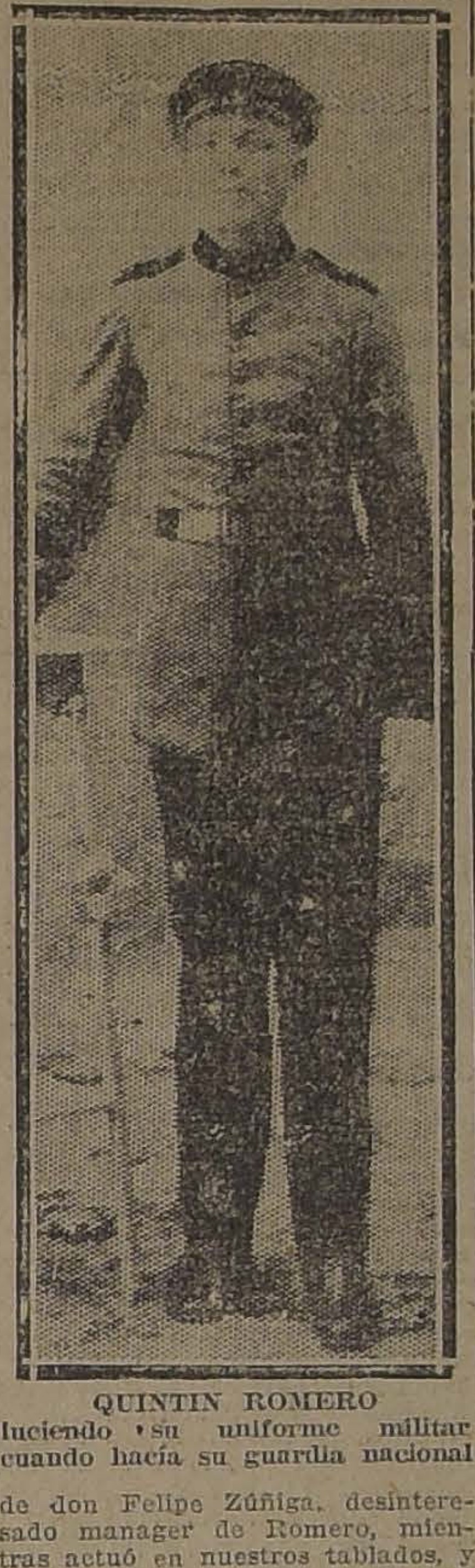

QUINTIN ROMERO luciendo su uniforme militar cuando hacía su guardia nacional

Ayer tuvimos la ocasión de ponernos al habla con el señor Zúñiga y pedirle su opinión respecto del resultado del match, la que por estimarla de importancia damos a nuestros lectores.

—No me extraña la actuación de Romero, — nos dijo el señor Zúñiga. Soy uno de los que cree que este boxeador puede desempeñar un brillante papel en los rings europeos. Sus condiciones físicas y valentía lo capacitan para triunfar sobre cualquier adversario de su peso.

—Usted, don Felipe, — le interrumpimos, — conoce mejor que nadie a Romero, y será una buena fuente de informaciones.

—En realidad, desde que Romero llegó del Norte se colocó bajo mis órdenes, y así pude apreciar debidamente al campeón que hoy constituye el orgullo de nuestro deporte. Los chilenos podemos cifrar nuestras esperanzas en el campeón, ya que es un hombre metódico y, contrario a lo que se cree, tiene facilidades para el arte que cultiva.

Creo que en Europa, con un buen profesor podrá experimentar visibles progresos.

—¿Usted conoce al adversario de Quintín?

—Sé que es vencedor de Paul Journée, el que a su vez, perdió por puntos su título de campeón de todos los pesos de Francia, en un encuentro con Nilles. Como ustedes pueden ver, estos son hombres que en la actualidad actúan en los rings de Europa, de manera que no se llegará a creer que sean "veteranos", con lo que se restaría mérito a la victoria del chileno.

—Se asegura que la edad de Romero no le favorecería en su carrera. ¿Qué opinión tiene usted al respecto?

—Romero no es joven, tiene ya 29 años, que en nada han de entorpecer su carrera pugilística, pues, como les he declarado, es un hombre muy cuidado y que su vida sólo ha sido de trabajo y digna de imitar. Naturalmente que su actuación no será larga, pero creo que podrá desempeñarse correctamente algún tiempo más, lo suficiente para que en buena forma llegue a competir con los mejores hombres de Europa y hasta de Estados Unidos.

—¿Qué le parece la atención de Romero para con sus profesores?

—No me extraña. Romero es un hombre con alma de niño, y que siempre sabrá agradecer cuánto por él se haga. Ustedes hacen bien en aplaudir su victoria; se lo merece por sus bondades, y porque ante todo sabrá ser buen chileno, no olvidando jamás a su patria, aún en medio de los aplausos con que en tierras extranjeras lleguen a premiar su valiente actuación. De esto podemos estar todos seguros, pues nuestro campeón es un hombre bueno, — termina diciéndonos don Felipe, y recalcándonos la última palabra, como para darnos a entender que ella encierra ampliamente su idea.

MAÑANA SE EFECTUARA EN EL PABELLON ACROPOLIS DEL MATCH MERY-SOTO

SERA UN BUEN ENCUENTRO, DADOS LOS MERITOS DE LOS ADVERSARIOS

LOS PRELIMINARES

En el Pabellón Acrópolis San Diego 758, se efectuará mañana el anunciado encuentro a 12 rounds, entre los profesionales Filiberto Mery y Gerardo Soto, en disputa por el campeonato peso medio de Chile.

Este match ha despertado vivo interés entre los aficionados, especialmente entre los que presenciaron el que hace poco sostuvieron estos profesionales en el Hippodrome Circo y que nosotros mismos dándole en justicia la importancia que merecía, declaramos al día siguiente en nuestras columnas que había sido uno de los mejores realizados en el presente año.

Esto solo da una idea de la calidad como pugilistas de estos jóvenes cultores del deporte. Ambos poseen una escuela perfecta que unida a la valentía con que se desempeñan en el ring, los presenta como dos buenos exponentes del boxeo nacional.

EL VENCEDOR DISPUTARA EL CAMPEONATO PESO GALLO DE SUR AMERICA

Según acuerdo de la Confederación Suramericana de Box, tomado en el último Congreso efectuado en Buenos Aires, en una fecha próxima deberán desarrollarse los encuentros por los campeonatos de profesionales del continente en las diversas categorías de peso.

Debido a que Chile no tiene en la actualidad campeón en el peso gallo, acordó la Federación de Box hacer competir a estos boxeadores ya que son los de mayores méritos en la categoría y dar el título al vencedor para que actúe en las próximas justas sudamericanas.

CENTRO DEPORTIVO "LUIS MANDUJANO TOBAR".— Cítase a junta general para hoy a las 8 1|2 P. M., en su local, Serrano 621.

CENTRO DE BOX "EDUARDO COVARRUBIAS S".—Cítase a junta general para hoy a las 9 P. M.

FEDERACION ESCOLAR DE BOX.—El Directorio celebrará sesión ordinaria hoy Viernes a las 6.15. P. M.

CENTRO DEPORTIVO "GLADIADOR".—Se cita a junta general extraordinaria para hoy a las 9 P. M.

"FERNANDO LECAROS B. C."—Cítase a reunión para hoy a las 8 1|2 P. M., en nuestra secretaría, Bandera 848, Casita 14.

CENTRO "BENJAMIN TALLMAN".—Cítase a junta general para hoy a las 9 1|2 P. M. en punto. Se recomienda la asistencia por haber asuntos importantes que tratar.

"RAAB RECOLETA B. C."—Cita para hoy a las 8 1|2 P. M. en Salas 216, a los socios fundadores de esta institución.

Campeonato Nacional de aficionados

La décima rueda de este campeonato, anunciada para hoy, ha sido postergada para el Martes 11, con el mismo programa ya publicado.

VIDA OBRERA

LA ABOLICION DEL TRABAJO NOCTURNO EN LAS PANADERIAS

LA MAYORIA DE LOS INDUSTRIALES DE CURICO ESTAN DE ACUERDO CON ESTE SISTEMA DE TRABAJO

(Correspondencia del obrero L. Hotz, en jira por las provincias del Sur)

En su oportunidad dimos cuenta de el obrero Carlos L. Hotz se ha dirigido al Sur del país, en jira de propaganda a fin de abolir el trabajo nocturno en las panaderías. Desde Curicó, L. Hotz nos ha enviado la siguiente correspondencia:

"Aquí las organizaciones obreras están casi en manifiesto estado de descomposición, es decir, están en receso. Unicamente la Unión Sindical de Panificadores, da señales de vida porque se manifiesta agresiva y progresista.

He conversado con todos los dueños de panaderías de esta ciudad, y, salvo uno, la mayoría está de acuerdo con la abolición del trabajo nocturno. Se me dijo: "si la Unión Sindical de Panificadores no resuelve pronto abolir el trabajo de noche, nosotros, a pesar que tanto nos critican, echaremos por tierra el trabajo nocturno, porque es beneficioso para nosotros y además queremos que nuestra raza progrese."

Dejo constancia que cada industrial de panadería firmó con su puño y letra, la obilición del trabajo nocturno y cada cual expuso escrita sus razones.

Al otro día de mi llegada, hubo asamblea extraordinaria, en la cual se dió una conferencia y el gremio quedó satisfecho.

A este acto, acudieron todos los panaderos del pueblo. Entre las muchas cosas que se trataron, se acordó: "crear un organismo para que dé vida a la propaganda que se ha iniciado como una gran campaña en pro del bienestar común de los panificadores de Chile, y por último, se trató extensamente sobre la próxima Convención y se autorizó el nombramiento de dos obreros como delegados.

En este gremio, reina un espíritu de franca cordialidad. Todos son optimistas y consideran que en un día no dejano la Unión Sindical de Panificadores sólo luchará por la conquista de un ideal.

Y para terminar diré: "es una lástima que una ciudad tan cerca de Santiago, que está a un paso del Gobierno Central, se desarrolle tan lentamente, denote tan poco progreso. Hay necesidad que las clases trabajadoras, se percaten que es un crimen de lesa civilización seguir sumergido en el vicio, olvidando por completo que hay deberes más elevados que cumplir y que demanda la cooperación de todos."

DOS DE LOS PRINCIPALES DIRIGENTES DEL GREMIO DE PANIFICADORES DE CURICO

PUBLICACIONES DE LA ASOCIACION DE CUADROS ARTISTICOS OBREROS DE CHILE

CORRESPONDENCIA.— En el antiguo local de la secretaría, Agustinas 1269, hay correspondencia para los siguientes conjuntos: Estudio y Progreso (2) y Cuadro Pedro Sienna (1).

Pueden pasar a buscarla de 4 a 7 de la tarde.

CONJUNTO MEXICO.— En su casa de la calle Lastra 116, se medicina el socio de este conjunto, señor [illegible] Rojas Rozas, que se encuentra enfermo desde hace varios días. Sus amigos pueden pasar a visitarlo diariamente.

CENTRO ARTISTICO PEDRO SIENNA.— Se ha citado para hoy a las 9 1|2 P. M., en Santa Rosa [illegible], casa 4, a las señoras Adela y Cristina Astorga, Margot y Lola Briangel, señores S. Peña, R. Orzabal, E. Aguilera, R. Meza y [illegible] Medina.

Se ruega la puntualidad.

FIESTAS SOCIALES

CENTRO CULTURAL Y DEPORTIVO EL ALBA.—Hoy a las 9 P. M. se efectuará una clase instrucción en San Francisco 608.

CENTRO RECREATIVO ARTES GRAFICAS.—Hoy, de 9 a 10.30 P. M. se efectuará una clase instrucción para socios. Después seguirá un baile social.

EN LA SOCIEDAD DE COMERCIANTES DEL MERCADO CENTRAL.—Mañana se efectuará la gran velada y baile que se ha organizado por algunos elementos obreros, en honor del Centro Demócrata de Santiago, y que hemos venido anunciando desde hace varios días. La velada promete ser interesante, a juzgar por el programa.

El baile promete también tener gran éxito, por el número de las entradas vendidas y el entusiasmo que se nota en los diversos círculos obreros por asistir. Habrá una espléndida orquesta y un magnífico buffet que darán realce a esta reunión.

CENTRO EL DESPERTAR.—Este Centro ha preparado para hoy una gran velada literario-musical a beneficio del señor Rolando Molina, el cual hace algún tiempo se encuentra enfermo.

Estará a cargo de la parte teatral, la Academia Artística "La Avanzada", la que pondrá en escena el diálogo del cual es su autor, el señor Marcelino Díaz, e intitulado: "Jacoba en vía de perros".

Terminada la velada seguirá un baile social.

EN EL CENTRO VILLALOBOS.—Esta noche, se efectuará en este Centro, una gran velada gratuita, que este Centro viene preparando semanalmente, a lo cual presta su concurso el aplaudido conjunto "Paco Ramiro" de la Asociación.

Terminada esta velada, se seguirá un baile social.

LA VELADA DE ESTA NOCHE EN EL AMERICAN CINEMA.—Hoy se llevará a efecto en este teatro, una velada en honor de la República del Brasil, a la cual asistirá el Embajador de ese país, acreditado ante nuestro Gobierno.

El programa estará a cargo del Cuadro de Comedias y Zarzuelas Fermín Vivaceta.

ATENEO OBRERO.— Hoy a las 9 P. M., en la Sociedad Artesanos La Unión, se efectuará una velada literario-musical, que el Ateneo Obrero ha venido preparando en honor del señor Manuel Rivas Vicuña.

El programa que se desarrollará en esta fiesta será de lo más atrayente.

ACUERDOS SOCIALES

NUEVAS ACTIVIDADES DEL CENTRO SOCIAL CATOLICO CARMELO Y PRAGA. — La formación de un conjunto musical. — Esta academia, deseando ampliar sus actividades, y aprovechando la protección que el Centro dispensa a la realización de todo ideal bueno, está trabajando con todo entusiasmo y actividad por organizar un conjunto con el objeto de cultivar el arte de Bach, Chopin y Beethoven.

Con este fin, el director musical del Centro, señor Julio Menadier C., está organizando este conjunto musical.

Se invita, pues, encarecidamente a los aficionados a tan hermoso arte que se apresuren cuanto antes a inscribirse en esta nueva institución del Centro Carmelo y Praga.

El ingreso a ella no demanda gasto alguno y, en cambio, aportará a sus asociados incalculables beneficios.

A fin de dar facilidades a las personas que se interesen por pertenecer a esta institución, el señor Menadier atenderá diariamente de 6.30 a 8 P. M. en el local social, Independencia 180.

FEDERACION DE OBREROS DE IMPRENTA DE CHILE. — Sección Santiago. — Tocan a su término las reuniones parciales de las ramas, que durante la semana desarrollaron una labor por demás provechosa, cumpliendo así los acuerdos tomados en la asamblea del Domingo pasado.

Hoy a las 6.40 (salida del taller), llevarán a efecto la última reunión los prensistas, y para llegar a una solución definitiva de los puntos que están pendientes desde la reunión del Martes, en el día de hoy se les hará llegar un volante.

Además, el Comité les pide por intermedio de estas columnas, la mayor asistencia. Los asuntos por resolver son: elección del comité seccional, designación del prensista que ha de formar parte de la junta directiva; recomendar la cotización acordada para el día de mañana y proseguir la votación para secretario general.

—Por su parte, los litógrafos también efectuarán su reunión hoy, y han fijado como horario las 8.30 P. M. El objeto de la convocatoria es idéntico a la reunión de los impresores.

—Esta noche, a la hora habitual, se reunen los miembros de la comisión de cuentas para terminar la revisión de la tesorería.

UN RECLAMO. — Ayer se ha acercado a nuestra imprenta el señor Enrique Navarro, domiciliado en Maipú número 680, a exponernos, que, en circunstancias que se encontraba almorzando en un restaurant, al servirse un pedazo de pan, le salió en el medio una mitad de cigarro el cual tenía señas de haber sido encendido.

El señor Navarro, nos expresó que él había averiguado de qué panadería pertenecía dicho pan, a fin de hacer su respectivo reclamo, a lo que resultó ser de la Panadería La Montañeza.

LOS FUNERALES DE UN OBRERO FERROVIARIO.—Ayer se efectuaron los funerales del socio Luis A. Benavides B., asistiendo a ellos más de cien socios. Antes de sepultarse los restos, hicieron uso de la palabra el señor José A. Villanueva, en representación de la Sociedad Mutual de Empleados a contrata de los Ferrocarriles del Estado, el señor Manuel Ubeda B., secretario de la Federación; el señor Juan 2.o Gutiérrez, a nombre del personal del patio Sur nocturno de Alameda, y el señor A. Díaz, presidente de la Federación.

Se nos encarga dar los más expresivos agradecimientos al jefe de Sección Transportes de la 2.a Zona, y al señor Simón Figueroa, por la buena voluntad que tuviera al dar facilidades al personal, para que concurrieran a dichos funerales.

SOCIEDAD MANUEL RODRIGUEZ. — San Francisco 743. — En la sesión de junta general celebrada por esta sociedad el Miércoles pasado, se completó la mesa directiva con los siguientes nombramientos: Presidente, señor Guillermo Doren; directores, señores: Hilario Rossetti y Lorenzo Madrid.

Fué aprobado el balance semestral de tesorería, el cual dejó constancia del estado de las cuentas con la Caja de Ahorros de Santiago como sigue: Cuenta comercial, su saldo, 9,738 pesos 65 centavos; cuenta a plazo, $ 5,951,60.

CENTRO PRO-FIESTA DEL LIBERO EN LA PENITENCIARIA. — Esta comisión que tendrá a cargo esta tradicional fiesta en la Penitenciaría de la capital, en su primera sesión quedó constituída como sigue: Presidente, señor Enrique Romo L.; tesorero, señor Luis A. Torres; secretario, señor Luis Serey.

Directores, señores: Francisco Rojas L., Francisco Jaña, José R. Miño y Fernando Villalón.

Esta fiesta, que se verificará en el mes de Octubre próximo es también auspiciada por la Sociedad Manuel Rodríguez. Las lista de erogaciones se encuentran a disposición de los señores socios, y pueden ser pedidas al secretario de esta comisión, señor Serey.

CENTRO SANTIAGO. — En la última sesión celebrada se acordó llevar a efecto el sorteo el Domingo 23 del presente mes, a las 3 P. M., en el local social San Pablo 1976.

LA VELADA DE ANTENOCHE EN HOMENAJE A DON EFRAIN MADRID

I.—MIEMBROS DEL DIRECTORIO DE LA SOCIEDAD "ARTESANOS LA UNION", ACOMPAÑADOS DE ALGUNOS DIRIGENTES DE LA ASOCIACION
II.—VISTA GENERAL DE LOS ASISTENTES A LA VELADA.

Antenoche se llevó a efecto en el local de la Sociedad Artesanos La Unión, la solemne velada fúnebre que la Asociación de Cuadros había organizado en homenaje a la memoria del señor Efraín Madrid, fallecido no hace mucho.

A este acto, se dió cita un público escogido y selecto, que llenaba por completo el local de la institución.

Se dió principio al programa, con la ejecución de la hermosa pieza: "La Marcha Fúnebre de Chopin", que estuvo a cargo de los señores Rodolfo Neira, Manuel y N. Fuentes y N. Baeza.

Se siguió después con el discurso del señor Daniel Castañeda, desarrollándose a continuación los demás números de que constaban el programa.

El discurso pronunciado por señor Manuel Anguita, a nombre de la Sociedad Artesanos y las recitaciones a cargo de los mejores elementos de esta institución, merecieron la aprobación de la numerosa concurrencia.

Se puso término a esta celada, con un número de música a cargo de las mismas personas.

CITACIONES

Sociedad Unión de Talabarteros.—A junta general par el Domingo a las 10 A. M.

Estudiantina Libertad.— A clase de práctica para hoy a las 8.30 P. M. Para el Domingo, a sesión extraordinaria a las 10 A. M.

Sociedad La Universal.—A la comisión de contabilidad para hoy a las 8 P. M.

A junta general ordinaria para el Domingo a las 9 A.M.

Academia de Baile Flor de América.—A junta general para hoy a las 8 P. M.

C. S. Católico Carmelo y Praga, Sección Sindicato. — A reunión de sindicalistas para hoy a las 7 P. M.

Cuadro de Zarzuelas y Comedias Fermín Vivaceta.—A los que toman parte en la zarzuela "Quién fuera libre", en Arturo Prat esquina de A. Ovalle.

Sindicato Blanco de Chauffeurs.—A junta general extraordinaria para hoy a las 8.30 P. M. en Bandera 657.

Centro 21 de Mayo de la U. N. — A sesión de directorio para el Domingo a las 9.30 A. M.

Unión Nacional de Viajantes y Vendedores. — Por segunda vez a junta general ordinaria para el 15 del presente mes.

Federación de Trabajadores de Hoteles y Ramos Similares. — A junta de directorio para hoy a las 10 P. M.

Sociedad de Empleados de Hoteles de S. M.—A junta de directorio para hoy a las 10 P. M.

Departamento de Construcción I. W. W. — A sesión extraordinaria para hoy a las 7 P. M.

Sociedad de S. M. Juan M. Dávila Baeza. — A junta general extraordinaria para el Domingo a las 10 A. M.

Sindicato Blanco de Albañiles. — A junta general para hoy a las 6 P. M.

Sindicato Blanco de Empleados.— A junta general ordinaria para mañana a las 7.30 P. M.

Confederación de los Sindicatos Blancos de Chile.—A la comisión de propaganda para hoy a las 6.30 P. M.

Jabon Balsámico
es el mejor

Sindicato Blanco de Chauffeurs.— A junta general para hoy a las 9 P. M.

Centro de Estudios Sociales Luz y Progreso.—A junta general para hoy, a las 8 P. M.

Sociedad de Artesanos La Unión. —A junta general para el Domingo, a las 3 P. M.

Federación de Chauffeurs de Chile.—A sesión de Directorio, ordinaria, para hoy, a las 9 P. M., en Mapocho 1170.

Unión de Comerciantes y Agricultores.—A junta general extraordinaria para hoy, a las 4 P. M.

Conjunto Artístico René Hurtado Borne.—A ensayo para hoy, a las 8.30 P. M.

Centro Cultural y Deportivo Arturo Prat.—A sesión de Directorio para hoy, a las 6 P. M.

Unión Sindical de Empajadores de Damajuanas.—A todos los que pertenecen a esta Sociedad, a una Conferencia que dará el señor José Sánchez, a las 7.30 P. M.

Consejo Industrial, Sección Tabacaleros.—A todas las obreras cesantes para hoy, a las 2 P. M.

Academia de Bailes Argentina.— A reunión de Directorio para hoy, a las 7.30 P. M., en los salones de este diario.

Se encarece la asistencia de todos los directores por haber asuntos de importancia que tratar, relacionados con la institución.

INDUSTRIAS Y COMERCIO

CAMBIOS BANCARIOS DE AYER

PLAZAS	Monedas	Valor de la £ a la par	Valor de la £ a la vista	CHILE 90 d.v.	CHILE vista	ESPAÑOL 90 d.v.	ESPAÑOL vista	HOLANDES 90 d.v.	HOLANDES vista	NAC. CITY 90 d.v.	NAC. CITY vista	GERMANICO 90 d.v.	GERMANICO vista	LOND. y RIO 90 d.v.	LOND. y RIO vista	FRANCES 90 d.v.	FRANCES vista
LONDRES	Libra	1	1	36.70	37.05	36.60	36.90	36.70	37.00	36.70	37.05	36.70	37.05	36.70	37.00	36.70	37.05
PARIS	Franco	25.22	81.35	0.45	0.455	......	0.455	......	0.4535	......	0.454	......	0.455	0.45	0.45¼	0.45	0.4515
HAMBURGO	Marco	24.53	—	......	......	......	......	......	0.0000003	......	......	......	0.0000005	......	......	......	......
N. YORK	Dólar	0.36	4.51½	......	8.20¾	......	8.17¾	......	8.18	......	8.19	......	8.18	......	8.18	......	8.17
ESPAÑA	Peseta	25.22	33.70	1.09	1.10	......	1.09⅝	......	1.095	......	1.09¼	......	1.10	......	1.095	......	1.105
ITALIA	Lira	25.22	105.80	0.34¾	0.35	......	0.34⅞	......	0.3485	......	0.348	......	0.348	......	0.35	......	0.3475
REP. ARG.	Nacional	25.22	—	......	2.68¼	......	2.67	......	2.67	......	2.67	......	2.675	......	2.66	......	2.66
AMBERES	Franco	25.22	99.10	......	0.37¼	......	0.37 1|3	......	0.37⅛	......	0.37¼	......	......	......	0.372	......	0.37
SUIZA	Franco	25.22	25.—	......	1.48¼	......	1.47¼	......	1.47⅛	......	1.47	......	1.485	......	1.47¼	......	1.47
HOLANDA	Florín	12.107	11.46	......	3.235	......	3.20	......	3.21	......	3.22	......	3.22	......	......	......	......
SUECIA	Corona	18.159	......	......	......	......	......	......	2.17	......	......	......	......	......	......	......	......
NORUEGA	Corona	18.159	......	......	......	......	......	......	1.325	......	......	......	......	......	......	......	......
BOLIVIA	Boliviano	10.—	......	......	......	......	2.62	......	......	......	......	......	......	......	......	......	2.62
DINAMARCA	Corona	18.159	......	......	......	......	......	......	1.49	......	......	......	......	......	......	......	......

CAMBIO BANCARIO: $ 36.70.—COMERCIAL: $ 36.60

1 DOLAR: $ 8.20¾; 1 FRANCO: 0.45; 1 PESETA: 1.09; 1 LIRA: 0.34¾; 1 NACIONAL ARGENTINO: 2.68¼

PREMIO DEL ORO: 184.80%.—UN PESO PAPEL VALE: 6 17|32 d.

BOLSA DE COMERCIO

Movimiento

Con bastante actividad se desenvolvió el mercado de valores, durante ambas ruedas de ayer.

Las transacciones de bonos, muy repartidas entre diversos tipos, apenas alcanzaron a una cifra regular. En cambio, los papeles mineros se vieron movidos, sobresaliendo: Marta, Salvador, Llallagua, Chacaltaya, Vacas, Huanuni y Araca. En menor escala, pero en lotes importantes, se transaron Monte Blanco, Tres Puntas, Disputada, María Francisca, Caylloma, Oploca, Aconcagua, Minera y San Bartolo. Entre las petrolíferas se movieron Rafaelitas y Petróleos, en lotes de consideración. Las negociaciones restantes fueron de Banco de Chile, Electricidad Industrial, Gas de Santiago y Club Hípico.

Como en días anteriores, los precios no han denotado una tendencia bien definida, pues mientras unos bajan, otros suben en más o menos igual proporción.

FLUCTUACIONES

Subieron

Hipotecario Nacional 4; Hipotecario Valparaíso 1|4; Araca 2; Huanuni 1 1|2; Oruro 1|4; Pargas 1; Salvador 3|4; Tocopilla 1|4; Tres Puntas 1|4; Vacas 1|4; Antofagasta 1|2; Nueva Castilla 3|8; Gas Santiago 1|4; Rafaelitas 1|4.

Bajaron

Caja 8-1|2, 1|8; Caylloma 1|8; Chacaltaya 1 1|4; Disputada 3|4; Marta 1|8; Oploca 2; Bartolo 1|2; Totoral 1|8; Chilena de Salitres 1|2; Perfetti 1|8; Electricidad 1 1|2; Envases y Enlozados 3|4; Club Hípico 400; Petróleos 0.02 1|2.

OPERACIONES DE AYER

Primera rueda

150 Bco. Chile, 216.
350 Marta Set. 20, 8.
41000 Caja 8-1|2, 100 1|8.
1200 Rafaelitas Set. 20, 7 1|4.
1 Club Hípico, 10,600.
37800 Caja 8-1, 100 1|2.
100 Minera, 29 1|2.
20000 Caja 7-1, 94.
300 Aconcagua Set. 20, 6.
24000 Hip. 8-1, 100 1|8.
300 Tres Puntas Oct. 4, 6.
150 Electricidad, 84.
200 M. Fca. Set. 20, 5 3|4.
2000 Petróleos, 3|8.
500 Salvador Oct. 4, 60.
500 Salvador Set. 20, 59 3|4.
3400 Salvador Oct. 4, 60 1|4.
100 Huanuni Oct. 4, 61 1|2.
100 Huanuni Oct. 4, 62.
500 Caylloma Oct. 4, 4.
300 Disputada Set. 20, 64 1|2.
300 Vacas Oct. 4, 12.
400 Vacas Set. 20, 12.
100 Huanuni Oct. 4, 62 1|2.
100 Oploca Set. 20, 139.

Segunda rueda

34 Gas, 55 1|2.
300 Francisca Oct. 4, 5 3|4.
200 Tres Puntas Oct. 4, 6.
500 Araca Oct. 4, 135.
1000 Huanuni, Oct. 4, 63.
10000 Caja 8 1|2, 100 1|8.
600 Bartolo Oct. 4, 7 1|2.
160 Electricidad, 83 1|2.
2000 Hip. 8-1, 100.
100 Oploca Oct. 4, 140.
500 Llallagua Oct. 4, 415.
1900 Chacaltaya Oct. 4, 16.
600 Llallagua, Oct. 4, 416.
100 Oploca Set. 20, 139 1|2.
10000 Caja 8-1, 100 3|4.
200 Araca Oct. 4, 136.
500 Marta Oct. 4, 7 7|8.

Jabon Balsámico es el mejor

Catres, Colchones, Sommiers, etc.

Consulte usted los bajos precios en el depósito central

Ahumada 28-32

TELEFONO INGLES 489

Set. 8

COMPAÑIA CHILENA DE ELECTRICIDAD LIMITADA

Se comunica a los señores Accionistas de la "COMPAÑIA NACIONAL DE FUERZA ELECTRICA" que suscribieron parte del capital de £ 500,000, de la Compañía Chilena de Electricidad Limitada, suscrición a que tenían derecho en virtud de los acuerdos vigentes, que las acciones ordinarias y "debentures" que corresponden a las sumas suscritas, están a disposición de ellos en las Oficinas del Banco de A. Edwards y Cía., de Valparaíso, y en las Oficinas de la Compañía Chilena de Electricidad, Limitada, en Santiago.

Santiago, 1.o de Setiembre de 1923.

R. F. Hayward
GERENTE GENERAL

PRECIOS DE COMPRADOR O VENDEDOR AL TERMINAR LAS RUEDAS

TITULOS	COMPRADOR Cantidad	COMPRADOR Precio	VENDEDOR Cantidad	VENDEDOR Precio
BONOS				
Caja 8-1	20,000	100½	10,000	101
Caja, 8-1|2	40,000	100	54,000	100⅛
Hipotecario 8-1	20,000	100	....	....
Garantizador 8	15,000	92	....	....
Garantizador 8 (1914)	....	....	2,000	95
Nacional 8-1	8,000	96	....	....
Municip. Privil. 8	22,000	84½	7,000	85
BANCOS				
Chile	90	216	....	....
Español	....	....	100	150
Hipotecario	....	....	4	720
Nacional	600	100½	....	....
Nacional, Set. 20	60	101	....	....
MINERAS				
Aconcagua Set. 20	....	....	300	6
Araca, Oct. 4	100	136	100	137
Caylloma, Oct. 4	500	4	500	4⅛
Colquirí, Oct. 4	....	....	1,000	5
Condoriaco, Oct. 4	....	....	100	22
Chacaltaya, Set. 20	100	15¾	....	....
Chacaltaya, Oct. 4	....	....	100	16
Dichas, Set. 20	500	23½	....	....
Disputada, Set. 20	300	64½	200	65
Domeyko, Oct. 4	500	2¾	....	....
Espino, Set. 20	500	3⅜	....	....
Espino, Oct. 4	....	....	500	3½
Huanuni, Octubre 4	100	63¼	100	64
Llallagua, Oct. 4	100	415	200	416
Francisca, Oct. 4	200	5¾	....	....
Francisca, Set. 20	....	....	200	5⅞
Marta, Oct. 4	1,000	7⅞	1,000	8
Minera, Oct. 4	500	29⅝	....	....
Minera, Set. 20	200	29⅜	1,000	29½
Monte Blanco, Set. 20	....	....	100	16¼
Nueva Elqui, Oct. 4	200	12¼	....	....
Nueva Elqui, Set. 20	....	....	100	12½
Oploca, Set. 20	100	139½	....	....
Oploca, Oct. 4	....	....	100	141
San Bartolo, Oct. 4	1,000	7½	....	....
Salvador, Oct. 4	500	60	200	60¼
Tocopilla, Set. 20	100	107½	....	....
Totoral, Set. 20	500	8¾	....	....
Tres Puntas, Oct. 4	200	5⅞	500	6
Vacas, Oct. 4	500	12¼	....	....
Vacas, Set. 20	....	....	200	12¼
SALITRERAS				
Chilena, Oct. 4	500	16	....	....
GANADERAS				
Loma Blanca	....	....	200	107
Tierra Fuego	....	....	75	112½
Vallenar	8	46	....	....
VARIAS				
Industrial de Catres	500	23	....	....
Cemento	....	....	100	45
Cervecerías, Set. 20	200	43	....	....
Electricidad	....	....	150	83½
Gas	12	55¼	20	55½
Malvoa, Set. 20	300	11⅝	....	....
Tejidos El Salto	....	....	100	154
Viña	....	....	100	33¼
Vidrios	200	105	....	....
Club Hípico	....	....	1	10,600
Telégrafo	100	46	....	....
Transportes	100	45	....	....
Tattersall	....	....	250	75
Tabacos, Oct. 4	....	....	100	84
PETROLIFERAS				
Nacional de Petróleos	....	....	200	0.40
Rafaelitas, Set. 20	500	7¼	500	7¼
Rafaelitas, Oct. 4	500	7⅜	....	....
SEGUROS				
La Nacional	....	....	10	800
La Santiago	50	360	50	400
CIERRE, A LAS 5 P. M.				
Cambio	....	**36.40**	....	**36.60**
Oro	....	**184.50**	....	**184.80**
Libras por Oro	....	**12.70**	....	**12.80**
Salvador, Oct. 4	....	60½	....	....
Mineras, Oct. 4	....	29½	....	....
Marta, Oct. 4	....	7⅞	....	....
Tocopilla, Oct. 4	....	108¾	....	....
Llallagua, Oct. 4	....	....	....	....
Oploca, Oct. 4, transacción	....	....	....	413
Caylloma, Oct. 4	....	140	....	....
Tres Puntas, Oct. 4	....	4	....	....
San Bartolo, Oct. 4	....	....	....	6
Chacaltaya, Oct. 4	....	....	....	7
Rafaelitas, Oct. 4	....	....	....	15½
	....	7½	....	....

OPERACIONES EN VALPARAISO

Primera rueda

500 Llallaguas Oct. 4, 419.
1000 Puntas Oct. 4, 5 1|2.
1100 Vacas Oct. 4, 12.
900 Vacas Set. 20, 12.
310 Gas de Valp., 101.
1000 Rafaelitas Set. 20, 7 1|4.
250 Envases, 9 1|4.
500 Gaticos Set. 20, 8 5|8.
200 Oruro Oct. 4, 19 3|4.
100 Puntas Set. 20, 5 3|4.
1150 Envases Set. 20, 9 1|2.
200 Chilena Set. 20, 16.
300 Disputada Set. 20, 64 1|4.
800 Huanuni Oct. 4, 62.
500 Envases Oct. 4, 9 1|2.
100 Llallagua Oct. 4, 418.
500 Totoral Set. 20, 3 3|4.
100 Oplocas Oct. 4, 141 1|2.

Segunda rueda

200 Llalagua Oct. 4, 416.
100 Antofagasta Set. 20, 55 1|2.
300 Pargas Set. 20, 8.
10 Huanuni Oct. 4, 63.
100 Salvador Oct. 4, 60 1|4.
1000 Tres Puntas Set. 20, 5 3|4.
100 Castilla, Oc. 4, 19 3|8.
2000 Caja 8-1, 100 1|4.
1000 Huanuni Oct. 4, 63 1|4.
14000 Hip. Valp. 8-1, 96 1|4.
400 Chañarcillo Oct. 4, 5.
200 Chacaltaya Oct. 4, 16.
10000 Caja 7-1, 94 1|4.
500 Vacas Set. 20, 12 1|4.

300 Perfetti Oct. 4, 15.
100 Llallagua Oct. 4, 415.
100 Llallagua, Set. 20, 413 1|2.

CAMBIO

1.a rueda: Vendedor 36.60; comprador 36.40.

2.a rueda: Vendedor 36.60; comprador 36.40.

ORO

1.a rueda: Vendedor 185.80; comprador 185.50.

2.a rueda: Vendedor 185.00; comprador 184.50.

LIBRAS POR ORO

1.a rueda: Vendedor 12.90; comprador 12.70.

2.a rueda: Vendedor 12.80; comprador 12.70.

VALOR DE LA £ EN DOLARES

Los Bancos que a continuación se indican, fijaron las siguientes cotizaciones en oro americano:

Chile	4.51⅛
Anglo Sud-Americano	4.51¾
National City	4.51¼
Francés de Chile	4.51⅛
Londres y Río de la Plata	4.52
Holandés	4.52

COTIZACIONES DE METALES

Cablegrama sobre cotizaciones de metales correspondiente al día de ayer:

Estaño, £ 200.5.0 al contado; subió £ 2.5.0. A plazo, £ 201.10.0; subió £ 2.10.0.

Cobre Standard, £ 64.5.0 al contado. No varió. A plazo £ 65.0.0; no varió.

Plata, 31 1|4 d.; subió 1|16.

BOLSA COMERCIAL DE CHILE

Primera rueda

30000 Caja 8-1|2, 99 7|8.
10 Gas, 55.
700 Marta 8, Oct. 4.
500 Marta, 8, Set. 20.
500 Elqui, 12 3|4, Set. 20.
2000 Quilicura, 1.65, Set. 20.
500 Santo Cristo, 6 1|2, Set. 20.
1200 Tres Puntas, 6 1|8, Set. 20.
100 Tres Puntas, 6 3|8, Oct. 4.
540 Marta, 7.80, contado.
1000 Caja 8-1, 100 1|4.
500 Marta, 7 3|4, P. H.
1000 Marta, 7 7|8, Set. 20.
1000 Tres Puntas, 6 1|4, Oct. 4.
100 Yaco, 4 1|2, contado.
2000 Quilicura, 1.40, Set. 20.
300 Tres Puntas, 6 1|8, Oct. 4.

Segunda rueda

500 S. Bartolo Oct. 4, 7 1|2.
1500 T. Puntas Oct. 4, 6 1|4.
1000 S. Cristo Set. 20, 6 1|2.
100 Petróleos, 0.45.
3500 Martas Set. 20, 7 3|4.
500 Caylloma, Oct. 4, 4.
1000 T. Puntas Set. 20, 6 1|4.
100 Salvador, 60.
100 Salvador, Set. 20, 60.
500 Marta, Set. 20, 7 7|8.
1000 Marta Oct. 4, 8.
15000 Cacheuta Oct. 4, 0.65.
2000 Espino Set. 20, 3 1|2.
1000 Espino P. H., 3.45.
700 T. Puntas Oct. 4, 6 3|8.

MATADERO PUBLICO

ENCIERRA DE HOY

Ganado mayor		Ganado menor	
Bueyes	54	Corderos	609
Novillos	110	Cerdos	362
Vacas	169	Cabros	0
En vara	72	Terneros	83
Total	405	Total	1054

PRECIOS DE LAS CARNES

		Kilo		
Carne buey	1.a	1.40	a	1.45
Id. Id.	2.a	1.25	a	1.35
Id. Id.	3.a	0.60	a	1.10
Carne novillo	1.a	1.42	a	1.48
Id. Id.	2.a	1.30	a	1.40
Id. Id.	3.a	0.60	a	1.10
Carne vaca	1.a	1.42	a	1.48
Id. Id.	2.a	1.30	a	1.40
Id. Id.	3.a	0.60	a	1.10
Carne cordero	1.a	2.70		
Id. id.	2.a	2.40	a	2.60
Id. id.	3.a	1.80	a	2.20
Carne oveja	1.a	2.00	a	2.20
Id. id.	2.a	1.70	a	1.90
Id. id.	3.a	1.30	a	1.60
Carne cabro	No hubo			
Carne cerdo	1.a	1.75	a	1.80
Id. Id.	2.a	1.60	a	1.70
Id. Id.	3.a	1.30	a	1.65
Grasa en rama		1.30	a	1.65
Sebo de ovejuno		1.00	a	1.10
Cuero de buey		1.00		
Id. Id.		1.10	a	1.20
Id. Id. vaca		1.30	a	1.40
Id. id. ovejuno, docena		$ 50	a	72

NOTICIAS VARIAS

REMATE

En la segunda rueda de hoy se rematarán en la Bolsa de Comercio 100 acciones Empresa Carbonífera Coquimbo. 50 Accs. Tej. El Salto en lotes de 10 con derecho al total, 80 Accs. Cía. Industrial El Volcán, 47 Accs. Domeyko. 5 Accs. Salvador, 1. Acc. Antofagasta 100. Caja 6-10|0 año 1904, 100 Caja 6-10|0 año 1905 y 500 Caja 8-1 o|o año 1910.

EXPORTACION DE LANAS DE AUSTRALIA Y NUEVA ZELANDIA

Según un informe oficial que acaba de publicarse, en el último mes de Julio fueron exportados 47,000 fardos de lana de Australia y 14,000 de Nueva Zelandia.

Estas cifras indican una disminución de 142,000 fardos para Australia y 20,000 para Nueva Zelandia en comparación con la exportación de Julio del año anterior.

EXPORTACION DE TRIGO NORTEAMERICANO

El departamento de Comercio anuncia que en el curso de la semana anterior se exportaron 4,430 mil bushels de cereales y que en la semana procedente, las exportaciones habían alcanzado a 4,761,000 bushels.

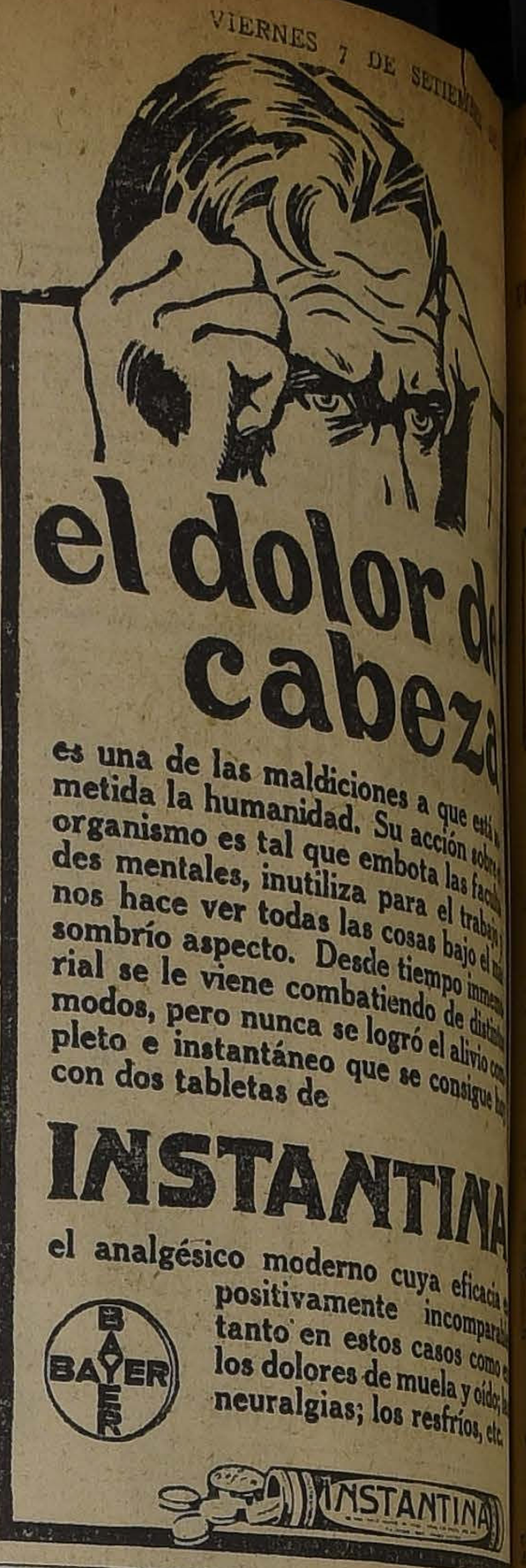

el dolor de cabeza

es una de las maldiciones a que está sometida la humanidad. Su acción sobre el organismo es tal que embota las facultades mentales, inutiliza para el trabajo y nos hace ver todas las cosas bajo el más sombrío aspecto. Desde tiempo inmemorial se le viene combatiendo de distintos modos, pero nunca se logró el alivio completo e instantáneo que se consigue hoy con dos tabletas de

INSTANTINA

el analgésico moderno cuya eficacia es positivamente incomparable tanto en estos casos como en los dolores de muela y oídos, las neuralgias; los resfríos, etc.

BAYER

INSTANTINA

TRIBUNALES DE JUSTICIA

MOVIMIENTO HABIDO EN 6 DE AGOSTO DE

CORTE SUPREMA

El Tribunal se ocupó de las causas en acuerdo.

Falladas de acuerdo:

Germán Fuenzalida contra Armando Echeverría y otros, sin lugar la forma; Redactor señor Santa Cruz; y Luis Campusano y otro con Augusto Ouvrard O., sin lugar fondo. — Redactor señor Donoso Grille.

Borrador de sentencia:

El señor Anguita entregó en la causa de Casa de María con Casa Talleres de San Vicente.

CORTE DE APELACIONES

1.a Sala. — 1. Evaristo Rivera con Manuel Pertuzé, sin tribunal. — 2. Juan Antonio Poblete y otros, nombramiento de curador, ad-litem, sin tribunal. — 3. Juan Sanguinetti, manifestación de la mina Las Tres Marías, suspendida. — 4. Juan Sanguinetti, manifestación de la mina Hércules, suspendida. — 5. Pedro Guzmán con Caja de Crédito Hipotecario y Luis A. Guzmán, trámite. — 6. Antonio Readi y hermanos con Germán Horts, confirmada. — 7. José Manuel Acevedo con Alberto Salas C. y otros, suspendida. — 8. José Miguel Poblete, recurso de hecho, suspendida. — 9. Navarro y Martínez, reclamo de patente, ha lugar. — 10. Jacinto Sánchez, reclamo de patente, ha lugar. — 11. Juan Ugarte con José Ramón Campos, suspendida. — 12. José Ignacio Bravo con Ramón Campo T., sin lugar; 13. Banco de la República con Neftalí Urzúa, confirmada. — 14. — Sociedad Agrícola de Ñuble y Rupanco, inhibitoria, figuran como parte Ramón Lantaño, suspendida.

Secretario, el señor Alcalde.

Alegaron: don Rafael Lorca con don Alfredo Luvin, en la 6.a; don Washington Bannen, con don Desiderio Bravo, en la 9 y 10; don Ramón Campos (parte), por la revocación, en la 12; don Jorge Orrego con don Alfredo Urzúa, en la 13.

Fallada de acuerdo. — W. Lihn con G. Attienza.

2.a Sala. — Relator, señor Mac Iver. — 1. Compañía de Seguros La Vasconia contra L. Villarroel, sin tribunal. 2. José E. Riffo rriles del Estado, cia. 3. Juan Terrap Ariztía. Pendiente.

No vistas las demás.

Fallada, confirmada 5.a de ayer.

Alegaron:

En la 2.a don Carlos don J. Riffo A.

En la 3.a, don Francis co ndon Ernesto Arteaga.

En la continuación lari con don Emilio

3.a Sala. — Jueves nales. — 1. Francisco otros con Caja de Crédito y otros, es parte tó de la Recoleta bunal. — 2. Fisco labella, sin tribunal. Seguros La Hormiga ra, suspendida. — Alejandro y Luis Osvaldo Sotomayor, lomón Zahir con Chile, suspendida.

Agregada, contra otros, confirmada.

Secretario, el señor

Don Maximiliano don Alberto Pizarro

De acuerdo: M. Echeverría, confirmada Rojas de G., casada.

4.a Sala. — Relator Campos. — 2. Juan Vicuña, acuerdo. — rez con Domingo dida efectos. 9. Julia Javier Bustamante,

No vistas las demás.

Fallada agregada.

Contra Pablo Lizana bada.

Fallada de acuerdo. mus, autorización, clamo de patente Shoe Machinery, ha lugar.

En acuerdo. — Moreno Hermanos

Alegaron: en la Alejandro Geeck Cross nardo Solar Avaria. Rafael Moreno, 2.a, don Blas Gallo Schweitzer.

CORREAS
— DE —
SUELA
Y DE —
BALATA
Ofrecen a precios bajísimos
Ducher y Bonnefoy
AHUMADA 118

Empresa de Agua Potable de SANTIAGO

SE AVISA AL PUBLICO que desde el 3 de Setiembre del presente año, la Oficina de esta Empresa permanecerá abierta para atender al público diariamente de 1 a 6 P. M., menos los días Sábados que estará abierta de 9 a 12 M. Los reclamos urgentes, por falta de agua o deficiencias del servicio, fuera de las horas indicadas, pueden hacerse por teléfono N.o 1384 o en los Talleres de la Empresa, Delicicias 1133.

EL SECRETARIO

7-8

AVISO A LOS TENEDORES DE LOS BONOS DE LA COMPAÑIA CHILENA DE ELECTRICIDAD LIMITADA

Desde el 1.o de Setiembre de 1923 el Banco de Chile, Oficina de Santiago, pagará intereses a razón de cuatro por ciento por seis meses sobre el cupón número cuatro de los "Debentures" emitidos por la Compañía Chilena de Electricidad Ltda. Este aviso se refiere únicamente a Bonos N.os A. 03733 - A. 03971 y B. 05893 - B. 06500).

Santiago, 31 de Agosto de 1923.

EL DIRECTORIO

S-8-S

CASAS CENTRALES

muy confortables, bien asoleadas, en un piso, recién reparadas, se ofrecen:

SANTO DOMINGO
1219 AL 1227

CONTINUA LA REALIZACION
de la Empresa Liquidadora de
Menaje, Lozas y Cristales
SAN DIEGO 420 al 424

8-19

LOS RESGUARDOS DE CORDILLERA

MINISTRO DE HACIENDA, SE PROPONE ENTREGARLOS AL CUERPO DE CARABINEROS

sde hace algún tiempo, el Go- no ha venido preocupándose de trar el medio de evitar la re- ión de los fraudes en los res- rdos de cordillera, por contra- do, ya sea de animales o de aderías.

El Ministro de Hacienda, señor Subercaseaux, ha estudiado un proyecto que, a más de representar una fuerte economía en los gastos públicos, aseguraría un buen servicio.

El señor Subercacsaux se propondría entregar al Cuerpo de Carabineros los servicios que hoy tienen a su cargo los empleados de Aduanas en los resguardos cordilleranos.

Con este motivo, ha pedido los informes del caso a la Superintendencia de Aduanas y a la Comandancia General del Cuerpo de Carabineros, antes de proceder a dar forma al proyecto que deberá enviarse al Congreso.

COMPRE SU SOMBRERO
— EN LAS —
SOMBRERERIAS ROSENBLITT
S—30

CORTE DE APELACIONES

POR ACUERDO DEL TRIBUNAL, SE EFECTUARAN TRIBUNALES PLENOS LOS DIAS MARTES Y JUEVES, A LAS 10 DE LA MAÑANA, DURANTE EL HORARIO DE INVIERNO

En una reciente reunión, la Corte de Apelaciones de Santiago, se ocupó detenidamente acerca de los días en que esa corporación deberá en lo sucesivo celebrar sus reuniones plenarias.

En dicha sesión se acordó que esas reuniones se llevarán a efecto normalmente dos veces por semana, fijándose para ello los días Martes y Jueves, a las 10 de la mañana.

Este horario para los tribunales plenos se mantendrá durante el período de Invierno, en que actualmente está la Corte, debiendo modificarse en el mes de Noviembre, en que se iniciará el de Verano, que debe principiar a regir ese mes.

EL PELIGRO DE LOS CHEQUES FALSOS

UNA ADVERTENCIA A LOS COMERCIANTES

Andan circulando en el comercio unos cuantos cheques contra el Banco de Chile con los cuales se están efectuando algunas estafas.

Esos cheques son girados por un sujeto que se firma Luis Donoso L. o Luis Lira S. y pertenecen a un libreto antiguo de aquellos que tenían impresos en cada hoja el impuesto respectivo.

En poder de la Sección de Seguridad se encuentran los cheques correspondientes a la siguiente numeración que corresponden al citado libreto: N.o B 268180, N.o B 268181 y N.o B 268183.

Con estos cheques falsificados fueron engañadas varias personas, entre ellas algunos comerciantes.

En la Sección de Seguridad se cree que el mismo sujeto puede aún tener algunos cheques en blanco y seguir estafando a las personas crédulas.

Para evitar este caso, se da la presente información que servirá de advertencia al público.

Por otra parte, la Sección de Seguridad ha iniciado las investigaciones con el objeto de dar con el paradero del sujeto autor de las estafas denunciadas a fin de ponerlo a disposición de la justicia, con el cuerpo del delito.

L MISTERIO DE LAS CAJITAS DE AGUA

ER ES RECONOCIDO EL CADAVER DE LA JOVEN ENCONTRADA EN ESE LUGAR

En nuestras últimas ediciones hemos estado ocupando del ver de una joven encontrado el lugar denominado Las Ca- de Agua, por Ismael Gatica s, ayudante del mayordomo rgado de la custodia de esos ales.

El hallazgo ocurrió a las 3.40 la tarde del Martes último y e esa fecha el cadáver no ha podido ser identificado.

El resultado de la autopsia ha de una enfermedad sufrida la joven, la que bien podía ería inducido al suicidio.

El misterio que rodeaba a este asunto se ha descorrido en parte, pues en la tarde de ayer el cadáver de la joven fué reconocido como el de María Cristina Guzmán.

La joven María Cristina se hallaba empleada en una casa particular del Parque Forestal y el día de su desaparecimiento había salido con el pretexto de hacer algunas diligencias, pero nadie la vió más.

Las publicaciones que hiciera nuestro diario y las indicaciones que diera respecto de las ropas que usaba la joven, las que estaban marcadas con una letra M., llevaron a las personas que la conocían la sospecha de que fuera María Cristini de quien se hablaba.

Y estas mismas personas fueron las que reconocieron el cadáver y las que dieron cuenta a la policía.

Ayer tarde, la Sección de Seguridad ordenó a un detective que continuara las investigaciones a fin de dejar en claro algunos puntos que se presentan un tanto oscuros y establecer las causas precisas de su muerte.

EJERCITO Y ARMADA

EL ADICTO MILITAR DEL JAPON CONFERENCIO CON EL JEFE DE LA DIVISION. — LOS OFICIALES PARAGUAYOS SERAN DESTINADOS HOY A CUERPOS DE LA GUARNICION

El Adicto japonés

Ayer el Adicto Militar de la Legación del Japón, pasó a dar las gracias al jefe de la División, general Cabrera, por la condolencia que este jefe le enviara al representante del Japón en nuestro país, con motivo de la catástrofe que ha azotado el territorio japonés.

Los oficiales paraguayos

En la tarde de ayer los oficiales paraguayos, vestidos de gran parada y después de saludar al Presidente de la República, pasaron a cumplimentar al jefe del Estado Mayor General, general Brieba, con quien departieron algunos momentos.

Según se nos informa, hoy o mañana debe quedar resuelta la destinación a cuerpos, de los oficiales paraguayos, habiendo ya acuerdo para que ingresen a los regimientos de guarnición en Santiago.

Junta calificadora

Ayer se reunió la Junta Calificadora de Generales, ocupándose en el despacho de diversos asuntos relacionados con la marcha de los servicios del Ejército.

Ascenso a Coronel

Ayer firmó el Presidente de la República un mensaje por el cual se solicita el ascenso del teniente coronel señor Carlos López Nieva, a coronel, en la vacante dejada con el retiro del coronel señor Julio Brownell.

6.a BRIGADA DE INFANTERIA. —A la Superioridad Militar se presentó ayer el coronel Enrique Monreal, jefe de la 6.a Brigada, de Infantería, en Concepción.

El coronel Monreal se dirigirá hoy al Sur a reasumir las funciones de su cargo.

INSTITUTO GEOGRAFICO MILITAR. — Cartógrafo de este Instituto fué nombrado el señor Gaspar Bustos Sepúlveda.

USO DE DISTINTIVOS. — Los siguientes sargentos han sido autorizados para usar distintivos por años de servicios.

Antonio Sáez R., Carlos Reimar, Eleuterio Fierro, Elizardo Valenzuela y Juan Maureira.

SOCIEDAD NACIONAL DE TIRO AL BLANCO "REGIMIENTO ATACAMA". — Por decreto de ayer se declaró disuelta dicha sociedad.

CONCURRENCIA DE BANDA. — La Comandancia General de Armas dispuso que la banda de músicos del Maturana concurra a amenizar la fiesta que se va a desarrollar en el Teatro Politeama en honor del Brasil.

PRESENTACION. — A la Comandancia General de Armas, se presentó el capitán Darío Aguirre, procedente de Viña del Mar.

¡HASTA EL 14 DE SETIEMBRE!
se reciben las soluciones para el
CONCURSO RATANPURO
$ 2,000 EN PREMIOS
¿Cuántas lentejas contiene el envase N.o 5? Las soluciones deben ir acompañadas de un envase y deben dirigirse a:
CONCURSO RATANPURO -- Casilla 14 - D -- Santiago

CRONICA POLICIAL

EN LAS OFICINAS DE LA SOCIEDAD MINERA "LA DISPUTADA"

REYENDO HABER ENCONTRADO UNA "MINA" ESTABA ACARREANDO CON TODO

Desde hacía algún tiempo se ontraba ocupado en calidad mozo en las oficinas de la So- dad Minera "La Disputada" un viduo llamado José Leiva Mo- o.

Como es natural, en las cita- oficinas trabajan varios em- dos en aquellas horas desti- as a tal fin.

Leiva era el hombre de con- za de los empleados, pero hi- bien poco por merecer tal ca- ativo.

Con la sorpresa que es de ima- rse, los empleados de "La putada" empezaron a notar desde las oficinas iban desa- eciendo paulatinamente unos ntos objetos, sin que éstos recieran a pesar de los cons- es trajines que se hacían por arlos.

Y en vez de que estos misterio- desaparecimientos cesaran, poco a poco en aumento. Pero cuando los empleados pusieron el grito en el cielo fué el día en que empezaron a tomar igual camino especies que les pertenecía.

Un día se perdió de vista un paletó, otro un sombrero y así siguieron las cosas hasta que se quejaron.

Se denunció el hecho a la policía y se iniciaron las pesquisas para dar con el prestidigitador que operaba tan estratégicamente en aquellas oficinas.

El detective encargado de investigar el caso interrogó al tal Leiva sobre las verdaderas causas que producían aquel cambio de domicilio de las especies perdidas.

Había que hablar claro y sobre todo decir la verdad, pues el asunto tenía que resolverse forzosamente en el acto.

Y Leiva habló.

Y habló tan clarito que las especies todas fueron recuperadas y él pasó a la cárcel.

JOUTARD
ES EL MEJOR CIGARRILLO

OS CABALLOS ENSILLADOS DESAPARECEN DE BUIN

SIGUEN TRANQUILAMENTE SU CAMINO HASTA LLEGAR A SANTIAGO

Don José Miranda Lizana, es vecino del pueblo de Buin a en últimamente le robaron dos allos ensillados y cuyo valor ma en $ 1,000.

sos animales los tenía el ve- de Buin en su domicilio y o tenía que ocuparlos ordenó llarlos.

Y para su mala suerte en esos mos instantes desaparecieron animales sin despedirse de na-

uando el dueño fué por ellos ncontró con que habían tomado el camino antes de tiempo.

Dió aviso a la policía de Buin de lo que le ocurría, pero las investigaciones, que se hicieron en ese pueblo no dieron resultado favorable.

Tanto los caballos como las monturas y aperos correspondientes no fueron encontrados por ninguna parte.

Pasó el tiempo y el señor Miranda se conformó con la pérdida de los animales, pues no podía luchar contra lo imposible.

Ayer por diligencias que tenía que hacer en Santiago se trasladó a esta ciudad y después de recorrer algunas calles no centrales, se encontró con que uno de los caballos de su propiedad y que había desaparecido de Buin aquella malhadada tarde, se hallaba tranquilamente a unos metros de distancia.

—Parece que me reconoce el ingrato, se dijo don José, pues ni siquiera se mueve.

Y cuando estuvo cerca lo examinó rápidamente y se convenció de que era su animal.

Interrogó a la persona que lo tenía y ésta expuso que lo había adquirido como tres años atrás en la Feria del Tattersall a un individuo cuyo nombre dió.

Y ambos de común acuerdo se dirigieron a la 11.a Comisaría, donde expusieron sus respectivos alegatos.

La Comisaría pasó ayer el parte respectivo al Juzgado del Crimen de turno, desde donde se ordenó que se iniciaran las investigaciones para establecer quién de los exponentes dice la verdad y a quién corresponde legalmente el animal.

EL SUSTO DE UN COMERCIANTE

VA A SERVIR A UN CLIENTE, Y SE ENCONTRO CON UN CADAVER

En la mañana de ayer se dió cuenta a la policía que en Meiggs esquina de San Alfonso había fallecido un desconocido.

Tan pronto como se tuvo conocimiento de este hecho, se iniciaron las investigaciones para establecer quién era el muerto y las causas precisas de su fallecimiento.

El agente encargado de estas investigaciones, después de interrogar a numerosas personas que presenciaron el fallecimiento del desconocido, pudo establecer lo siguiente:

El desconocido llegó a uno de los negocios del barrio donde pidió algo de comer.

En los mismos momentos de sentarse se notó que el hombre sufría de tiritones y poco después experimentaba el ataque que le causó la muerte.

Los dueños del negocio, alarmados con este repentino fallecimiento, procedieron a dar cuenta a las autoridades.

Allanadas las ropas del occiso, se encontró en su poder un carnet con el nombre de Samuel Pinto Soto.

Se dió cuenta del hecho al juzgado y de orden competente se remitió el cadáver a la Morgue.

Hoy se pondrá en conocimiento del juez del crimen los antecedentes que se han recogido sobre este desgraciado accidente que ha llevado a la tumba a un modesto individuo.

DESAPARECE UNA CARTERA EN UN TRANVIA 17

Y COMO EL CACO ESTABA DE MALA SUERTE, PERDIO EL FRUTO DE SU TRABAJO

El señor Augusto Vicencio Marín viajaba tranquilamente en un tranvía de la línea 17, cuando notó que había desaparecido su cartera conteniendo un billete de $ 500, otro de $ 100 y $ 600 en diferentes tipos.

El señor Vicencio sospechó en un sujeto llamado Nicolás Gatica Orellana, que viajaba junto a él y lo hizo detener por un guardián de la 6.a Comisaría.

El sujeto negó en los primeros instantes ser el autor del escamoteo, pero a pesar de todo fué conducido a la Comisaría.

En esos mismos instantes el guardián aprehensor notó que el detenido dejaba caer un billete de $ 100 el que fué recogido y entregado a su dueño.

Una vez que llegó a la Comisaría y se dió cuenta del reclamo, Gatica fué sometido a un prolijo allanamiento.

Y en sus ropas interiores apareció el billete de a $ 500, que también le fué entregado al denunciante.

Ante prueba tan evidente de que el tal Gatica era el autor del escamoteo se le dejó detenido en la Comisaría.

Ayer se pasó el parte respectivo al juzgado del crimen de turno y se puso a su disposición el sujeto detenido.

Interrogado por el juez señor Aguirre no pudo negar su culpabilidad y de orden del mismo magistrado se le siguió sumario.

contra

Una silla de montar codiciada por dos sujetos

COMO UN TARRO SIRVIO DE INOCENTE COMPLICE A LOS ASTUTOS BELLACOS

Don Cándido Rodríguez domiciliado en la calle de San Pablo es dueño de una cómoda silla de montar.

En estos últimos días notó el señor Rodríguez que su silla de montar no se encontraba en su sitio y por el contrario ésta había desaparecido.

Después de buscarla por todas partes, se convenció que la silla no estaba en casa y que había seguido tal vez a algún ratero afortunado.

Procedió a dar cuenta a la policía de este hecho y la Sección de Seguridad encomendó a los agentes señores Carlos Córdova y Alfredo Canales la misión de dar con el paradero de la silla de montar y con los autores de este escamoteo.

Y los agentes nombrados después de practicar activas deligencias, descubrieron que los autores del robo eran Armando González Gómez y Abel Vargas Vijano,, ambos empleados de la 3.a Comuna de la Policía de Aseo.

la Grippe

Estos individuos aprovecharon una ocasión en que en que retiraron la basura de la casa del señor Rodríguez para arrastrar con la montura.

¿Y en qué forma?

—En el interior de un tarro ma-

nifestaron a los agentes cuando fueron interrogados por éstos.

Confesos de su delito fueron trasladados a la Sección de Seguridad y puestos a disposición del juez del crimen señor Villagra, donde se les ha instruído el sumario respectivo.

Robo de alhajas

La señora Ana Torres de Rojas domiciliada en calle de Arturo Prat 579, dió cuenta a la Sección de Seguridad que había notado la desaparición de varias joyas de su propiedad que avalúa en la suma de $ 3,000.

Las joyas las tenía guardadas en el interior de un baúl.

La Sección de Seguridad puso el hecho en conocimiento del juez del crimen quien dió órdenes para que se iniciarán las investigaciones necesarias a fin de descubrir el paradero de las joyas.

Grippodina ⑱

LEA AL DERECHO O AL REVES
¿ALLIVAGAVILLA?
PERO COMALA TODOS LOS DIAS

"EL DIARIO DE VALDIVIA"
VALDIVIA
La más difundida circulación en las provincias del Sur. Imprenta y oficinas:
YUNGAY Esquina MAIPU
CASILLA 127
En Santiago, por tarifa de avisos, Oficina de "La Nación".

LAMPARAS
PARA VELADOR
Si usted es aficionado a leer en la cama, tenemos el agrado de ofrecerle bonitos modelos de lámparas, a precios módicos.
VISITENOS Y SE CONVENCERA
Se atienden pedidos de provincia
Carr, Haynes & Cía.
CASILLA 3606, SANTIAGO, AGUSTINAS 1041 :: CASILLA 2769

CHAMPAÑA
IMPORTADA Y NACIONAL
VENDE:
ALFREDO BLANCHARD
CALLE LA BOLSA 33

AVISOS ECONOMICOS

AVICULTURA Y CULTIVOS

LINDOS BAMBUES VENDO. San Diego 1431. 10-S.

SEMILLA FLORES HORTALIZA prados, importación francesa, recibió Valenzuela. Mercado Central interior 162. Atiéndese pedido provincias. Remito lista. 9-S

EXTRANJERO NECESITA LOCAL aseado con pieza de habitación para pequeña industria. Dirigirse, casilla 4680. 7-S.

LIMONES FINOS Y MUY BONITOS vendo, a 80 pesos el mil y a 9 pesos el ciento. Purísima 240. 7-S

VENDO CANARIOS, CANARIAS. Avenida Irarrázaval 302. S-9

3,000 OLIVOS EMPELTRE, SEVILLANO, patrón semilla; naranjos, limoneros. Todos ingertados; 20,000 Eucaliptus glóbulus de 50 ctm. a 1 mt. Realiza: Merced 486. S—9

CINCUENTA HUEVOS FRESCOS, $ 11. Chacabuco 654.

AUTOMOVILES Y CARRUAJES

ESCUELA PRACTICA DE CHAUFFEURS mecánicos. Cursos rápidos, enseñanza por sus dueños, varias marcas Vicuña Mackenna 448 y 446. S-15

¡OCASION, VENDO! AUTO FORD, perfecto estado. Verlo: Sotomayor 95, de 1 a 2 P. M. S-7

AUTOMOVIL NECESITO ARRENDAR para Domingos y días fiestas, meses Setiembre a Enero. Ofertas carta, Carrión 1818. A. Ruiz. S—7

$ 2,800 VENDO AUTO FORD DOS asientos, garantido. Matucana 823. S-8

ANTICIPAMOS FONDOS SOBRE automóviles y carruajes. Montepío Universal, Meiggs 49. S-17

VENDO CAMION LIVIANO EN buen estado. Copiapó 1117. 7-S.

VENDO 4 FORROS NUEVOS PARA auto 32 x 3 1|2 en $ 400 Castro N.o 528. S-7

COMPRO TODA CLASE AUTOS. Informes, a Casilla 274, Herrera. 10-S

NEUMATICOS DE OCASION, VARIAS marcas, vendemos. La Estrella Negra. San Pablo 916. S-9

VENDO AUTO ESSEX BUEN ESTADO, garantido. Verlo: Diez de Julio 444. S-7

FORD TURISMO CON PARTIDA eléctrica, muy poco uso, vendo. Río Janeiro 466. 7-S

FORD DOS ASIENTOS, BUENO vendo barato. Riquelme 918. 7-S

CARROCERIA TURISMO COMPLETA; radiador, tapabarros, etc., vendo de ocasión. Moneda 2235. 8-S

QUIERE USTED UN AUTOMOVIL de ocasión y estar garantido, cómprelo en el garage Franco Chileno de Yauffret Hermanos. Campo de Marte 47. S-S.

AUTO FORD EN BUEN ESTADO, vendo ocasión. Vicuña Mackenna 559. 7-S.

LLANTA PARA BUICK, NEUMATICO Michelin nuevo, cámara vendo ocasión. Agustinas 2487. 7-S.

RESORTES PARA AUTOS HUDSON, Chandler, Essex, Cadillac, Chevrolet ofrece Carlos Dosnitz, Huérfanos 781, oficina 14. 8-S.

AUTO FORD VENDO FACILIDADES pago. Maestranza 888. 7-S.

$ 600, GARAGE INSTALADO, CAPACIDAD 25 automóviles y toda comodidad, sobre los boxes, habitaciones para chauffeur y operarios. Doy en arriendo, haciendo contrato. Tratar: en Padura 453. 8-S

GARAJE FORD 20 PESOS MENSUALES, camiones 25 pesos mes. Lavado autos, Jofré 26. 9-S

FORD EN PERFECTO ESTADO vendo en $ 3,500. Fábrica de Cerveza. Los Leones. 8-S

AUTO SPORT FORD, MOTOR RECIÉN ajustado carrocería, todo gusto vendo Rancagua 79. S—8

$ 2,600 VENDO AUTO AMERICANO 6 cilindros, 7 asientos. Gorbea 2524.

FORD SPORT PARTIDA ELECTRICA muy poco uso vendo. República 173.

SE VENDE UN AUTO FORD EN buen estado. Tratar y verlo: Compañía 2715. 9-S

VENDO CARROCERIA FORD, USADA. Alameda 1879.

POR CONCLUSION DE NEGOCIO, vendo carretela y útiles de carnicería. Nataniel 959, pasaje. Cochrane N.o 14. 8-S

HAGO CARROCERIA PARA GONDOLAS, precios bajos, ver muestra. Huemul 1175. 8-S

SE VENDE UN TRINCHE PARA transportar mercaderías. 21 de Mayo 879. 9-S

VENDESE BICICLETA DE NIÑO de ocasión, buen estado. Avenida Seminario 248. 8-S.

RUEDAS NUEVAS PARA COCHE, carretela, carretoncito, resortes, vendo. Salas 198. S-8

LOCOMOVIL DE 10 A 15 HP., EN perfecto estado, compro. Casilla 3995. S-9

MOTO "INDIAN SCOUT" VENDO, flamante. Gálvez 249. Casa 29. 9-S

VENDESE GONDOLA MARCA COLE, 20 pasajeros. Tratar de 9 a 12 M. Dardignac 025. 8-S

COCHE BREAK, CUATRO RUEDAS con arneses, vendo de ocasión, Carnot 46. Llano Subercaseaux.

OCASION CARRUAJITO DE DOS ruedas. Vendo Ñuble 1337. 8-S.

¡BICICLETAS! — BUEN SURTIDO tengo constantemente para la venta, especialmente para señoritas y niños. Hago reparaciones de bicicletas en general; compro, vendo y arriendo bicicletas. Avenida Brasil 15. San Diego 927. Avenida Matta 888. llegar Lira. S-16

BICICLETA GRAN SURTIDO PARA señoritas, niños, caballeros, de la gran marca Alcyon, las montan los campeones europeos: Sellier, Masson, Mottiat, Vermandel; en Chile, los campeones Pau, Coll, Angulo. Véndense, Castro 141. Bertrand Tisné.

MOTO WANDERER, OCASION vendo. Moneda 1019. S-12

VENDO VICTORIA FLAMANTE con arnés, de tiro solo, libres, yegua nueva y diestra, puesta en cinco mil quinientos pesos. Tratar: de 1 a 5 Dieciocho 603. S—7

CAMION FORD CARROCERIA CERRADO, vende, Morandé 880. 10-S

COMPRO CARRUAJE LIVIANO, dos ruedas y arneces. Mandar datos y precio: San Bernardo, casilla 106. S-10

VENDO VICTORIA IMPORTADA, flamante. San Pablo 1060. 8-S

SE VENDEN DOS CARRETAS SIN resorte, en buen estado. Av. P. Valdivia N.o 27. 10-S

CARRETELA FIRME, VENDO O arriendo. Chacabuco 74. 7-S

CARRETELA Y CABALLO COMPRE Unión Americana 65. S-

CARRETONCITO PARA ALMACEN o helador, nuevo, liviano, vendo barato. Salas 198. S-

VENDO DOS CARRETONCITOS heladeros, con útiles San Diego 166. S-

VENDO CARRETELA LECHERA, con reparto y contrato de fundo, cerca de Santiago. Verla: de 1 a 2 1|2. San Pablo abajo, esquina Blanqueado.—Galvarino Rojas. 9-S

20 CARRETONEROS CON CARRET y matrícula, necesito. Delicias 3484.

VENDO 4 RUEDAS PARA CAMION 6 carretelas de cuatro ruedas. Ocasión. Romero 2823. S-

VENDO COCHE DOS RUEDAS. Jotabeche N.o 403.

VENDO CARRETON DE MANO PARA almacén. Carmen 1159.

ARRIENDOS (Necesitan)

MATRIMONIO EXTRANJERO NECESITA pequeña casa moderna, cerca Parque Forestal. Ofertas: Casilla 2901. 8-S

NECESITASE ARRENDAR PIEZA con agua y gas. Casilla 1722.

NECESITO DEPARTAMENTO Tres piezas independientes, balcón, calle central. Casilla 7590. Correo 8. S—8

NECESITO ARRENDAR LOCAL apropiado para Sociedad. Dirigirse a Miguel Prat, Tocornal 571. 9-S.

CABALLERO EXTRANJERO NECESITA pieza amoblada en casa respetable, con baño y demás comodidades. Casilla 535. 9-S

NECESITO ARRENDAR CASA DE un piso que tenga patio, para pequeña industria. Casilla 3172. S-

NECESITO ARRENDAR LOCAL con galpones, apropiado para corrales. Dirigirse indicando situación y precio. Manuel Yáñez. Casilla 133. S-

MATRIMONIO INGLES SIN HIJOS, necesita casa habitación en arriendo, bien asenda, en barrio alto. Ofertas: a H., Casilla 357. S-1

CASA CON ARBOLEDA, NECESITO. San Diego 228.

ARRIENDOS (Ofrecen)

CASA EN ALTOS, RECIEN CONCLUIDA. Avenida Independencia 2989, al llegar a Lo Negrete, arriendo en $ 180. Tratar en Lira 239. S-30

SE ARRIENDA UN DEPARTAMENTO muy central. Monjitas 368. S-1

ARRIENDO DEPARTAMENTO. Rosas 1354. 7-S

ARRIENDO CASA MUY CENTRAL en Marcoleta 465. Tratar, Santa Rosa 329. 7-S.

ARRIENDO PIEZAS CON O SIN muebles caballeros, señoras sin niños. Morandé 597. 7-S.

$ 250 ARRIENDO CASA, OCHO piezas, fuera de servicio, dos patios, luz eléctrica, Av. Central N.o 163, paradero San Joaquín, tranvías a San Bernardo. Tratar calle Meiggs N.o 66. 12-S

ARRIENDASE TRES PIEZAS con patio y luz. Moneda 2349. Llaves y tratar: Santo Domingo 2430, de 12 a 2. S-7

$ 600 ARRIENDO CASA GRANDE, numerosas habitaciones, tres patios. Carmen 79. 8-S

CASA - QUINTA ARRIENDO $ 250, rebaja contrato largo, llaves: Prado N.o 1450. Providencia, tomando carros de caballos Plaza Italia.

CHALET CON UNA CUADRA TERRENO, totalmente plantado, cerca carro, arriéndase. Tratar: San Diego N.o 2366. S—9

ARRIENDO PIEZAS O DEPARTAMENTOS. Eyzaguirre 844. S—9

INDUSTRIALES, GALPON CON Sequión arriendo. Providencia 1294. S—9

PIEZA, DEPARTAMENTO ARRIENDASE. San Isidro 95. S—9

SE ARRIENDAN PIEZAS CON O sin muebles, a caballeros solos. Tarapacá 645. 9-S

ARRIENDO SITIO SITUACION Comercial, prefiero Providencia. Huérfanos 761, Of. 6.

ARRIENDASE CITE NUEVE PIEZAS, dos departamentos interiores y dos a la calle para negocio. Avenida Errázuriz 2980. Razón: Portal Mac Clure 459. 9-S.

ARRIENDO DEPARTAMENTO cuatro piezas a la calle, casa todo confort, sin pensionista. Arturo Prat 365.

ARRIENDO LOCAL GARAGE O negocio, agua, luz eléctrica. Arturo Prat 365.

ARRIENDO CASA ASEADISIMA 5 piezas fuera servicios, galería, hall, electricidad, gas. Santa Rosa 682. Verla 2 a 6.

ARRIENDASE CASA BAJOS. 10 piezas, con garage. Alameda 2277. Llaves 2259. 9-S

$ 80 CASA TRES PIEZAS, FUERA dependencias, toda comodidad. Nataniel 1948. 8-S

FAMILIA RESPETABLE ARRIENDA departamento. Calle Cóndor 772. 10-S

ARRIENDO DEPARTAMENTO INDEPENDIENTE, ocho grandes piezas, dos patios, cuarto baño. Serrano 735. Canon: $ 260. 8-S

ARRIENDO CASA FLAMANTE, Castro 761; nueve piezas, lindo hall, dependencias. Verla diariamente dos a cuatro. Tratar su dueño: Ministerio Justicia, Gendarmería. 11-S

$ 290 ARRIENDO CASA SAZIE 2538, seis buenas piezas, dependencias, 2 patios, luz eléctrica. Verla: 1 a 5. S-7

NICE TWO STOREY HOUSE, 4 bedrooms, bath, hall, dinning room, and dependences. Gas and electric light. Delivery by end of month. Visible all day. Rancagua 70, corner Albion. S-1

ARRIENDO PIEZAS CON, SIN pensión, una con muebles. San Diego 291. S-7

SE ARRIENDAN TRES CARROS planos. Tratar: Huérfanos 1059, 2.o piso, oficina N.o 1. S-7

165 PESOS ARRIENDASE CASA. Sotomayor 310. Tratar: San Pablo 2701. S-9

$ 600 ARRIENDASE ESPACIOSA casa altos frente Portal Edwards. — Alameda 3059.

ARRIENDASE BUENOS LOCALES comerciales y centrales. Llaves: Pasaje Matte 40. 8-S

ARRIENDO DEPARTAMENTO DOS piezas galería, independientes, cocina, con sin muebles. Rosas 1340.

$ 210. ARRIENDASE ALTOS CITE, San Pablo 2249. Tratar: Casa 5. 9-S

ARRIENDO UNA O DOS PIEZAS, luz, muy cerca del centro. Ricardo Santa Cruz 781. 8-S

SE ARRIENDA UN DEPARTAMENTO. Lillo 516.

ARRIENDO LINDA CASA CENTRAL, con toda comodidad. Calle San Martín 890.

$ 350 ARRIENDO CASA EN BAJOS, 6 piezas habitación, 4 servicio, dos patios, jardín, parrón, gallinero, electricidad. Rosas 2074.

120 PESOS ARRIENDO CASITA 4 piezas. Seminario 531. 9-S.

ARRIENDO PIEZAS, MAPOCHO 4815, higiénicas baratas, obreros, y un departamento. S-7

CASA FAMILIA DA PENSION, pieza, $ 100. Libertad 170. S-7

ARRIENDO DOS PIEZAS, LUZ, con sin muebles, casa familia. Delicias 2542.

$ 200 ARRIENDO CASA 5 DEPARTAMENTOS bajos. Campo Marte 215.

PIEZA AMOBLADA. SERRANO 166. 8-S

SE ARRIENDA UNA PIEZA A LA calle, con o sin pensión. Cochrane 192. 8-S

ARRIENDASE COMODA Y ELEGANTE casa en altos, recién construída, baño, luz eléctrica, gas, siete piezas, Santa Elena 859, inmediata a Diez de Julio. Tratar: Angamos 270. 8-S

$ 130, $ 80, $ 60 ARRIENDO BUENAS casitas declaradas higiénicas, de 2, 3 y 5 piezas, con luz eléctrica. Victoria 509, frente Tracción Eléctrica.

ARRIENDO CASA MATRIMONIO, apropiado sastre, entre carros. Coquimbo 765. 9-S

$ 98-103 ARRIENDASE CASA aseadas en la cité higiénica de San Francisco 228, que dista tres cuadras del Centro. 7-S.

$ 225 ALMACEN CON CASA DE 5 piezas, patio, luz eléctrica, en barrio comercial, calle Eleuterio Ramírez 752. Tratar, Guzmán, Silva y Cía.—Huérfanos 1243. 7-S.

DEPARTAMENTO INDEPENDIENTE, vista cerro, arriendo barato. Moneda 647. 7-S.

ARRIENDANSE PIEZAS AMOBLADAS, con luz eléctrica, precios moderados. Esmeralda 636. 9-S

$ 200, DOY EN ARRIENDO CASA asoleada, flamante y central. Tratar: en calle Padura 453. S-8

ARRIENDO DEPARTAMENTO central, 3 piezas o separadas con o sin pensión. Recoleta 409. 8-S

$ 30, ARRIENDO PIEZAS. ROSARIO 906. 7-S

ARRIENDASE DEPARTAMENTO de dos piezas y baño, con pensión, a matrimonio o señora con hija. Delicias 2450. S-7

$ 170 Y 230, ARRIENDO CASAS, Vicuña Mackenna 584. Tratar: Administración. 7-S

ARRIENDO DEPARTAMENTO CENTRAL, balcón calle. Serrano 92. 8-S

LOCAL PARA INDUSTRIA DOS piezas, gran sitio y buena puerta para carretones. Verla y tratar: Purísima 275. 7-S

CASITAS 2 PIEZAS A $ 40; POR piezas, a 25 y 15 pesos, arriéndanse a familia sin niños. Víctor Manuel 1532. S-7

ARRIENDO OFICINA O DEPARTAMENTO para profesional. San Antonio 281. 7-S

DEPARTAMENTO SE ARRIENDA con o sin garage. Gálvez 1383. 7-S

300 PESOS SE ARRIENDAN CASAS recién construídas, a cuadra y media de la Alameda. Comedor, salón y tres dormitorios fuera de dependencias. Tratar: Nataniel 183. 8-S.

EN SANTA ROSA 615 ARRIENDASE bonito local. Tratar: 617, casita N.o 1. S—7

$ 550. ARRIENDO ALTOS MODERNOS y centrales. San Isidro 39. S—7

ARRIENDASE $ 290 ALTOS, 11 piezas, 5 balcones. Próximo Estados Unidos. Bueras 180. S-7

$ 600 ARRIENDASE GRAN LOCAL con casa habitación, apropiado para fábrica o bodega. Agustinas esquina Fontecilla. Llaves: Fontecilla 112. S-7

ARRIENDO CASA HABITACION con mucho fondo y local para negocio. Avenida Italia 1140. S-7

CASA-QUINTA SE ARRIENDA: Argomedo 369. Canon: $ 600. Tratar: de 11 a 12 y de 3 a 5. 8-S

ARRIENDO EXTENSO GALPON con bodegas. Bascuñán 945. 8-S.

ARRIENDO DEPARTAMENTO EN casa quinta. Bascuñán 945. 8-S.

ARRIENDO ESPACIOSO LOCAL con almacenes a la calle, segunda cuadra. San Diego. Canon barato. Dirigirse: casilla 3578. 8-S

ARRIENDO COMODO DEPARTAMENTO a señoras o matrimonio solos. Independencia 578. S—8

SEÑORA FRANCESA, OFRECE piezas o departamento a caballero o familia. San Antonio 347. 7-S

$ 140 ARRIENDO CASA CINCO buenas piezas, luz eléctrica; $ 80 casita tres piezas con luz, agua gratis. Pedro de Oña 115. S-7.

CASITA-QUINTA TOMO EN Arriendo dos años contrato. San Diego N.o 262. S—7

ANIMALES

COMPRO PAREJA DE CABALLOS cocheros de ocasión. Casilla 2559. S-8

GATITOS BLANCOS FINOS, VENDO Sama 1436 S—8

REALIZA CUATRO VACAS LECHERAS, escogidas. Vergara 457.

VACAS RECIEN PARIDAS, BUENAS lecheras compro continuamente. Gálvez 435.

VENDESE PERRITOS Y PERRITAS policiales finos, chiquitos. E. Ramírez 1169. 9-S.

GATO DE ANGORA NUEVO, COCINA gas, con horno, de ocasión, vendo. Riquelme 777. 9-S

VENDO VACA MUY BUENA LECHERA, recién parida. San Isidro 1071. 8S

ALHAJAS

NOVIOS. ARGOLLAS ORO 18 A 14 quilates, ofrece Relojería Sportman 30 pesos par. San Diego 730. 12-S

JOYAS CON BRILLANTES, PERLAS, solitarios, compro permanente, contado. Estado 56. S-26

ORO, PLATINO, PLATA AL PESO compro constantemente. Estado 56. *Joyería.* S-26

ESTADO 273, COMPRA: PLATINO, oro, plata, al mejor precio. 29-S

COMPRO ORO, PLATA, PIEDRAS finas, boletos de empeño, composturas de relojes, transformaciones de alhajas. Trabajos garantidos; precios módicos. San Antonio 18. 9-S.

ESTADO 273, COMPRA: PERLAS, brillantes y piedras de colores. 29-S

GRANDES OCASIONES EN JOYAS y artículos de lujo las encontrará a muy bajo precio en La Estrella Negra. San Pablo 916. S-11

NOVIOS, ARGOLLAS ORO 14 Y 18 kilates, $ 30 par. San Isidro 120. 7-S

COMPRA - VENTA VARIAS

ELERIA, CURTIEMBRE ANGORA, Betún "Essex" en frascos, excelente calidad. Suelas, cueros, pesos y medidas legítimas. Prat 189. 28-Oc-1923

¿PARA EL 18 DE SETIEMBRE quiere un lindo terno por $ 95? Visite La Estrella Negra. San Pablo 916. S-11

LANA, GRAN LIQUIDACION, A 35 pesos arroba. Curtiembre Angora.—Arturo Prat 189. Enero 1924

VENDO UN CALENTADOR DE BAÑO a gas, flecher. Marín N.o 48. 7-S

SACOS VACIOS DE UN USO, TRIGUEROS y cebaderos, compramos por grandes partidas. Dirigirse: Soc. Fábrica Nacional de Vidrios. San Diego N.o 2197. 8-S

LANA COMPRO. LLEVAR MUESTRAS. San Diego 9. S—7

HULES PARA MESAS Y BAÑOS, importados por la casa, tenemos desde $ 5 el metro. Bandera 748. 26-S

ADOR Y ARMARIO DE cantina, de ocasión. Manuel Montt N.o 2555. 8-S

PARA FIESTAS PATRIAS: GLOBOS de papel para elevar, esféricos y figuras cómicas. Gran surtido. Vendo a precio de Fábrica. Maipú número 590. S-7

CUEROS PARA TAPIZAR AUTOMOVILES y muebles, especialidad en marroquíes e imitación para maletas y cartera. Chiloé 1920. 7-S

BAÑO FIERRO ENLOSADO VENDO baratísimo y victrola con discos. San Diego 106. 8-S

RESISTENCIA CINEMATOGRAFICA, treinta amperes, cómprase. Gálvez 104. 8-S

VENDO DE OCASION UNA CARABINA Winchester, calibre 44. Purísima 272. 9-S

LEÑAS TROZADAS, PRECIO DESDE 10 quintales, talhuén, $ 12; monte 9.20; espino, 10.50. Rancagua 79. Teléfono 987. 7-S

VENDO BAÑO CON CALENTADOR a carbón y una mesa comedor. San Francisco 627. 7-S

VENDO SACOS CARBONEROS DE 1.a. Herrera 260. S-7

VENDO INSTALACION DE PELUQUERIA completa, en $ 600. San Pablo 2388. S-7

VENDO LINDA ESTANTERIA Y mostrador. San Pablo 2126. S-7

COMPRO OCASION AMORTIGUADORES grandes, tijeras. Bulnes 664. S-7

SE RECIBE ESCOMBRO, FABRICA de calzado, al fondo de la calle Constitución. Pago algo por la carretonada. 7-S

BAÑO VENDO. INDEPENDENCIA 934. 7-S.

VENDO INSTALACION SASTRERIA con derecho al local, apropiado para cualquier negocio. San Diego 180. 7-S.

OCASION UNICA, EXCUSADOS colocados, taza importada desde 100; hay un lote tazas averiadas desde 20 pesos. San Diego 2167. El Pequeño Industrial. 7-S.

VENDO DOS BILLARES, UNO americano y un nacional y varios útiles más. Inés de Aguilera 1142, Plaza de Almagro.

SE VENDE RAMA CURAGUILLA del Ramal Los Andes a $ 66 los 46 kilos. Carmen 938, L. J. S-9

VENDO BONITA INSTALACION de Cigarrería. Inés de Aguilera N.o 1142, Plaza de Almagro. S-11

CAJONES BENCINEROS, VACIOS, con lata, vendo. Carnot 46, Llano Subercaseaux.

EN BUENOS AIRES. — MARIANO Necochea Chelli, compra-vende por cuenta ajena Comisiones en general especialmente para Chile. Ofrece referencias. Casilla 605, Avenida Mayo 1437. Oct-6

MARMOLES, GRADAS GRUESAS, lozas, véndese ocasión. Santo Domingo 1245.

VENDO VIOLIN Y MANDOLINO. Recoleta 1029.

VENDO LA PRODUCCION DE MEDIA cuadra esparraguera. Tratar: Maestranza 497. 8-S

MESONES REALIZO. MANZANO 252. 9-S

VENDO COCINA EN $ 70; MESA correderas $ 80. Manuel Infante 679. 8-S

DE OCASION VENDO BONITA vidriera tendida, apropiada pastelería o paquetería. Gálvez 910. 8-S

VENDO DISCOS RECIEN LLEGADOS, baratísimos. Carrera 415. 11-S

COMPRO RELOJES DESCOMPUESTOS de bolsillo, pulsera y péndulo.—Recoleta 138.

GLOBOS DE CAUCHO "COLOSALES" por primera vez en Chile inflan 300 centímetros de circunferencia, especiales para reclames. Imprimimos cualquier anuncio. También gran surtido en 25 tamaños y formas. Escriba hoy mismo a Arturo Armaza, casilla 6094. Santiago.

SILLA MONTAR INGLESA APERADA, buena clase, vendo baratísima. Nataniel 1179. 8-S.

VENDO UN BILLAR. AVENIDA La Paz 6. S-7

ALUMINIO EN LINGOTES, VENDO. Gálvez 117. S-8

BALANZA MOSTRADOR HOWE, nuevas, cuarenta pesos. Salas 198. 8-S

REVOLVER SMITH WESSON, LEGITIMO, calibre doce, vendo barato. Salas 198. S-8

ESTANTERIA COMPLETA, NEGOCIO despacho con y sin derecho llave, canon bajo vendo. Molina 612.

COMPRO LUSTRIN DOS, TRES asientos. Independencia 264. 8-S.

LENTES FOTOGRAFICOS FINISIMOS, modernos, varias marcas y tamaños, con poco uso, véndese ocasión. Estado 252, altos. 9-S.

SE VENDE CUNA CON COLCHON, 40 pesos. Serrano 663. 8-S

COMPRA - VENTA NEGOCIOS

SE VENDE UN NEGOCIO. BLANCO Encalada 2388. Esquina San Alfonso. 18-S

CUSTODIO AGUILERA, POR AUSENTARSE del país, vende cinco negocios en Santiago y fundo Curicó. Datos: Manuel Montt 2892. 28-S

SE VENDE PENSION BRASIL Y sucursal, no podría atenderla. Tratar: San Pablo 1919. 7-S

VENDESE RESTAURANT, CASA cena, 2.a categoría, libre todo gravamen. San Pablo 2384. 7-S

SE VENDE DE OCASION NEGOCIO de frutería. Avenida Matta 1387. S-8

PELUQUERIA VENDO, BUENA clientela. Tratar: de 6 a 8 P. M. Avenida Matta 779. 7-S

SE VENDE PUESTO DE VERDURA, con derecho al local. Victoria 782. 7-S

SE VENDE UN NEGOCIO POCO CAPITAL. San Francisco 602. 7-S.

CARNICERIA VENDO BARATO, por viaje urgente. San Pablo 2161. 7-S

$ 800 REGALO DEPOSITO LICORES. Véndese diario $ 50. 5 de Abril 3476. S-8

HABIENDO COMPRADO EL NEGOCIO de la señora Marta González, calle Martínez de Rozas 2256, no respondo de cuentas pasado tres días. S-7

AVISO AL COMERCIO QUE NO respondo de ninguna deuda de los señores Enrique y Carlos Bosne. Carlos Bosne P. S-8

VENDESE ALMACEN POR ENFERMEDAD del dueño, buena situación numerosa clientela. Delicias 3491. 8-S

APROVECHEN: VENDO ANTIGUA y acreditada fotografía. 21 de Mayo 557. 7-S

VENDO BAR HOTEL, 2.a CATEGORIA. San Diefo 1805. 10-S

250 PESOS, VENDO DERECHO llaves depósito licores. Venta diaria, 60 pesos. Chacabuco 71. Tratar: 4 a 7. 7-S

VENDESE RESTAURANT. SAN Pablo 2462. 7-S

DE OCASION: VENDO ACREDITADO almacén. Maipú N.o 48, con muy buena clientela, en medio de varios pasajes, arriendo barato, buena venta y poco capital. 7-S

POR AUSENTARME VENDO NEGOCIO abarrotes, puerta citées, venta comprobada, capital 3,500 a 4,000 pesos. Chiloé 1756. 8-S

ACREDITADA PENSION VENDESE. Eyzaguirre 1086. 7-S.

HE COMPRADO EL ACTIVO DEL negocio del señor Paciente Fernández, situado en San Alfonso 303.—Carmen Francia. 8-S.

PASTELERIA, CIGARRERIA Y Lustrín, vendo en dos mil quinientos pesos. Bandera 832. S—8

SE DA PENSION A DOMICILIO Y de mesa. Cóndor 739. S—10

NEGOCIO ABARROTES VENDO, poco capital, buena renta. Lira 1696 esquina Plaza Bogotá.

OFICINA CON TODA INSTALACION vendo ocasión. Agustinas 1320.

HABIENDO COMPRADO EL NEGOCIO varios, Jofré 320, a Eliseo Montes, no respondo por cuentas pasado tres días. Ponciano de Celis. 9-S

POR VIAJE URGENTE REALIZO mercaderías, menestras e instalación con derecho a local. Santa Elena 1442. 9-S.

COMPRAMOS ALMACEN ABARROTES. San Pablo 1384.

VENDO OFICINA AMOBLADA. Compañía 1065. S-7

DE OCASION VENDO PELUQUERIA. Gálvez 210. S-7

RESTAURANT Y CHANCHERIA vendo por no poderlo atenderlo, Molina 489. S-9

VENDESE ACREDITADO NEGOCIO productos tocador inmediato calle Estado. Casilla 3245. 8-S

PELUQUERIA VENDO, BARRIO comercial. Tratar: Chiloé 1738. 7-S

FABRICA HELADOS, POCO CAPITAL, vendo, Herrera 268. 7-S

TALLER DE CALZADO POCO CAPITAL, buena clientela, y un lote de ropa chica, se vende; arriendo barato. San Pablo 2944. 9-S

POR RETIRARME DE SANTIAGO, vendo bodega y picadería de leña, contrato arriendo 4 piezas habitación. San Pablo 2126. 8-S

¡¡VENDO ESTABLOS!! ALMACEN utilidades comprobadas, facilidades pago. Lira 279 de 12 a 3. S-7

HABIENDO COMPRADO LA CARNICERIA del señor Eleuterio Quiroz, Blanco Encalada 2109, no respondo de ninguna cuenta pasados tres días.—Juan Pedrero. S-9

HABIENDO COMPRADO PELUQUERIA del señor Juan Varela, situada San Diego 1292, no respondo ninguna cuenta pasado tres días. Alberto Fukuda. 8-S

VENDO ANTIGUO Y ACREDITADO almacén situado plaza Ñuñoa. Tratar: Irarrázaval 3507. 7-S

OCASION VENDO NEGOCITO, ESPLENDIDA esquina. Huemul 1001. 8-S

PELUQUERIA TAPIA. VICTORIA 580. Peluqueros necesita. 8-S

INSTRUCCION

ADQUIERA USTED UN PERFECCIONAMIENTO superior de taquigrafía "Pitman" mecanografía, redacción y contabilidad en la Academia Pitman y gozará usted de una preparación correcta y sueldo elevado. Maule 1075. 7-S

LICEO SANTIAGO, GALVEZ 139, teléfono 704. Kindergarten, Preparatorias, humanidades. Cursos repaso Setiembre. Garantiza preparación exámenes. Profesorado idóneo titulado. 9-St.

PROFESOR DE INGLES, OFRECESE para enseñar el idioma, todas edades. Prepara alumnos atrasados. Precios muy convenientes. Dirigirse por carta: a San Ignacio 247. 30-S

PREPARAMOS EXAMENES. "UNIVERSIDAD Libre", Plazuela Santo Domingo.

CONTADORES, OFICINISTAS, CAJEROS, dactilógrafos, taquígrafos, corresponsales, preparamos tres meses. Instituto Comercial de Santiago, Agustinas 1060. Casilla 1356.

SEÑORITAS: COMERCIO, HUMANIDADES, enseñanza por profesoras del Estado. Contabilidad comercial, agrícola, bancaria, aritmética comercial, castellano, redacción mercantil, francés, inglés, taquigrafía, escritura máquina, moral, legislación, por $ 37.50; otros cursos por 35, 30, 25 y 15 pesos mensuales. Instituto Mercantil, Estado 239.

DIVERSOS

HOJAS GUILLETTE, NAVAJAS y tijeras, afílanse. Portal Fernández Concha, kiosko 9 1|2. 26-O

FABRICA DIENTES FIJOS, $ 5; dentaduras, $ 50. Extracciones sin dolor, garantizadas. Tapaduras rápidas. Médico dentista, especialista. Rayos X. Catedral 1467. 14-S

SASTRERIA LATORRE, CATEDRAL 1272. Avisa a su clientela y al público que recibió un bonito surtido casimires importados. Recibe hechuras desde $ 90. 15-S

PIANOS, RECIBE EN EMPEÑO LA San Juan de Dios. Delicias 745. 30-S

BRILLANTES, PERLAS, ORO, PLATINO, plata compra La San Juan de Dios. Delicias 745. 30-S

ALHAJAS DE OCASION CONSTANTEMENTE en La San Juan de Dios. Delicias 745. 30-S

MUEBLES RECIBE EN EMPEÑO La San Juan de Dios. Delicias 745. 30-S.

SOLDADURA AL OXIGENO TODA clase metales. Especialidad en el aluminio. E. Durret. Avenida Matta 905. Frente a Chiloé. 4-Oct.

A BELISARIO HERRERA SALINAS, necesítasele. Murió su hermano Antonia Muñoz. Cerro Waddington, Calle Copiapó 12, Valparaíso. 7-S

EN BELLA VISTA 171 SE NECESITA a Ernesto Peña Ramírez; le conviene S—7

ESTERAS DE TODAS DIMENSIONES, hechas y sobre medida, $ 2 el metro cuadrado. Petates, $ 5 el metro cuadrado. Totora para amarrar por mayor y menor. Fábrica Lord Cochrane 565. 9-O

ACEITUNAS, $ 2.60 kilo; HARINA arvejón, $ 1.20 kilo. Gálvez 630. S-8

POR $ 135 UN LINDO TERNO SOBRE medida en casimir de lana fantasía, lo encuentra en La Estrella Negra. San Pablo 916. S-11

VER PARA CREER: RICO CASIMIR inglés pura lana, colores de fantasía a $ 30, 25, 20 y 15 mt. Liquidamos un gran saldo de camisas en lindos colores para hombre, a $ 9.80, $ 12, $ 15 y $ 18 cada una. La Estrella Negra. San Pablo 916. S-11

HULE PARA MESA, DESDE 4 PESOS el metro, ofrece por mayor. Carlos Doenitz, Huérfanos 761. Oficina 14 A. 8-S.

BROCHES DE PRESION MARCA "Dot", ofrece Carlos Doenitz, Huérfanos 761, Oficina 14 A. 8-S.

LOS HERMANOS LEIVA DESEAN saber de su primo Rogelio Leiva Díaz. Dirigirse al Cementerio General. 8-S.

CENTRO HIPODROMO CHILE. Hasta el 8 del presente estarán abiertas las propuestas para la concesión de la cantina y anexos de dicho centro.— El Secretario. 7-S

ASOCIACION CANAL MAIPU. — Cítase por segunda vez a los accionistas a Junta General para hoy 7 de Setiembre a las 3 P. M. en los salones de "El Mercurio". — El Secretario.

RADIOTELEFONIA, APARATOS pequeños recién llegados, baratos, vende. Agustinas 1109. S-7

RADIOTELEFONIA, PILAS 4 1|2 voltios, especiales para formar batería de placa. Agustinas 1109. S-7

CHAPAS CONTRA LADRONES; véalas en Agustinas 1109. S-7

REDUCTORES DE CORRIENTE, para aparatos científicos, médicos, etc., reemplazan los acumuladores. Importador: Agustinas 1109. S-7

MASAJISTAS: REALIZO A $ 100 aparatos completos para masaje. Agustinas 1109. S-7

AMPOLLETAS 110 VOLTIOS, realizo una partida precio baratísimo. Agustinas 1109. S-7

LAMPARAS A CARBURO PARA mineros, etc., vende. Agustinas 1109. S-7

CALENTADORES ELECTRICOS de agua. Véalos: Agustinas 1109. S-7

DETONADORES DE MINAS, VENDO precio de ocasión. Agustinas 1109. S-7

TELEFONOS COMUNICACION INTERIOR, vende Agustinas 1109. S-7

NIVEL PARA ARQUITECTO Y gafómetro para minas, vendo ocasión. Agustinas 1109. S-7

CORTINAS FELPA, VENDENSE 2 $ 120. Salas 198. S-8

A DON AUGUSTO LOLCE SE LE necesita en Gay 2949. 9-S.

PINTURAS PARA AUTOMOVILES ejecutamos, trabajos rápidos y baratos. — Albornoz. — Brasil 773.

$ 2.50 CIENTO TARJETAS VISITA "Imprenta Alemana". San Diego 810.

CABALLEROS: VISITEN NUESTRA camisería, encontrará lindas y ricas camisas desde 8.00. Fábrica: Monjitas 865. 8-S

EN SAN DIEGO 136 SE NECESITA al señor Ismael Román. 8-S.

INSTALACIONES ELECTRICAS, ejecútanse baratísimo. Martínez de Rozas 2857.—Yawor. 9-S

IMPRENTA SAN PABLO. ORDENES: Cueto 747. 9-S

SASTRERIA LA POLAR. CLUB N.o 11, sorteo N.o 10, salió favorecido el número 93, perteneciente al señor Celso Quinan. S-7

A TEODORO ROMAN LO NECESITA Mérida. Romero 3158. S-7

PINTURAS PARA AUTOMOVIL, ejecutamos trabajos rápidos y baratos. Albornoz, Brasil 773. S-7

LIBROS Y ESTAMPILLAS

LIBROS COMPRO. SAN DIEGO 105. Oct—3

"TESORO DE LA JUVENTUD" vendo. Franklin 801. S-8

PROPUESTAS

PROPUESTAS. — PIDENSE PROPUESTAS públicas para proveer al Telégrafo del Estado de postes, crucetas, pernos, alambre de fierro galvanizado, campanas, soportes y ganchos de fierro. Las bases y antecedentes se publican en "El Diario Oficial" de 3 y 4 del presente. Las propuestas se abrirán el 13 de Octubre próximo en la Dirección General. Para mayores datos y especificaciones, recurrir a la Sección Electricidad de la Dirección.—El Director General de Correos y Telégrafos. 10-S.

PIDENSE PROPUESTAS PUBLICAS para proveer al Ferrocarril a La Paz de cinco mil toneladas de carbón fósil, granceado y harneado. Datos y antecedentes en el Diario Oficial. — El Sub-Secretario. S-8

HOTELES Y PENSIONES

VISITE USTED EL HOTEL HISPANO-Americano, San Diego 142, y en él encontrará piezas higiénicas desde $ 3, como también almuerzo o comida, por $ 1.50, cuatro platos, con café o té. Se da pensión a domicilio. 16-S.

PENSION ALEMANA SAN PABLO 1363, frente Prefectura. Piezas. Pensión de mesa. S-10

ATENCION: DESDE $ 3 PIEZAS amobladas, comida con vino, $ 250. Gran Hotel Buenos Aires, de Luis Carbone, Delicias 2921, frente Portal Edwards. N—9

CASA DE RESIDENCIA "IMPERIAL". Comida espléndida, estilo familiar. Elegantes dormitorios. Casa tranquila. Elegancia, confort. Teléfono 3433. Moneda 977, esquina Ahumada. S—16

EN CASA DE FAMILIA, SE Arrienda una o dos piezas con pensión a caballeros, matrimonios o jóvenes estudiantes. Precios módicos. San Ignacio 247. 20-S

CASA EXTRANJERA OFRECE pieza calle, amoblada con pensión. Alameda 1011. S-11

HOTEL RIVOLI, ALAMEDA 2595. Habitaciones confortables para pasajeros, precios módicos, comida carta. Abierto día, noche. S—16

GRAN HOTEL EN TEMUCO, SE vende. Posición excelente, clientela asegurada y ganancias comprobadas. Casilla 385. Temuco. Set.-14

PENSION ESPAÑOLA CON O SIN pieza. Alameda 809. A-31

ESPLENDIDAS PIEZAS, BUENA pensión. Santa Rosa 217. S-7

CENTRALISIMO ARRIENDASE piezas con pensión, días, meses, — Catedral 1257. 13-S.

ARRIENDASE PIEZAS CON PENSION; otra interior. Prat 187. 8-S.

SAN DIEGO 110, DOS PIEZAS balcones calle con pensión, ofrece casa familia a matrimonio o caballero honorable. 8-S.

ARRIENDASE PIEZA AMOBLADA, con pensión; casa distinguida. Castro 30. S—8

CASA FAMILIA PIEZA PENSION. Matucana 41 A. 8-A.

ARRIENDO PIEZAS CON PENSION a caballero. Datos, Libertad 3. 7-S.

SE VENDE COCINERIA, CAFETERIA, con pensionistas y clientela. San Pablo 2385. 7-S

PENSION CON SIN PIEZA, CHACABUCO 221, casa familia. S-7

ESPLENDIDAS PIEZAS AMOBLADAS, balcones calle, con pensión. Santo Domingo 1030. S-9

FAMILIA RESPETO OFRECE pieza calle con pensión. Catedral 2429.

CASA RESIDENCIAL ESTADO 75 lujosos departamentos con pieza baño, para matrimonios, caballeros excelente comida, elegancia, respeto aseo, teléfono. 7-S

FAMILIA, 6 PERSONAS NECESITA departamento con pensión, en casa distinguida, sin pensionistas, I. M. Agustinas 982. 7-S

SAN DIEGO 79, UN PASO DEL Centro, arriendo piezas departamento, con sin pensión. 8-S.

FAMILIA HONORABLE, OFRECE piezas pensión. Delicias 275. 8-S

ARRIENDO PIEZAS CON PENSION, en casa familia. Gálvez 605. 9-S

DEPARTAMENTO CALLE, BUENA pensión, arriéndase a personas honorables. Nataniel 112. S-10

ARRIENDASE UNA O DOS PIEZAS independientes con o sin pensión. Delicias 273. 7-S

ARRIENDO PIEZAS, CON PENSION, casa grande. Lira 1298. 7-S

PENSION PARTICULAR EXTRANJERA arrienda piezas, espléndida pensión a caballero, matrimonios serios. San Miguel 41. S-8

CON PENSION ARRIENDO PIEZA calle. Santo Domingo 2406.

BONITAS PIEZAS CON, SIN MUEBLES, excelente pensión. Recibo pasajeros. Santo Domingo 1220.

ARRIENDO PIEZA BALCON A LA calle, con pensión, baratísima. Santo Domingo 1150. 8-S

MATRIMONIO JOVEN, SIN NIÑOS, necesita dos piezas con pensión, sin muebles. Escribir indicando precio y condiciones a R. R. R., Correo 15.

EN CASA FAMILIA SE ARRIENDA una pieza con pensión a caballero solo. Avenida Viel 1142. 9-S

A PERSONAS HONORABLES SE arrienda pieza calle y pensión. Santo Domingo 1639. 9-S.

PIEZA CON, SIN MUEBLES, buena comida a matrimonio o caballeros honorables. Miraflores 130 (altos). S-7

PIEZA Y PENSION. DAVILA 967. S-9

ARRIENDASE PIEZA CON PENSION. Jofré 358. S-9

ARRIENDANSE PIEZAS CON O sin muebles; excelente pensión. Lastarria 80. S-7

FAMILIA DA PENSION; PREFIERE matrimonio. Prat 306. 7-S

100 PENSION PIEZA AMUEBLADA. San Pablo 1714. 8-S.

MATRIMONIO HONORABLE, CON dos niños, necesita dos piezas, con pensión, en casa señora sola, sin pensionistas. Lastarria 93. 9-S

PENSION DE FAMILIA, TRES platos, con vino, $ 80. Cueto 747. 8-S

LINDO SALON MATRIMONIO SOLO, con o sin pensión. Cueto 747. 8-S

ESPLENDIDA PIEZA BALCON, electricidad, pensión, matrimonio, dos jóvenes. Bulnes 25. S-8

CON PENSION ARRIENDO PIEZA. García Reyes 80. S-7

DOY PENSION CON O SIN PIEZAS. Delicias 3570. S-7

ARRIENDO DEPARTAMENTO balcón calle, con o sin pensión. Libertad 170. S-7

CON PENSION ARRIENDO PIEZA, Libertad 10.

PIEZA ARRIENDASE, SEÑORA O señorita. Molina 84.

CASA RESIDENCIAL DE LUJO para familias. Alameda 978, frente Ahumada, espléndida situación, especial para extranjeros. Todo confort. Varios baños. Teléfono 3522. 8-S

OCUPACIONES (Necesitan)

SE OFRECE ENCERADOR, RASPADOR recomendado. Maule 875. A domicilio. 7-S

SE OFRECE UNA NIÑA JOVEN para oficina médica o dental, con práctica en hospital. Conteste al Correo Central. Ana Flores. S-7

OFRECESE SEÑORITA JOVEN, ocuparse decente. Dirigirse Correo N.o 15, T. G. 7-S

SEÑORITA OFRECESE PARA OFICINA o cualquiera ocupación decente; sabe escribir a máquina. R. M., Correo. 7-S

SEÑORITA HONORABLE CON BUENAS referencias se ofrece para la venta o ayudante, oficina. Libertad 698. S—9

SE OFRECE PROFESOR PREPARAR niños a Humanidades. Dirigirse: H. A., Correo Central.

INSTITUTRIZ CATOLICA, EDUCADA, ofrécese para enseñar niños, cursos preparatoria. M. G., Correo 18.

FRANCES, HORTELANO (CASADO sin hijos), muy competente, ofrécese; tiene recomendaciones; no es exigente. Casilla 5075.—Edmond.

PROFESORA HACE CLASES DE piano y preparatorias a niñitas y niñitos. Dirigirse: Marín 189.

JOVEN SIN PRETENSIONES, INSTRUIDO, escribo algo máquina, ofrécese ayudante, aseo y mandados de oficina o casa comercial. Casilla 5059.

SEÑORITA HONORABLE, EDUCADA y de buena presencia, se ofrece para ocupación decente, en casa comercial u oficina seria. Esperanza 751.

SE OFRECE SEÑORITA INDEPENDIENTE, educada, seria y con muy buenas recomendaciones, para ocuparse en el comercio. Esperanza N.o 751.

UN ESPAÑOL RECIEN LLEGADO desea colocación para todo trabajo. Dirigirse: Maipú 27. 8-S

JOVEN EXTRANJERO, QUIERE segunda ocupación noche. Correo Central. Hjalmar B.

MADRE E HIJO SE OFRECEN para cuidar quinta. Correo 2. A. Castro. S-7

JUDICIALES

POR RESOLUCION DEL 2.o JUZGADO Civil del 29 del presente, se ha concedido la posesión efectiva de don Enrique Moller García de la Huerta, a don Carlos Moller Toro. — Santiago, Agosto 31, de 1923. S-10

EN ESCRITO PRESENTADO POR don Luis Parragué como Gerente de la Fábrica de Jabón y Velas La Unión S. A., pidiendo suspensión del comparendo decretado para hoy y solicitando nueva audiencia a fin de que los acreedores se pronuncien sobre las proposiciones de convenio, se ha decretado: "Santiago, 21 de 1923.—En lo principal, y otrosí, como se pide, y se designa para la junta el primero de Octubre próximo, a las tres de la tarde. Fíjese cartel y publíquese avisos en el diario "La Nación".—**A. Fuenzalida.—B. Guzmán,** secretario. 1.o-Oct.

REMATE: ANTE EL 5.o JUZGADO de Santiago, a la 1.30 P. M., se rematará el 29 del presente la propiedad de la calle Chacabuco N.o 1178, (Teatro Biógrafo "Selecta") por el mínimum de $ 65,000. Pagaderos con $ 10,500 que la propiedad debe al Banco Hipotecario y con el saldo al contado. Se comprende en el remate la propiedad, instalaciones, mobiliario y máquinas de biógrafo. Demás bases y antecedentes en el Juzgado nombrado Autos Illanes con Costa, u oficina Jorge Cristi S., Catedral 1109. 7-S

CONCURSO GAC. OVALLE HERMANOS. En 29 de Diciembre de 1920, corriente a fojas ciento veinticinco el señor juez del tercer juzgado, don Alejandro Fuenzalida, aprobando el honorario del Síndico, dictó el siguiente auto: "Vistos: En rebeldía de los acreedores y resolviendo sobre lo pedido en el segundo otrosí del escrito de fojas ciento diez, se aprueba el honorario del Síndico, don Claudio Barros, señalando en 5 mil pesos, sin objeción de los interesados.—El Secretario.

NOTIFICACION, REQUERIMIENTO y embargo.—En el juicio seguido ante la Subdelegación 27 urbana, por doña Martina Canales, contra don Guillermo Valenzuela, se ha ordenado notificar por avisos en los diarios al demandado Valenzuela el mandamiento de embargo despachado en su contra por la suma de ciento veinte pesos, intereses y costas, requiriéndole de pago, haciendo las trabas sobre las especies retenidas inventariadas y haciéndole saber que tiene dos días para oponer excepciones. Dentro del mismo plazo deberá también fijar domicilio dentro de los límites del Juzgado bajo percibimiento de darlo por notificado de todas las resoluciones desde que se extiendan en el proceso.—El actuario. 7-S

POSESION EFECTIVA. SE HA concedido la posesión efectiva de la herencia de doña Adela Lizana viuda de Pantoja, a sus hijos doña Blanca, don Enrique y don Luis Pantoja Lizana, por resolución del 3.er Juzgado Civil, de fecha 27 de Agosto de 1923. 11-S

REMATE. POR ACUERDO DE LOS interesados de las sucesiones Pedro Reyes y Justina Navarro de Reyes el 28 del presente, 2 P. M., ante el compromisario don Luis Nordenflich en la oficina del Notario don Manuel Gaete, Huérfanos 1242, se rematará la casa y sitio calle San Francisco esquina Carnot, mínimum $ 9,666.59; precio de subasta al contado. 8-S

REMATE. — POR ORDEN DEL Juzgado de la 2.a Subdelegación "Las Condes". En el juicio Ghiardo, con Silva, se rematarán 20 cabras gordas el Martes 11 del presente, a las 3 P. M., en el fundo Lo Castillo. — El Actuario.

ABOGADO JOVEN, DOS AÑOS práctica, ofrécese para trabajar con otro de prestigio. Escribir a Correo 15, indicando condiciones: R. R. R. 8-S

QUIEBRA HUMBERTO GALASSO. —El 24 de Agosto último tuvo lugar la junta de acreedores para tratar sobre las proposiciones de convenio. Votaron aceptando el convenio los Sres. Luis Buscaroli, Femenía y Cía., Gastón Rudloff, Enrique Botinelli, Carlos Cofré, Camilo Maze, Saa y Vial, Cosme Falabella y Cía., Schegia y Belgeri, Gabriel Camus, Carlos de Petris, Telésforo Rodríguez, Blanch y Cía., Castagnetto y Cía., Tulio Cintolessi, Raquel Valsechi, Luis Vigneaux. Votaron contra el convenio los señores Daube y Cía., Droguería Francesa, Amadeo Ferraris, Hucke Hermanos, Huth y Cía., y don Javier María Silva por los señores Hoschtetter y Cía., Víctor Correy, José Klimeck, Dell'Orto y Cía., Prentice y Cía., Bellicia y Torres, Anatolio Anguita, Abraham Dobry, Laboratorio Chile, Raymond Collieré, Gevert y Cía. Se abstuvieron de votar: Banco Italiano, Caja Comercial de Valparaíso, Ducher y Bonnefoy, Brieba y Cía., Sociedad Pasaje Matte, Wilfredo Aránguiz y Evaristo Courbis. Se objetó la representación del señor Javier María Silva por no tener poder suficiente de sus mandantes para aceptar convenios, declarando el Juzgado que para el sólo efecto de la votación podía hacerlo. El Juzgado antes de dictar pronunciamiento acerca de la aceptación o rechazo del convenio, hizo presente que los acreedores tenían ocho días para formular las observaciones del caso. Con posterioridad a la junta, se adhirieron al convenio don César Mariotti, García y Cía., "La Nación", Adolfo Kruger y el señor Antilmo Calpe, cesionario de los créditos de los señores Daube y Cía y de la Droguería Francesa. — El secretario.

INVENTARIO
tores de
cuatro P. M.
ría del Tercer
viejos de Justicia
ventario
dados al falle
Rosa Fernández
Guzmán.

OCUPACIO (Ofrece

CAJISTA COMP
to. Nataniel 11

EMPLEADA PARA
Maipo, para ayudar
gocio, necesito.

NECESITO UNA
presencia, para
no para copera
San Pablo 1171.

VIOLINISTA NE
Artes Gráficas,
de 9a 12 P. M.

URGENTE NECE
cocinera, 1 para
guirre 1145.

DOS BUENOS E
mostrador de
sitan en San Die
sentarse en

NECESITO EMPLEA
pa algo de cocina,
nátegui 75.

JOVENCITO APRE
venta de ropa
nida Irarrázaval

CHAUFFEUR CON
mendaciones
1201.

ZAPATERO COMP
cesito. Copiapó

SE NECESITA PEL
herramientas;
N.o 1372.

NECESITO GASFIT
cista, competente
taniel 40.

CARPINTERO COM
con buenas recome
tase. San Pablo

CHAUFFEUR JOVE
con conocimientos
competente, un
Hudson se necesita
lería Alessandri
ta se sin recomend

VIÑA SANTA HILD
un joven que tenga
de contabilidad,
buena caligrafía,
quina y que haya
guna oficina comer
Eyzaguirre N.o 14

MUEBLISTA COMPE
cial, necesito, San

MAESTRO QUE SEPA
lados, necesito, San

NECESITANSE BUEN
teros de banco o
piqué. Simonetti y
tonio 36.

MAESTRO CARPINT
tente en juguetes
sítase. Págase bien

SE NECESITA MAYO
patente. Hotel Majest
11 a 2.

NECESITASE MAYO
el casino de oficiales
de Caballería. Tratar,

APRENDIZ PANADE
sita. Panadería Mode

NECESITO PELUQU
Cochrane 974. Tratar

NECESITAMOS CO
comercio, tenga
ría: de dos a cinco.

ARDINERO, HORTELA
tienda en plantaciones
necesítase para el camp
nos informes. Dirigirse
779, de 1 a 2 de la tarde

TORNERO NECESITO
rios. Antofagasta

NECESITO PELUQUER
tente con herramientas
Matta 867.

JOVEN QUE DESEA TRA
almacén, con buenas
nes y mil pesos fianza
cese. J. A., Mercado Cen
léfono 1340.

CARPINTEROS, TORN
liador, necesita Fábrica
bajo permanente. Mapoch

OPERARIO Y COSTURE
tre, preciso; pago bien.

EMPAQUETADOR CO
con mucha práctica en
menor de Mercería,
luego. Buenas referencias
sables. Ahumada 371.

MAESTRO BRONCERO
necesito. S. Domingo

NECESITO OFICIALES
tas. Carmen 1960.

CARRETELERO NECES
fanos 2663.

ENLUCIDORES COMPE
cesítanse. Sazié 2011.

NECESITO OPERARIOS
muñecas. Tratar: San
casa 47.

PELUQUERO NECESITO,
garantías. Chiloé 2016,
dero.

NECESITASE EMPLEA
ponga $ 2,000
acreditada oficina
pensable sepa relacione
minorista. Bandera 68

NECESITO UN HERRA
petente y un majador.
lio 1625.

EMPLEADO PRACTICO
trería, con recomenda
tamos. Tratar: San Pablo
nadería.

POR VIAJE AL NORTE
en 1,500 pesos al contado
menestras y varios útiles
Bascuñán Guerrero 1242.

CENTRO POLICIAL,
necesita pianista urgente

PELUQUERO NECESITO,
1084.

PELUQUERO COMPETE
cesito, buen seguro
80 pesos. Mapocho 2311.

PELUQUERO COMPETE
cesito. San Diego 731.

JARDINERO, DE PREF
japonés, necesito, cajera
cocineras maestras y
mano, etc., recomendadas
sueldos, Nataniel 21.

NECESITANSE AMOLADO
cornisas. Recoleta 1069.

JOVEN NECESITO SIN
siones para diferentes
Tratar: 1-2. Gorbea 23

JOVEN SIN VICIO,
sencia, ofrécese
puesto de confianza,
na. M. M., Correo 1.

EADO, $ 300, PEDIDO UR- necesitamos. Plazuela Santo ngo. Venegas Salas.

DANTES HOMBRES PARA co- y coperos competentes, nece- San Antonio 335, altos. Pen-

NECESITAN MAESTROS ME- cos y electricistas. Estación Re- San Cristóbal. Dominica Verse: Vidal. 9-S

NES NECESITANSE PARA tear novelas, buena comisión. rid 666.

SONA CON CONOCIMIENTOS bilidad y $ 2.000 efectivos, ne- para empleo gran porvenir. clasificador. Clasificador 218 S-7

NECESITAN RUEDEROS EN Thompson 3444. 9-S.

SITO JOVEN SEPA ESCRI- máquina, buenas recomendacio- San Diego 113.

UFFEUR MUY COMPETENTE buenas y recientes recomenda- necesítase. Catedral 1137.

QUINISTA PARA MAQUINA ladora necesitan Williamson y Avenida Irarrázaval 393. S-9

ADORES LEÑA, NECESITO. Mackenna 303. S-7

DICION DE BRONCE, SE NE- an oficiales y aprendices. Gál- 117. S-7

ERA COMPETENTE, NECESI- Santo Domingo 1017. S-7

LATERO, GASFITER, NE Santo Domingo 2014. S-7

UQUERO COMPETENTE SE sita, Monjitas 861. Peluquería toria. S-8

STONEROS O VESTONERAS PA- taller o fuera necesita la Sas- Francesa. Rosas 1060. S-8

CESITO PELUQUERO DE FIR- para Sábado y Domingo. Mapocho 7-S

UDANTE PASTELERO Y UN nüis, necesito. Carmen 91. 8-S

NECESITA JOVENCITO DE 15 años, con buenos informes, cados. 21 de Mayo 825.

NECESITA UN GASFITERS latero. Calle Washington N.o 8-S

CESITANSE MUEBLISTAS Y cos competentes, Avenida Tup- 2049. 10-S

CESITASE JOVEN ACTIVO pa- hacerse cargo sección Tintore- y cobranzas. Sueldo y comi- Exígese fianza $ 300.—G. Th. Correo Central.

RTADOR COMPETENTE, DE tilla, necesita Fábrica de Ro- Hecha. Huérfanos 736. Oficina 8-S

CESITO BUENOS OBREROS EN do de hombre y Luis XV. A. 324.

RPINTEROS SE NECESITAN en o Domingo 1225. 8-S.

E ASTORIA NECESITA COPE- Ahumada 130.

VENCITO APRENDIZ BARNIZA- necesito; sueldo para empezar 2 os. San Isidro 261. 8-S.

LUQUERO NECESITO. SANTA 206. 8-S

VENCITO APRENDIZ ABARRO- necesito. Unión Americana 487. S-7

ENTES ACTIVOS, INTELIGEN- que quieran ganar cincuenta o pesos diariamente, necesítanse. cias 2816. S-7

LUQUERO NECESITA LA RIO- Delicias 3407. S-7

LUQUERO, NECESITO CHA- uco 9.

RREDOR PRACTICO NECESI- Hotel París. Delicias 2820.

AUFFEUR PRACTICO GONDO- Ford, necesito. Gorbea 2554.

LUQUERO COMPETENTE NE- o de firme con herramienta. San o 765.

TRADOR NECESITO. DIEZ DE 1271.

CESITO MAESTRO O MAES- cocinera para restaurant. San o 1063.

CESITO PELUQUERO. SAE- o Aldea 1272.

UQUERO NECESITO, SABADO ingo. Buena garantía. Aldunate 8-S

ESTRO COMPOSTURERO NE- o. Av. Matta 950. 8-S

OS PARA EL ASEO SE NE- a. Castro 438. 8-S

O PARA MANDADOS NECESI- Sastrería Lozano. 493 San Anto- 493. 7-S

NECESITA UN NIÑO PARA EL de casa. San Pablo 1141. 7-S

OS PARA EL ASEO SE NECE- Panadería Modelo. Castro 432 8-S

CESITO NIÑO 14 A 16 AÑOS aseo establo. Rosas 2053. S—S

CHACHO ENTENDIDO EN CAR- ría necesítase Pedro Lagos es- a Dávila Larraín. S—8

ZO JOVEN PARA ASEO CASA sito. Siglo XX 180.

O PARA OFICINA NECESITA- con recomendación. Puente 562. 8-S

CHACHO PARA EL ASEO Nece- con recomendaciones. San An- 359.

O PARA MOZO, NIÑA O SE- para ayudar cocina. Tratar: ming 678.

CHACHO 16 A 18 AÑOS NECE- para mozo; Huérfanos 2344.

O DE 14 AÑOS NECESITO PA- almacén con informes. V. Mac- a N.o 299. 8-S.

O PARA SASTRERIA, DE 13 A ños, necesito. Miraflores 150.

CESITO UN NIÑO ACTIVO, que cuentas y manejar riendas, con et y buenos informes. 21 de 279.

CESITO NIÑO O NIÑA 10 A 15 San Antonio 265. S-7

CHACHOS PARA TRABAJO DE telería, necesito. Chacabuco 92.

TRIMONIO O MADRE E HIJO sito. El mozo cantina, ella coci- Ramírez 387.

CESITO MATRIMONIO ACTIVO vicios para establo. Buen suel- casa. Verse solamente de 3 a San Isidro 253. 10-S.

CESITO COMPOSTURERA, SAS- Lozano. San Antonio 493. 10-S

TURERAS PARA GUARDA- y blusas de brin se necesita. niel 521. 7-S

ESITASE AMA DE LECHE PA- gua 7 meses. Delicias 1835. S-7

NECESITAN SEÑORITAS VEN- competentes, con recomen- 21 de Mayo 740. S-7

CAMISERAS MUY COMPETENTES para obras finas necesita La Ville de Londres. Ahumada 201, esquina Huérfanos. S-9

NECESITAMOS PERFORADORA que sepa descarnar. Gálvez 1047. 7-S

COSTURERAS COMPETENTES NE- cesito. Fontecilla 271. 7-S.

PIANISTA COMPETENTE SE ofre- ce para bailes con orquesta. Delicias 1775. S-7

COSTURERA MUY COMPETENTE en trajes de niños, trabaje en su casa, necesítase. Echaurren 429. S-7

SEÑORITA O JOVEN QUE SEPA trabajos de escritorio y contabilidad, se necesita. Escribir enviando referencias a casilla 3330. 8-S

SEÑORITA PARA CORRESPON- dencia de máquina, necesítase en casa mayorista. Presentarse de 5 a 6 P. M., Estado 91, oficina 29. 8-S

SE NECESITA UNA OPERARIA que sepa bien los dulces chilenos. San Martín N.o 345. 7-S.

NECESITASE SEÑORITA APTA para paquetería. 21 de Mayo N.o 836. 7-S

NECESITO APRENDIZAS, CASA Cantagusti. San Antonio 499. 7-S

PREPARADORAS EN SOMBREROS señora, muy competentes, necesítase, trabajo todo el año, y señoritas aprendizas. San Diego 345. 8-S

CALZADO DE LUJO "THE SILVER Shoe". Necesita operarios Luis XV. Competentes. Trabajo abundante. Maturana 536. S-7

SE NECESITAN VESTONERAS, cha- lequeras, pantaloneras y costureras para trajes de niño. Delicias 3015. 8-S

200 COSTURERAS COMPETENTES, camisas, calzoncillos necesito. Independencia 960. 10-S.

NECESITO COSTURERA SASTRE, que sepa ojalar. San Diego 926. Casa 2. 8-S.

DOBLADORAS NECESITO. AVENI- da Matta 950. 7-S.

NECESITO BUENAS PREPARADO- ras en sombreros de señoras. Naniel 16. S—9

AYUDANTAS SASTRE PARA LA compostura, muy competentes necesítanse. Bandera 243.

SEÑORITA CON BUENA ORTO- grafía y que escriba correctamente a máquina necesítase. Pasaje Matte 21.

NECESITO VESTONERA. MAPO- cho 2067. 8-S

APRENDICES PANADEROS, QUE sepan algo, necesito por meses. Maestranza 601. S-7

NECESITASE COSTURERA, HE- rrera 351.

NECESITO OPERARIAS FABRICAR muñecas. Tratar: San Pablo 2460. Casa 47.

COSTURERAS, VESTONERAS Fal- tan, Sastrería Solé. Merced 720. 10-S.

ALMIDONADORA $ 18 SEMANALES Santa Victoria 354. 9-S.

NECESITO POSTISERA QUE SEPA camisa y buena lavandera. Lavandería Higiénica. Independencia 17.

COSTURERAS MUY ENTENDIDAS en modas necesito. San Isidro 187.

PROFESORA O PROFESOR TA- quigrafía Pitman, necesítase. Instituto Mercantil, Estado 239.

ARREGLADORA DE CHAROL, UR- gente, necesita: Andrés Bello 945.

NECESITO CUPLETISTA. SAN Pa- blo 2432.

NECESITO PROPAGANDISTA PA- ra novela, pago buena comisión. Rosas 2490.

ADORNADORAS DE SOMBREROS de paja, buen sueldo. República 46.

LAVANDERA PUERTAS ADEN- tro necesita Hotel París. Delicias 2820.

SEÑORITA BUENA PRESENCIA Y práctica entendida de novedades, necesito. Inútil presentarse sin buenas recomendaciones. San Diego 1063.

SEÑORITA CAJERA RECOMEN- dada, necesito. Sombrerería Rosemblitt. San Diego 1140.

NECESITO EMPLEADA DE COME- dor. Vergara 378. S—7

NECESITO UNA EMPLEADA PA- ra el mesón: inútil presentarse sin buenas referencias. Meiggs 66. S—7

NIÑERA, NECESITO. CHACABUCO 559. S-7

SIRVIENTA DE MANO, AGIL, for- mal, recomendada, necesito. Sueldo: 60 pesos. Rosas 1178. S-7

NIÑA NECESITO. PEDRO LAGOS 419 esq. Eduardo Matte. S-7

SE NECESITA UNA EMPLEADA de mano para el campo. Tratar: Catedral 3185. S-8

NIÑA DE MANO PARA CASA EX- tranjera de poca familia, se necesita. Buen sueldo. Inútil presentarse sin buenos informes. Catedral 3058. S-7

SE NECESITA UNA NIÑA PARA la cocina y algo servicio. Pago 50 pesos. Avenida Manuel Montt 1191, dos cuadras del carrito caballo. 7-S.

SIRVIENTA DE MANO, SE NECE- sita. Castro 438. 8-S

NIÑERA CON RECOMENDACIO- nes. Buen sueldo. Cumming 320.

NIÑERA RECOMENDADA, NECE- sito. Martínez de Rozas 2569. 11-S

NIÑITA PARA AYUDAR QUEHA- ceres de casa, se necesita, buen trato. Bueras 124. Casa 7. 7-S

NIÑA PARA LA COCINA NECESI- to. Irarrázaval 1826. 7-S

MUJER SOLA DE REGULAR EDAD se prefiere extranjera, para dueña de casa. Tratar, Cisterna, Almacén Cisterna. 8-S.

NECESITASE DOS EMPLEADAS para niños. San Francisco 631. S—9

NIÑA PARA LA COCINA SEA LIM- pia, necesítase urgente, buen trato. Serrano 190.

EMPLEADA DECENTE SEPA CO- cina necesito. Moneda 930. 8-S.

NECESITASE EMPLEADA QUE SE- pa cocinar, para el servicio de dos personas. Tratar: Serrano 645, de 1 a 5 P. M. 8-S

EMPLEADA JOVEN, QUEHACE- res casa. General Urriola 650. 9-S

SE NECESITA UNA NIÑA PARA cuidar niños. Santa Rosa 878. J-S.

NECESITO DOS NIÑAS PARA ayu- dar al mesón y sepan algo de cocina. Tratar: Bar. Miraflores 171. S-8

NECESITO NIÑITA APRENDIZA sombreros. Rosas 2057.

EMPLEADA PARA LA COCINA, aunque sea con niño necesito. Arturo Edwards 1119. Avenida Matta llegar Parque.

NECESITO EMPLEADA SEPA SA- car leche. Carmen 676. S-7

NECESITO EMPLEADA PARA LA cocina. Olivos 750. 9-S.

SERVIDUMBRES, ACUDEN SOLA- mente a "La Veloz", Agencia Empleos. García Reyes 28. 9-S

NECESITO CHIQUILLA PARA quehaceres de casa. Compañía 2789. S-8

NECESITO NIÑAS PARA TRABA- jo fácil. Echaurren 342. S-8

NECESITO SEÑORA PARA LA cocina y niño para reparto de carnicería. Se prefiere madre e hijo. Carnicería: Delicias 1829.

NECESITO EMPLEADA QUE SEPA cocina, poco servicio. Esperanza 48.

SE NECESITAN EMPLEADAS PA- ra comedor y piezas, con recomendaciones, en Independencia 841. 8-S

SE NECESITA EMPLEADA DE ma- nos con recomendaciones. Panadería La Española. Santa Rosa 901.

MUJERES, COCINERAS, CHAUF- feurs prácticos manejo góndolas Ford, necesito. República 40. S-7

SE NECESITA COCINERA, UR- gente. Tratar: Compañía 3177.

NECESITO COCINERA. CUETO 539 9-S

NECESITO COCINERA CON NIÑO chico. San Pablo 1714. 8-S.

PARA DOS PERSONAS NECESITO cocinera. San Isidro 810.

DOS EMPLEADAS: COCINERA, comedor, necesita: Vicuña Mackenna 660.

NECESITO AYUDANTA COCINERA competente, puertas adentro. Estado 75.

AYUDANTE DE COCINA NECESITO Chiloé 2026.

MAESTRA DE COCINA PARA Res- taurant necesito. Chiloé 2026.

FAMILIA EXTRANJERA, 4 PER- sonas, necesita cocinera y niña de piezas joven, con buenas recomendaciones. Maestranza 120. S-7

NECESITA VARIAS COCINERAS, niñeras; buenos sueldos. Morandé 833. S-7

NECESITO AYUDANTA COCINA para Pensión, puertas adentro. Sama 1182. S-9

FAMILIA EXTRANJERA NECESITA cocinera competente, sueldo $ 60. San Alfonso 549. 8-S

BUENA COCINERA PUERTAS aden- tro necesita matrimonio. Compañía 1426. 9-S.

NECESITO COCINERA RECOMEN- dada en Santo Domingo 2238. 7-S.

NECESITO AYUDANTA DE COCI- na; niñera y sirvienta de mesas. Chacabuco 38. S-7

BUENA COCINERA, RECOMENDA- da, de regular edad, buen genio y trabajadora, necesito. Sueldo setenta pesos. Rosas 1178. 7-S

BUENA COCINERA NECESITA matrimonio extranjero, presentarse de 8 a 9. Monjitas 296. 7-S

NECESITO COCINERA CUATRO personas, 40. Avenida La Paz 215. S-7

COCINERA NECESITO, POCA FA- milia $ 60. Santa Rosa 460. 7-S

COCINERA CON RECOMENDACIO- nes, para poca familia, se necesita en calle Rancagua N.o 140. 8-S

COCINERA Y AYUDANTA NECE- sito. Sama 1076. 7-S

COCINERA PARA TRES PERSO- nas, necesito. Maestranza 34. 7-S

COCINERA RECOMENDADA SE ne- cesita. Castro 39, de 1 1|2 a 4. 8-S

COCINERA FORMAL, SE NECE- sita. Castro 438. 8-S

COCINERA NECESITO; SUELDO, $ 50 o más, poca familia. Recoleta 707. 8-S

COCINERA JOVEN NECESITO. — Avenida España 22. S—7

COCINERAS DE MANO, NIÑERAS necesito varias: buenos sueldos. Bandera 339.

COCINERAS, COMEDOR, MOZOS, buenos sueldos necesito. San Diego 206.

COCINERA SE NECESITA DE RE- gular edad. San Ignacio 359. 9-S

COCINERA NECESITO, BUEN suel- do. Victorino Lastarria 158. 8-S.

COCINERA JOVEN POCA FAMILIA extranjera necesitamos. Buen sueldo. 21 de Mayo 683.

COCINERA NECESITO. DIRIGIRSE Huérfanos 955.

COCINERA, COCINERO, RECO- mendados; sueldo subido, necesitan: Chacabuco 654, seis personas.

COCINERA FORMAL HAYA SER- vido en casa extranjera, se necesita en casa francesa, poca familia; buen sueldo. Dlicias 2959. S-7

COCINERA AYUDANTA COCINA, necesito. Delicias 2921.

MAQUINARIAS

A DELICIAS 2215, DIRIJASE cuan- do necesite vender, comprar máquinas ocasión. O-27.

CAJAS REGISTRADORAS DE Oca- sión. Variados modelos, garantía perfecto funcionamiento. Facilidades pago. Composturas. Bandera 109. 21 S.

CUCHILLAS IMPORTADAS PARA máquina cepilladora de 6, 12, 14, 16, 18, 24 pulgadas. Transmisiones, poleas, descansos, vende: San Francisco 248. 3-A

MAQUINAS ESCRIBIR, USADAS, aunque un poco deterioradas, compro. Casilla 3481. O-2

MAQUINA PARA ESPONJAR LA- na vendo. Sotomayor 51. S-8

MOTOR LOCOMOVIL, DOCE CABA- llos, deseo arrendar o comprar. — J. R. V., Casilla 4666. S—7

BANCO PARTIDOR DE ALAMO, camarón y carretones para trozos compro J. R. V., Casilla 4666. S—7

MAQUINA ESCRIBID "ADLER", flamante, estante libros, giratorio, vendo, ocasión. San Antonio 39. 7-S

MAQUINA ESCRIBIR TIPO CORO- na, nueva, vendo ocasión. San Antonio 39. 7-S

TORNO MECANICO MIDE 1.60 EN- tre centro y motor eléctrico, vendo. Maipú 858. S-7

SE VENDE UNA MAQUINA HELA- dera con sus útiles. Franklin 1385. 7-S

MAQUINA VULCANIZAR PERFEC- to estado, vendo. Pablo Urzúa 1143, Negrete.

MAQUINA PIE SINGER BOBINA vendo varias, otra aparadora. Nataniel 1179. 8-S.

CHANCADOR CHICO, PARA MINE- rales, ofrece Agustinas 1109. S-7

TRAPICHES ACERO KRUPP, ES- pléndidos, ofrece. Agustinas 1109. S-7

TURBINA ALEMANA, 10 METROS, 186 HP., vendo ocasión. Agustinas 1109. S-7

RUEDAS PELTON, LISTAS PARA entrega, ofrece. Agustinas 1109. S-7

MOTOR CORRIENTE TRIFASICA, alemán A. E. G., 380 vols., 5 caballos, nuevo, sin uso, vendo. Dirección: Rengifo 725, casa 18. S-9

MAQUINA DE ESCRIBIR ADLER con tabulador véndese de ocasión. Huérfanos 710, al llegar Claras.

MAQUINA DE ESCRIBIR CORONA para viaje véndese de ocasión. Huérfanos 710, llegar Claras.

MAQUINA BLAKE PARA COSER calzado y rematadora Universal en muy buen estado compro. Dirigir cartas, indicando precio a P. L. N. "La Nación". 11-S

$ 80 MAQUINA SINGER PIE, RO- sario 971. Verla en la mañana.

¡OCASION!: $ 100, VENDO MA- quinita imprimir tarjetas. San Diego 810.

MAQUINAS FOTOGRAFICAS BUE- nas marcas y poco uso, varios tamaños y estilos, véndense ocasión. Estado 252, altos. 9-S.

VENDO MAQUINA APARADORA, $ 200. Libertad N.o 70.

MATERIALES DE CONSTRUCCION

MOSAICOS CUALQUIER DIBUJO tubos cemento y piedra artificial tiene existencia, y recibe órdenes para entregar en corto plazo, debido a su gran producción. Lira 715. 24-S

PUERTAS MADERAS Y TEJAS usadas, vendo. Av. Irarrázaval 252. 7-S

MAMPARA $ 50, VENDESE. HE- rrera 369. 7-S

FIERRO FUNDIDO, SE COMPRA 50 toneladas, a buen precio, de muy buena calidad. Ofertas: Carrascal 3390. S-7

VENDO PUERTAS, VENTANAS, puerta reja de fierro, rejas de ventanas y leña por carretelas. Eleuterio Ramírez 1323. 9-S

JARRONES PIEDRA O CEMENTO para frontis fachada, compro. Casilla 200. S-7

MADERAS DE CONSTRUCCION, te- jas baratas, véndense. Sazié 2021. 7-S

PUERTAS, VENTANAS, LADRI- llos y materiales construcción compro. Unión Americana 55. S-8

PUERTAS, MAMPARAS, VENTA- nas y demás material sobrante de reconstrucción, se vende. Santo Domingo 1225. 8-S

SEÑORES CONSTRUCTORES: Rea- lizo varios carros de roble, surtido todas dimensiones hasta 6 varas largo. Vicuña Mackenna 1124. 9-S.

REALIZASE PERFECTO ESTADO diversos materiales para construcciones, galería vidrios, puertas, reja fierro, mampara y otras para ventana y balcón; maderas pino, roble, álamo, diversas dimensiones, para vigas, tijerales, pilares, piés derecho, muchas tablas, ladrillos muralla, etc. Calle Villa Teresa 635.

PUERTAS, MAMPARAS Y MOS- tradores, vendo: 10 de Julio 481. 8-S

FIERRO TECHO, VENDO. BLANCO Encalada 2765. S-8

VENDO OCASION PUERTA Y ven- tana. San Diego 1558.

MEDICINA

¡GONORREA, SIFILIS, PROSTATI- tis crónica! Curación garantida, procedimientos modernos. Cirugía, medicina general Inyecciones Polidénicas del doctor H. Castro. Mapocho 1176. 8-A.

ENFERMOS DEL ESTOMAGO (Dis- pepsia acidez), riñones, hígado, intestinos, vegiga, etc., sanarán radicalmente en pocos días tomando "Té Araucano", (la mejor combinación científica de yerbas medicinales). Paquete $ 2. Se vende únicamente en calle San Ignacio 247, o diríjase a casilla 5052. Se atienden pedidos de provincias: 30-S

MASAJE MEDICO - ELECTRICO. Francisco Lenti, estudios en Italia. Especialidad enfermedades articulares, parálisis, reumatismo, neuralgias, úlceras, tumores cancerosos y del vientre. Consultas: de 2 a 5 Arauco 827. O—30

EXAMEN DE LA VISTA GRATIS en el Almacén Optico, Ahumada 264, atendido por el especialista titulado Rotter. Gran surtido de toda clase de anteojos y lentes a precios bajísimos. E-13-1924

JUAN SEQUEL, MASAJISTA, ES- pecialidad parálisis, atrofia musculares. Hospital San Juan de Dios. S-13

ARBOLEDAS ENFERMAS SE CU- rarán usando los afamados Pulverizadores Success Deming. Agente general distribuidor: Semillería Du Belloy y Lahaye, Puente 562, Santiago. 11-S.

BALSAMO DERET, ALIVIO RAPI- do reumatismo, neuralgias, torceduras, lo mejor, 1.60 frasco. Botica Belga. San Diego 591. 18-S

¿ENFERMO EN CASA? INUTIL trabajo de su médico si no despacha sus recetas en Botica. Seriedad, ciencia, economía. San Diego 591. 18-S

BOTICA BELGA, ES SIEMPRE LA mejor. Remedios extranjeros legítimos, los más baratos, garantizados. 18-S.

TOS, BRONQUITIS, RESFRIADOS, influenzas, ronqueras, cura rápido Píldoras Phamel, a 2.40 caja. Botica San Diego 591. 19-S.

GONORREAS NUEVAS, ANTIGUAS impotencias, sífilis, afeciones prostáticas, en ambos sexos. Leucorreas, curación radical garantizada en pocos días. Sistema nuevo propio, estudios especiales en Clínicas extranjeras. Atiendo enfermos provincias por correspondencia. Toda consulta gratis. Facilidades de pago. Diariamente de 9 A. M. a 7 P. M., nocturna 8 a 10. Festivos de 9 a 12. San Antonio 41. Clínica y Laboratorio Médico Dr. J. Lefevre. 25-O

MATRONA, ENFERMERA, INYEC- ciones. Prat 766. S-7

JUAN SEGUEL, MASAJISTA, ES- pecialidad parálisis, atrofias musculares. Hospital San Juan de Dios. S-13

¡CANOSOS! NO BOTEN PLATA EN comprar tinturas desconocidas. Compren únicamente la Tintura Vegetal Herz, que se vende en Angamos 275, entre Lira y Maestranza, que tiene la garantía de probarla antes de comprar. Frasco: 5 pesos.

¡OJO! ESCUELA NAC. DE MASA- jistas. Inscríbase. Profesiones decentes, lucrativas. Rápido aprendizaje. También por correspondencia. Diplomas válidos. Pídanse prospectos. Estado 363.

RESPUESTAS A NUESTROS LECTORES

LAS PERSONAS CUYAS CONSULTAS NO APAREZCAN RESUELTAS EN EL DIARIO, SERAN ATENDIDAS PERSONALMENTE POR EL REDACTOR DE LA SECCION, LOS DIAS LUNES, MIERCOLES Y VIERNES, DE 5 A 5 1|2 DE LA TARDE.

PARA APRENDER SANSCRITO

Yo-Gui. — Santiago. — ¿Dónde encontrar en esta ciudad, algún Diccionario, texto o profesor de sánscrito?

En caso que no hubiese medios para conseguir esta enseñanza aquí, ¿dónde puedo dirigirme en demanda de textos?

Solicite en la Biblioteca Nacional ,cualquiera de las obras siguientes:

Grammaire abregée de la langue sanscrite, de León Rodet.

Avviamento allo studio del sanscrito, de F. G. Fumi.

Metode pour étudier la langue sanscrite, de Bournouf et Leupol.

Manual de lengua sanscrita, de Gelabert y Gordiola.

VALIDEZ JURIDICA DE UN MATRIMONIO

Interesada. — Santiago. — Una muchacha de diez y seis años contrajo matrimonio con un hombre de veinticinco. Su madre estaba viva y era contraria al matrimonio por lo que figuró como madre de la novia, una hermana mayor de ella.

La joven así casada ha llevado durante el matrimonio una vida llena de sufrimientos y actualmente está separada de su marido.

¿Se puede anular este matrimonio?

No. — Los actos que prohibe la ley son nulos y de ningún valor, salvo en cuanto se indique expresamente otro efecto que el de nulidad para el caso de contravención. Y precisamente, los artículos 114, 115, del Código Civil, sancionan la inobservancia de las disposiciones legales vigentes, en materia de consentimiento, con la desheredación del menor. En consecuencia, los matrimonios contraídos sin el consentimiento de la persona que debía prestarlo, son válidos ante la ley e indisolubles.

FAETON

Curioso. — Santiago. — ¿De dónde deriva la voz faetón, con que se designan esos coches largos y con asientos en los lados?

Es una alusión a un personaje mitológico del mismo nombre, hijo del Sol y de Climene.

Se dice que Faetón quiso en una oportunidad conducir por el cielo el carro del Sol. Instado por Climene, su esposa, accedió éste a los deseos de su hijo, quién tomó las riendas y partió.

No pudo desgraciadamente contener con sus escasas fuerzas contener los caballos, y éstos se aproximaron tanto hacia la Tierra que los ríos se secaron por la intensidad del calor.

Júpiter que presenciaba todo esto encolerizado por la torpeza de Faetón y queriendo librar a la Tierra de ser abrasada hirió al temerario joven con un rayo, precipitándolo en el río Eriano.

Las hermanas de Faetón, es decir las Heliadas o Faetontiades que habían enganchado los caballos al carro, sufrieron también su castigo, pués fueron transformadas en álamos blancos y sus lágrimas en ámbar.

ACCIDENTES DEL TRABAJO

Obrero accidentado. — San Bernardo. — ¿Qué indemnización debo cobrar a una sociedad industrial, por un accidente de que he sido víctima hace algún tiempo?

El monto de la indemnización varía con el jornal del accidentado y la naturaleza de las lesiones sufridas. Si la incapacidad es temporal, tiene derecho a la mitad de su jornal desde el día en que ocurrió el accidente hasta el día en que se halle en condiciones de volver al trabajo. Si la incapacidad es permanente, total, tiene derecho a una pensión vitalicia, igual a la mitad del salario anual. Si la incapacidad es permanente, parcial, a una indemnización que no exceda del salario de dos años y que debe ser regulada por el juez que conozca de la causa.

Para los efectos de las indemnizaciones a que se ha hecho referencia, se entiende por salario anual el jornal diario que ganaba el obrero el día del accidente, multiplicado por trescientos.

ZENON.

"La Metropole"

PASAJE MATTE 44-45

SOMBRERERIA Y TIENDA DE ARTICULOS FINOS PARA CABALLEROS

Tenemos el agrado de avisar a nuestra distinguida clientela, que hemos recibido los mejores **SOMBREROS DE PAJA.**

ESPEJO Hnos.

MUEBLES

COMPRAMOS MENAJE DE CASA. Atendemos a domicilio, "La Magallanes". Avenida Matta 1004. Teléfono inglés 147 Matadero. Set—21

COMPRAMOS MENAJES CASA, to- da clase de muebles, pianos y palaqués. San Diego 460. El Aguila. Set-21

MUEBLES LIQUIDACION MEN- sual. Dormitorios, 550; escritorios dobles, cortinas, 400; juegos escritorios, 100; salones, salitas, etc., con facilidades de pago. Especialidad estilo colonial. Fábrica Nacional de muebles, Serrano 398, esquina Cóndor, teléfono 96. Matadero. 9-O

AMOBLADO COMEDOR, SALON, ro- peros, peinadores, sillas, vendo. Cóndor 719. 7-S.

VICTROLA CHICA, FLAMANTE, regalo, $ 135. San Pablo 2215. S-7

PIANO PERZINA FLAMANTE, DE tres pedales, vendo de ocasión. San Pablo 916. S-9

RICO PIANO ELECTRICO Y A mano vendo. San Diego 1465. S-7

PIANO VENDO DE OCASION. Ver- lo y tratar: San Pablo 2432, de 2 a 5 P. M. S-8

PIANO NECESITO ARRENDAR. Vendo dos lindos espejos. San Pablo 4621. 7-S

SE VENDE ALFOMBRAS, ESTUFA eléctrica, trasparentes verdes, varios muebles, precios reducidos. Doce Febrero 54. Verlos por las tardes. 8-S

PIANO HERZ, MODERNO, CON 88 notas, véndese. Maestranza 579. 9-S

VENDO DOS BILLARES, UNO americano y un nacional y varios útiles más. Inés de Aguilera 1142, Plaza de Almagro. 10-S

SILLON DENTAL WHITE DE VIA- je vendo ocasión. San Diego 248. 9-S.

GRAN ESPEJO MARCO DORADO, estilo Luis XVI, 310x185, apropiado para salón Sociedad, Filarmónica vendo sólo en $ 1,250. Facilidades de pago. Nataniel 912. 8-S.

VENDO PIANO ELECTRICO Y BI- llares. Copiapó 1472. 7-S.

JUEGO COMEDOR ESTILO RENA- cimiento y muebles dormitorio, realizo. Puente 562. 9-S

JUEGO DE DORMITORIO: ROPE- ro tres cuerpos, con espejos, chiffonier, peinador, dos veladores, se vende. República 190. 7-S

VENDESE ESCRITORIO MINIS- tro, ocasión, apropiado profesional. Coquimbo 1372, casa 2. 7-S

LINDO CATRE DE DOS PLAZAS, todo bronce y pilares de fierro muy grueso, se vende de ocasión. Coquimbo 1477.

AMOBLADO DORMITORIO, FLA- mante, véndese. Lillo 439. S—8

EN HUERFANOS 2280, VENDESE máquina coser "Singer", nueva, estilo gabinete, roble tallado. Mandolino italiano, sin uso. Verlos: de 3 a 4 tarde.

BARATISIMO VENDO MESA CO- medor y escritorio. Manzano 252. 9-S

VENDO VICTROLA VICTOR, NUE- va, garantida. Carrera 415. 11-S

COMPRO VICTROLA, CUALQUIER precio. Casillero 49-A. 11-S

VENDO MUEBLES COMPLETOS para peluquería y estante para cigarrería. Tratar: Bar. Miraflores 171. S-8

VICTROLA "VICTOR" Y DISCOS, vendo barato por viaje. Molina 546.

500 VENDO PIANO. COCHRANE 528. S-7

REALIZO PIANO BOWAN, $ 950. Eyzaguirre 658. S-7

OCASION: CASI REGALADO VEN- do rica instalación útiles y enseres para abarrotes y chanchería. Tratar: Bandera 78. Oficina N.o 8.

VENDO PIANO DE OCASION, AR- turo Prat 724.

PIANO ALEMAN BUENA MARCA, Clavijero bronce 3 pedales, vendo de ocasión. Arturo Prat 748.

BUEN PIANO FRANCES, "PLE- yel", realizo, verdadera ocasión, 1,100 pesos. Rosas 1340.

VICTROLA CON DISCOS VENDO 350 pesos. San Francisco 183.

ANTIGUEDADES Y CUADROS NO- tables firmas, véndense baratísimo, por lote o sueltos. Estado 252, altos. 9-S.

PIANO ALEMAN GRAN MARCA vendo. Santo Domingo 592.

COMPRO PIANO, AMOBLADO SA- lón, alfombrados, comedor, dormitorio. Pago muy buenos precios. Casilla 3056.

ALFOMBRADO GRANDE, CEN- tral, buena clase, $ 120; chico, $ 60; dos peinadores mármol espejo, $ 120; cómoda, $ 50; guardarropas tres cuerpos, $ 150; biblioteca tres cuerpos, nogal, desarmable, nueva, $ 200; paragüera espejo grande, $ 40; seis sillas, $ 45; comedor, $ 20; cocina, $ 90; dos monturas señora, $ 40. Chacabuco 654.

VENDO OCASION ROPEROS CON espejos, peinadores, cómodas, veladores, catres fierro, catres bronce, colchones, coche-cuna, alfombras varios tamaños, escritorios ministros, sillones giratorios, estantes para libros, prensa copiar, sofáes. San Diego 106.

VENDO BARATISIMO, APARADO- res, trinches, mesas correderas, sillas comedor, cocinas económicas, ventilador eléctricos medio amoblado salón, piano estudio ricas voces, cortinas, lámparas eléctricas, mesas, paragüeros y toda clase muebles de ocasión. San Diego 106.

AUTOPIANO FISCHER, GRANDES espejos antiguos, Victrola, juego de comedor catre, vendo. Catedral 2007. S-7

COMPRO PIANOS, PAGANDOLOS inmejorablemente, aún deteriorados. Delicias 2625. S-7

LOTES SILLAS VIENA, BARATAS, vendo. Delicias 2699. S-7

PIANO VENDO 380, PERFECTO estado. Huérfanos 2729. S-7

AMOBLADO SALON MODERNO, 200; tres cortinajes, 50; alfombra granate, 70; espejo, 200; juego dormitorio, 300; peinador mármol luna biselada, 90; cómoda, 50; juego comedor, 400; aparador mármol, 90; mesa, 30; máquinas Singer, moderna e infinidad de otros muebles. Independencia 289.

VENDO APARADOR GRANDE. San Diego 1558.

OPORTUNIDADES PARA FAMILIAS

ANILINA UNIVERSAL ENCON- trará surtido completo. Alameda 47. El Triunfo. 17-S

BARATURA PLUMEROS, UTILES aseo, en Agustinas 1070 y en nuestra fábrica Agustinas 1778. Por tener gran existencia realizaremos a precios de verdadera ocasión plumeros y útiles de aseo. Plumeros grandes para balcones, $ 2.90; escobas, desde $ 1.10; Brasso, desde $ 0.70; Waldorf, $ 1 rollo; escaleras $ 3 peldaño; cedazos crin. Ruego a mis clientes no confundir mi sucursal, Agustinas 1070, que está en mitad de la cuadra, con otro depósito que está casi esquina Bandera. 16-S.

VENDO TRAJES ELEGANTES pa- ra señora. Mapocho 2524. 7-S

OCASION REALIZO TRAJES ELE- gantes, abrigos, sombreros poco uso. Riquelme 630. 9-S.

BARATURA! APROVECHAR: TRA- jes señoritas, señoras, caballeros. Prat 573. S-7

UNA ESPECIALIDAD: DELANTAL mangas señora, 8.50. Bandera 707. 7-S

UN COLMO: DELANTALES BRIN finos, 8.70. Bandera 707. 7-S

UNA GANGA: RICA CAPITA GUA- gua, 12.50. Capita lana Pirineos, 36.50. Bandera 707. 7-S

UNA OPORTUNIDAD: CAMISAS, calzoncillos niño, 2.50, 1.80. Bandera 707. 7-S

UN ATRACTIVO: NUEVOS MODE- los blusas para fiestas patrias, desde 5. Bandera 707. 7-S

UNA OFERTA ASOMBROSA: CA- misas, calzones, corpiños señora, 3.70 3.50. Bandera 707. 7-S

UN ARTICULO RECLAME: VESTI- ditos niño, 5. Bandera 707. 7-S

UNA BARATURA: AJUARES BAU- tizo, doble capa, $ 20. Bandera 707. 7-S

UN DESARME: CAMISAS NOCHE señora, 8.50. Hacemos 8 o|o descuento. Bandera 707. 7-S

VESTIDOS, ELEGANTES BATAS; muy poco uso; sombreros. Moneda N.o 1610. S—10

VENDO OCASION TRES VESTIDOS señora y dos catres. Tarapacá 760, de 12 a 2.

ONDULACION, $ 3; PEINAR Y ON- dulación, $ 4. Postizos de arte, precios modestos. Salón Alemán, Alameda 252. Señoda Anna Berg.

LAVA CAMISAS, CINCUENTA Cen- tavos; cuellos, veinte. Limpia ternos, cuatro pesos. Dará razón, 1732 Santo Domingo. S-11

MANIQUIES ORTEGA, NUEVOS, modelos rebajados de precios. Fábrica: Rosas 1869. 7-N

CAMISA RICO CEFIRO, CON CUE- llo, 11.50; de fantasía, con dos cuellos, 14.50. Monjitas 865. 8-S

CAMISAS FINAS, ANTES 24.50, ahora, 17.00, con dos cuellos. Blancas, pechera hila, 19.50. Monjitas 865. 8-S

SEÑORAS: ROPA BLANCA LIQUI- damos blusas; precioso surtido; visite la antigua fábrica. Monjitas 865. 8-S

BLUSAS GASALINO, 6.00; BLAN- cas, 5.00; velo fino, bordadas, 12.00. Monjitas 865. 8-S

DELANTALES GRANDES, 7.80; para niños, 3.40; mamelucos brin, 6.40; guardapolvos, 6.80. Monjitas 865. 8-S

AJUARES BAUTIZO LIQUIDAMOS gran surtido capitas para guaguas y ropita interior, hacemos descuentos. Monjitas 865. 8-S

OBJETOS PERDIDOS

ALBRICIAS A QUIEN DEVUEL- va, Correo 13 (Recoleta), dos llaves yale, perdidas anteayer.

PRESTAMOS DE DINERO

PRESTAMOS SOBRE ALHAJAS pia- nos, victrolas, artículos plaqué, objetos de arte, etc. etc. San Diego 460. El Aguila. Set-21

CAPITALISTA NECESITO, DAR im- pulso mi fábrica cerámica, acreditado negocio muy productivo, gran local central, dueño técnico. Dirigirse fábrica. San Francisco 347. 3-S

¡¡DINERO!! FACILITO RAPIDA- mente por automóviles, muebles, pianos, mercaderías, fianzas, hipotecas, acciones cotizables. Santo Domingo 1216. 14-O

¿DINERO NECESITA? ACUDA A La Estrella Negra. San Pablo 916. Préstamos sobre joyas y artículos de valor. S-11

NECESITO SOCIO PARA TRABA- jar minas de cobre, plata, oro; cerca Estación; prefiero extranjero. López 867.

¡¡DINERO!! FACILITO RAPIDA- mente por automóviles, muebles, pianos, mercaderías, fianzas, hipotecas, acciones cotizables. Santo Domingo 1216. S-15

CAPITALISTA $ 100,000 NECESI- to para explotar industria única. De 10 a 11 A. M. Echaurren 342. S-8

¡¡SOCIO $ 1,500 ESTABLO, NECE- sito, local, utilidades. Casilla 3832. S-4

INDUSTRIAL ESTABLECIDO NE- cesita 500 pesos, buen interés y garantía. Casilla 634. Industrial. 8-S

PROFESIONALES

¡OJO! APROVECHAR LA OCASION para vestir elegante y económico, con sólo $ 60 y obtendrá un traje o sobretodo en Arturo Prat 387, atendido por su dueño, conocido cortador de esta plaza. 15-S.

ZURCIDOS JAPONESES INVISI- bles, especialidad viraduras, ternos, sobretodos, toda clase composturas, no equivocarse. Casa Amarilla, San Diego 236. 2-D

CONDOR 1158, CASA ANTIGUA única especialista, zurcidos invisibles. Jersey, sedas, viraduras, hechuras. Transformaciones garantidas. S-7

SASTRERIA LATORRE, CATEDRAL 1273. Avisa a su clientela y al público que recibió un bonito surtido casimires importados. Recibo hechuras desde 90 pesos. 16-S.

SAN ISIDRO 120, COMPOSTURAS relojes finos y cronómetros. 7-S

BOMBAS

CUERPO DE BOMBEROS.—CITA- se al Cuerpo a la colecta del 12 del presente. El personal concurrirá de uniforme y recibirá instrucciones de sus respectivos capitanes. Horas: de 8 a 12 M., y de 2 a 7 P. M.—El Secretario General.

4eme. Cie. DE POMPIERS.—POM- pe France. Honneur et Devouement. —Exercice de Compagnie Dimanche 9 courant. Réunion Plaza Italia 9 heures et demie du matin. Tenue de travail.—L'Adjudant.

5.a COMPAÑIA DE BOMBEROS. — Bomba Arturo Prat. — Trabajo y Disciplina. — Se suspende la academia y ejercicio a que estaba citada la Compañía para el Viernes 7 del presente. — El Secretario.

7ma. Cía. DE BOMBEROS "HONOR y Patria".—De orden superior cito a la Compañía a ejercicio y academia para el Viernes 7 del presente, a las 9.30 P. M.—El ayudante.

AVISOS DE REMATES

PROPIEDADES

COMPRO CASA HASTA $ 18,000, por Caja Ferrocarriles; prefiérese traspaso. Clasificador 2016. 9-S

NECESITO COMPRAR SITIO CERCA carros. Av. Matta 445. Morel.

$ 2,500 CADA UNO VENDENSE 3 sitios plantados de 20x45 en Comuna Quinta Normal. Fontecilla 112.

CARTAGENA, VENDO PROPIEDAD apropiada para hotel o pensión. Datos, Purísima 272. S-9

CON VISTA AL SAN CRISTOBAL, en calle Loreto, véndese sitio de 8 metros de frente por 30 de fondo. Precio, $ 7,900. Guzmán, Silva y Cía., Huérfanos 1243. 7-S.

VENDO CASITA 10x50 CON GAS, galpones grandes, pesebrera 14 animales, pajal, guardar 600 collsas. 12,000 pesos. Vicuña Mackenna 1498.

A PROPOSITO PARA CUALQUIERA industria, crianza de aves, etc., arriéndase en $ 150 o véndese en $ 17,500, propiedad en Cisterna compuesta de casa con 4 piezas, galpón cerrado de 200 metros cuadrados, entrada para coche, luz eléctrica, agua potable y corriente limpia y arboleda. Superficie 1,200 metros. Situación: Avenida Vicuña Mackenna N.o 270, tres cuadras al Oriente del paradero "Villa Italia", del ferrocarril a San Bernardo. Véase con Luis A. Palma, oficina "Villa Italia". Teléfono 13, Ovalle. 7-S

AVENIDA VICUÑA MACKENNA, cerca plaza Italia, véndese sitio de 15 por 40 metros. Guzmán, Silva y Cía., Huérfanos 1243. 7-S.

EN BARRIO RESIDENCIAL, A una cuadra de Vicuña Mackenna y cerca Plaza Italia, véndese sitio en 16,000 pesos. Guzmán, Silva y Cía., Huérfanos 1243. 7-S.

BARRIO SAN CRISTOBAL CON vista al cerro, en Loreto, véndese espléndido sitio de 16 metros de frente por 30 de fondo. Precio 16,000. — Guzmán, Silva y Cía., Huérfanos 1243. 7-S.

BUENOS AIRES INMEDIATO LOreto, véndese sitio de 9 metros de frente por 28 de fondo. Precio 7,800 pesos. Guzmán, Silva y Cía., Huérfanos 1243. 7-S.

A DOS CUADRAS DE MATTA E inmediato carros Lord Cochrane, véndese sitio de 10 por 24 metros. Precio $ 7,200. Guzmán, Silva y Cía., Huérfanos 1243. 7-S.

LORETO, INMEDIATO DOMINICA, véndese sitio de 11 por 20 metros.— Precio $ 7,500. Guzmán, Silva y Cía., Huérfanos 1243. 7-S.

VENDO SITIO 3,000 PESOS; IMportó 4,500; mitad facilidades. Chiloé 2035. 9-S.

COMPRO CASA, SIN AGENTES, barrio alto, hasta cien mil, con renta al contado.—E. F. Correo Central. 10-S

COMPRO CASA 10 a 15,000 PESOS, barrio Estación Central. Carlos Luna, San Diego 911. 7-S.

$ 32,000, VENDESE COMODA, ELEgante casa un paso carros Lira N.o 1237.

$ 7,000, $ 10,000, $ 15,000 y $ 20,000 vendo de ocasión casas un piso, buena construcción, tipo chalet. Verlas y tratar: calle Pedro Montt 2156, esquina Franklin. S—10

COMPRO TERRENO, MAS O MEnos 1,200 metros carro Providencia. Casilla 3069. 9-S

$ 40,000 VENDESE CASA 4 PIEZAS, dependencias, dos patios. N. Andrés Bello, al lado Pío IX. Tratar: Dardignac 029. 8-S

VENDEMOS PEQUEÑAS PROPIEdades y casitas. San Pablo 1384.

$ 80,000 VENDO CASA RENTA. Produce $ 9,750 anuales. Domeyko entre Ejército y Castro. Tratar: Bandera 86. S-7

$ 120,000 LIRA, SEGUNDA CUAdra, un piso, garage, perfecto estado. Tiene deuda. Tratar: Bandera 86. S-7

VENDO CASA APROPIADA TODA industria, instituciones, sociedades con 858 metros cuadrados, 7 grandes habitaciones muy centrales entre carros, gran porvenir. Coquimbo 743. 9-S

REMATES

ELEODORO ESTAY, MARTILLEro. Encárgase toda clase remates domicilio. Anticipa fondos. Oficina San Diego 106. 8-S

JULIO VARGAS DA REMATES, domicilio, de negocios establecidos, menajes de casa, recibo muebles y mercaderías a consignación. Anticipo dinero. Sotomayor 9.

REMATE ALMACEN ABARROTES Hoy Viernes, a las 2 P. M., aunque llueva, San Diego 2298, esquina Placer. Venderé al mejor postor: Azúcar, té, varias marcas, salmón, duraznos, tomate, arvejitas Rubio, confites surtidos, galletas, chocolate, gran surtido licores finos, sardinas, fósforos, velas, manteca, mantequilla, fideos, arroz, maíz, trigo, afrecho, yerba mate, porotos, sal, harina, huesillos; gran lote botellas vacías; fardo papel, loza, cristales, cigarrillos varias marcas, paquetería surtida, romana de palanca 500 kilos marca Howe, molinillo para mostrador, vidrieras tendidas y paradas, armazones y mostradores con derecho posesión; hay contrato par cinco años.—Luis A. Barahona. Delicias 2390.

ROPA HECHA

ROPERIA LA VEGA, ANDRES Bello 694. Ofrece en baratura ternos, ambos, paletoes, pantalones, sombreros, calzado, todo desinfectado.

ROPERIA "LA CANTABRICA": ofrece precios de costo: ternos, sobretodos de ricos casimires, cortes moda. Paletóes, pantalones, sombreros, calzado. Esmeralda 863, al llegar a 21 de Mayo. No

ROPERIA LA CASA VERDE, ESmeralda 857, entre San Antonio y 21 de Mayo. Realiza ternos, ambos, paletoes, todo de casimires extranjeros, corte correcto, sombreros, calzado. Visítenos, casero, aproveche nuestros precios.

ROPERIA ANDRES BELLO, NUmero 601, esquina Recoleta, ofrece ternos, paletoes, ambos, pantalones, ternos de niños, sombreros, calzado, precios baratísimos, todo desinfectado. N-D.

ROOPERIA "LA GRAN VIA", SAN Diego 236, casa compra-ventas. Realiza ternos, ambos, vestones, pantalones, calzado nuevo. Usado. Facilidades de pago. 10-N.

ROPERIA MANUEL RODRIGUEZ, esquina San Pablo, ofrece en baratura, ternos, ambos, paletoes, pantalones, todo de ricos casimires surtido colores, para todas medidas. Sombreros calzado, desinfectados.

COMPRO ROPA CABALLERO. CAsilla 4701. 7-S.

COMPRO TERNOS. DELICIAS 3650. 19-S

MADERAS

CHAPAS DE CAOBA Y ROBLE A precios sin competencia ofrece Fca. Suiza de Parquets. Av. España 106

Remate del Menaje de Casa

Y automóvil "Essex" Turismo 5 asientos

DEL SEÑOR EDUARDO FOWLER

2188 - Delicias - 2188

(PORTAL GRANELLO)

HOY Viernes 7 a las 2 P. M.

POR AUSENTARSE DEL PAIS

—: HAY :—

SALON.—Piano vertical **Charles Gorland**, piso de tornillo; magnífico amoblado Luis XVI de nogal tallado, tapiz brocato seda azulino; 2 trumeaux Luis XVI con consola dorada con mármol; cortinajes iguales a los muebles con lanzas de bronce; figuras de mármol; jarrones de plaqué, cuadros al óleo originales de **Gasch, Bent, Le Zuire, Carp Ritter, Agrasot, Thors, Rafael Correa** y otros; linda lámpara Luis XVI de bronce cincelado y cristal baccarat, alfombrado tripe cortado fondo azulino, etc.

ESCRITORIO.—Rico amoblado Chesterfield tapiz cuero marroquí verde con sofá, 2 sillones y 4 sillas roble americano; magnífico escritorio ministro roble americano cubierta cristal; biblioteca roble americano con cristales; estante archivador de dos cuerpos de roble americano con puertas de cortina; cortinajes de felpa de seda labrada; columnas de roble; figuras de bronce; Diccionario Enciclopédico Hispano-Americano; lámpara de bronce pantalla porcelana de sobremesa; útiles escritorio; grabados; alfombrado tripe cortado de una pieza; lámpara de cristal baccarat y bronce cincelado, etc.

COMEDOR.—Magnífico amoblado importado Luis XVI de caoba con bronces cincelados, marquetería de colores; lunas y cristales biselados y mármol vetado con arapador, trinche, vitrina cóncavo; mesa de correderas y 12 sillas asiento cuero marroquí; linda figura de bronce con instalación luz eléctrica; servicio mesa porcelana Limôges guarda azulina; cristalería belga Luis XVI; cuchillería en estuche; plaquées finos en gran centro Luis XVI con bandeja espejo; servicio té; paneras, fruteros, jardineras, azafates, floreros, mantequillera, etc.; carpeta de mesa; mantelería; cortinajes felpa de seda labrada; mesa de servicio; pedestales; alfombrado tripe cortado de una pieza; lámpara Luis XVI de cristal baccarat, etc.

DORMITORIO N.o 1.—Gran amoblado Luis XVI de madera de amaranto con marquetería, aplicaciones de bronce, lunas biseladas y cubiertas cristal, con ropero de 3 cuerpos, chiffonier, toilette y 2 veladores; catres de bronce importados, opacos, con sommiers; colchones de lana; juego de diván y sillas tapiz brocatto de seda; servicio plaqué para lavatorio; lámparas eléctricas de velador, etc., etc.

DORMITORIO N.o 2.—Amoblado de roble americano con lunas biseladas, cubiertas de cristal y aplicaciones de bronce, con ropero de 2 cuerpos; catre de bronce; sillas tapizadas en felpa de seda; colchón de crin; lámpara para velador; útiles de toilette, etc., etc.

OTROS DORMITORIOS.—Amoblados estilos inglés, uno color natural y otro color caoba con lunas biseladas y mármoles de colores; catres de broncee; colchones de lana; servicio lavatorio; delanteros, etc., etc.

BAÑO.—Tina de fierro enlozado; calentador **Vesubio**; lluvia niquelada; lavatorio de desagüe; excusado de patente; botiquín, etc., etc.

HALL.—Paragüero de roble americano; Victrola estilo "Victor", mueble de roble americano; amoblado Luis XVI de nogal enjuncado; otro amoblado de mimbre; jardineras, plantas en macetero, etc., etc.

VARIOS.—Rica cocina a gas importada; batería de aluminium y fierro enlozado; estantes con puertas de corredera; mesa; etc. Alfombrado escala varillas de bronce; pendientes, etc., etc.

AUTOMOVIL.—Rico automóvil **"Essex"** Turismo 5 asientos, en perfecto estado, con certificado de Garage autorizado; y

DEMAS A LA VISTA HOY JUEVES 6 DE 2 A 6 P. M.

SE ARRIENDA LA CASA.

VICTOR ARAYA L.,
MARTILLERO DE HACIENDA.
Set-7

REMATE DEL MENAJE DE CASA

DEL SEÑOR ARMANDO RAMIREZ

462 MARCOLETA 462

Hoy Viernes a las 2 P. M.

——HAY:——

SALON.— Rico piano vertical "Apollo Dresden", amoblado con tapiz de seda amarillo, compuesto de sofá, dos sillones y seis sillas, mesas de centro, banquetas, adornos, **arpa, guitarra, mandolino**, tapicería grande, cuadros, alfombra de una pieza, etc.
COMEDOR.— Amoblado tallado, estilo Renacimiento, compuesto de aparador de tres cuerpos, dos trinches, mesa de correderas y 12 sillas, servicios de loza inglesa y de cristales, pieza de centro, alcuzas, paneras y diversos útiles de plaqué, cubiertos, cuadros de frutas, etagere, lámpara de tres luces, alfombra de una pieza, etc.
DORMITORIO I.— Amoblado estilo inglés, color caoba, con bronces, compuesto de ropero de dos cuerpos, peinador, cómoda, dos catres con bronces y dos veladores, sofá, servicio de lavatorio de porcelana, cuadros religiosos, alfombra grande de una pieza, lámpara, etc.
VARIOS.— Dos juegos completos de dormitorios enchapados en nogal, catres de fierro con bronce, amoblado de escritorio, sillas de Viena, muebles de mimbre, cocina económica, calentador a leña, lindas plantas en maceteros, **tres sacos de crin blanco**, etc.
A la vista hoy, desde las 9 A. M.

JORGE Y VICTOR EYZAGUIRRE H.
MARTILEROS DE HACIENDA.

Trajes de Veramo y Primavera

Importados de las mejores Casas de París, realiza en venta privada la Casa de Remates y Consignaciones de Víctor Araya L.

865-AGUSTINAS-865

SALONES DEL 2.o PISO

Durante los días Viernes y Sábado de 10 a 12 y de 2 a 5 P. M.

REMATE

DE LAS EXISTENCIAS E INSTALACIONES DE LA JOYERIA DEL Sr. ENRIQUE CALLIS

AHUMADA N.O 3

Hoy Viernes 7 del pte. a las 10 de la Mañana

POR CUENTA DE QUIEN CORRESPONDA

Se venderán en remate, al mejor postor y en un solo lote, todas las existencias e instalaciones con el bajo mínimum de **28,000** pesos, pagaderos al contado en el momento de la adjudicación.

Detalles e inventarios podrán consultarlos los interesados en la joyería indicada, de 9 a 11 A. M.

A LA VISTA EL JUEVES DE 2 A 5 P. M.

VICTOR ARAYA L.
Martillero de Hacienda
Set-7

EL TATTERSALL

En la FERIA que se efectuará

HOY VIERNES 7 DE DICIEMBRE

entre otros lotes de ganado gordo, se rematarán:

40 VACAS GORDAS, llegadas de **REPUBLICA ARGENTINA.**
BUEYES Y VACAS GORDAS, llegadas de **SAN JAVIER.**
CABALLARES, de tiro y silla.

EL GERENTE.

REMATE

CAJA DE CREDITO POPULAR

SAN PABLO N.o 1130

Por acuerdo del Consejo, se rematarán las prendas, cuyos empeños, han vencido el día 10 de Agosto de 1923 y comprendidas hasta el número 47,858, inclusive.

EL SABADO 8 DEL PRESENTE, DE 10 A 12 Y DE 2, PARA ADELANTE

——HAY:——

ALHAJAS.— Aros con brillantes, anillos y prendedores con brillantes, relojes-pulsera y bolsillo, de oro y plata; cadenas oro para reloj, maletines de plata, medallas y cadenitas oro, alfileres para corbatas, pulseras, argollas oro, etc., etc.
VARIOS.— Un taquímetro con trípode, un mimiógrafo, patines, objetos de fantasía, lámparas eléctricas, tintero bronce, máquinas fotográficas, anteojos de campaña, artículos de plaqué, maletas y toda clase de ropa usada, como ser: ternos, vestidos de señora, ropas de cama, ropa blanca, zapatos nuevos y usados, etc., etc.
MUEBLES.— Un piano vertical "Krauss-Goblens", amoblado salita, catres fierro y bronce, muebles sueltos para dormitorios, máquinas Singer de pie y mano, bicicleta, lámparas, cuadros al óleo y grabados y numerosos otros objetos.
A LA VISTA DEL PUBLICO EL DIA VIERNES 7, DE 10 A 12 Y DE 2 A 5 P. M.
EL REMATE EMPEZARA POR LAS ALHAJAS.
EL PAGO DEBE HACERSE AL CONTADO EN EL MOMENTO DEL REMATE.

EL DIRECTOR.

VICTOR ARAYA.
Martillero de Hacienda.

Santiago, 5 de Setiembre de 1923.

Set-8

REMATARE

POR EL

Mínimum de $ 315.000

el día **Sábado 15 de Setiembre, a las 11 A. M., en mi oficina**, actuando como Notario el señor Abraham del Río, la valiosa y extensa propiedad de dos pisos, ubicada en

CATEDRAL 1326 Y 1338

Son 1,318 metros cuadrados de superficie, con un frente de 26.50 metros.
Planos, bases de remate y condiciones de pago, en mi oficina.

Nicasio Greek Cross

HUERFANOS 1283

15-S

REMATES DE PRENDAS DE PLAZO VENCIDO

Hoy Viernes 7 de Setiembre, a las 9 1|2 A. M., el martillero señor Eyzaguirre, rematará en la **Casa de Préstamos "LA REPUBLICA", Avenida Independencia N.o 762**, las prendas no rescatadas y comprendidas entre los números 66,996 a 70,000.

Hay: Máquinas de coser de mano y de pie, cortes de casimir y retazos de géneros, escopetas y revólvers, cuatro tomos de anatomía, rosas con brillantes, ternos de casimir, vestidos, blusas y calzado en gran cantidad, pañuelos de rebozo, mantos de seda y velo, impermeables, ponchos y mantas de felpa y castilla, sillas de Viena, etc., etc.

Hoy Viernes 7 de Setiembre, a las 10 1|2 A. M., el martillero señor Tagle V., rematará en la **Casa de Préstamos "EL INDIO", Avenida Independencia N.o 419**, las prendas no rescatadas y comprendidas entre los números 94,380 a 98,038 y 25,533 a 27,255 y prendas omitidas.
Hay: Ternos de casimir, vestidos, batas, abrigos y calzado en gran cantidad, catres de fierro con bronce, colchones, sommiers, colchas, sobrecamas, sábanas, frazadas, gargantillas y pulseras de oro, paraguas, manteles y servilletas, relojes y cadenas de oro y plata, sillas de montar chilenas e inglesas, anillos con brillantes y diamantes, sillas de Viena, etc., etc.

Hoy Viernes 7 de Setiembre, a las 2 P. M., el martillero señor Patiño, rematará en la **Casa de Préstamos "LA SAN VICENTE", calle Blanco Encalada N.o 2781**, las prendas no rescatadas y comprendidas entre los números 72,793 a 76,807.
Hay: Máquinas de coser de mano y de pie, catres de fierro con bronce, colchones, sommiers, frazadas, sábanas, colchas, sobrecamas, mantos de seda y velo, cortes de casimir y retazos de géneros, sillas de montar chilenas e inglesas, servicio de mesa de plaqué y loza, manteles, servilletas, cortinas y carpetas, paraguas, impermeables, muebles, etc., etc.

Hoy Viernes 7 de Setiembre, a las 4 P. M., el martillero señor Balmaceda, rematará en la **Casa de Préstamos "LA SANTA ROSA", Avenida Delicias N.o 3061**, las prendas no rescatadas y comprendidas entre los números 72,134 a 73,691.
Hay: Piezas de lienzo, 24 servilletas de hilo, sobretodos, anillos con diamantes, perlas y brillantes, aparadores con mármol, amoblado de dormitorio con mármol y espejo, bolsas de plata y alpaca, cortinas de felpa y punto, cortes de casimir, servicio de mesa de plaqué, amoblado de dormitorio con mármol, sillas de Viena, ropa y calzado en gran cantidad y muchas otras especies.

El Sábado 8 de Setiembre, a las 9 1|2 A. M., el martillero señor Eyzaguirre rematará en la **Casa de Préstamos "EL COMETA BIELA", calle San Diego N.o 1787**, las prendas no rescatadas y comprendidas entre los números 39,305 a 44,016 y prendas omitidas.
Hay: muebles de comedor y dormitorio con mármol y espejo, sillas de Viena, pañuelos de rebozo, ternos de casimir, vestidos, blusas, batas, abrigos y calzado en gran cantidad, gran surtido en ropa interior y de cama, mantos de seda y velo, ponchos y mantas, anillos y prendedores con brillantes, diamantes y piedras de color, relojes y cadenas de oro y plata, etc., etc.

El Sábado 8 de Setiembre, a las 10 1|2 A. M., el martillero señor Patiño rematará en la **Casa de Préstamos "LA SAN PABLO", calle San Pablo N.o 3202**, las prendas no rescatadas y comprendidas entre los números 72,871 a 74,627.
Hay: ternos de casimir, vestidos, blusas, batas, abrigos y calzado en gran cantidad, mantos de seda y velo, cortinas de punto, cortes de casimir y retazos de géneros, escopetas y revólvers, ponchos y mantas de felpa y castilla, catres de fierro con bronce, colchones, sommiers, frazadas, sobrecamas, pañuelos de rebozo, etc., etc.

El Sábado 8 de Setiembre, a las 2 P. M., el martillero señor Balmaceda rematará en la **Casa de Préstamos "LA SAN PEDRO", calle San Pablo 2112**, las prendas no rescatadas y comprendidas entre los números 94,420 a 96,328.
Hay: maletín de plata, colchas, sobrecamas, servicio de mesa de plaqué y loza, cortes de casimir y retazos de géneros, mantos de seda y velo, relojes y cadenas de oro y plata, lámparas, manteles, gran surtido en ropa interior, maletas de cuero, armas de fuego, mantas y ponchos, carpetas, colleras de oro, prendedor con brillantitos y muchas otras especies.

Las prendas estarán a la vista desde dos horas antes del remate. **Pago al contado.**

EL INSPECTOR.

REMATE

Por acuerdo de los interesados en la división de los bienes pertenecientes a la Sociedad Hacienda "La Quesería", se rematará el 1.o de Octubre próximo a las 3.30 P. M., en el estudio del árbitro don Arturo Alessandri R., Morandé 239, el fundo

"LA QUESERIA"

El mínimun será la cantidad de

$ 110,000.

que se pagará:

a) Reconociendo una deuda hipotecaria a favor del Banco Hipotecario de un valor primitivo de 20 mil pesos, por el valor a que esté reducida el día del remate;
b) Con $ 50,000 al contado; y

c) Con el saldo a 6 meses plazo con el interés del 8 por ciento.

El fundo está ubicado en el departamento de Melipilla, y tiene una extensión de más o menos 2,500 cuadras.
Bases y antecedentes pueden consultarse en la Oficina del árbitro, Morandé 239, de 4 a 6 de la tarde.
Los títulos están en el Banco Hipotecario de Chile.

EL ACTUARIO.

HARAS

SAN MIGUEL

DE PROPIEDAD DE DON
BENJAMIN F. BERNSTEIN

El Remate de la producción de 1921, se ef
rá en el LOCAL DE LA EXPOSICIO
DE LA QUINTA NORMAL

HOY

Viernes 7 de Setiembre a las 4 P.

Vendrán a la venta 14 productos pura
de carrera hijos de LAST REASON

POTRILLOS

LANDRU, colorado, nacido el 16 de Setiembre de 1921, por Last Reason y Meridiana, ésta por Jardy. Meridiana es una de las yeguas de mejores antecedentes de sangre que tenemos actualmente en Chile, fué traída de la República Argentina y no corrió por haberse fatalizado.
LANCETAZO, colorado, nacido el 21 de Noviembre de 1921, por Last Reason y Kost, ésta por Harry Melton. Kost es ganadora en Inglaterra y Chile de numerosas carreras.
LACAYO, alazán, nacido el 9 de Octubre de 1921, por Last Reason y Miss Silver's, ésta por Woolsthorpe. Propio hermano de Ardelión, 2.o en la Polla y ganador de 4 carreras y considerado como uno de los Ases para el Ensayo. Miss Silver's fué importada de Estados Unidos y buena ganadora en Chile.
LEONCITO, alazán, nacido el 15 de Octubre de 1921, por Last Reason y Best Girl, ésta por Donovan. Hermano entero de Juerga, buena ganadora y de vientre de Astucia, Cohete y Discreto.
LADRON, mulato, nacido el 4 de Setiembro de 1921, por Last Reason y Teresa, ésta por Orlop. Propio hermano de Jaguar, buen ganador, y materno de Etiqueta, Fusil y Guerrita.
LINCE, colorado, nacido el 4 de Octubre de 1921 por Last Reason y Elza, esta por Acheron. Elza es madre de Eslabón, Perquilauquén y Gitanillo, todos buenos ganadores.
LABRADOR, alazán, nacido el 22 de Setiembre de 1921, por Last Reason y Kosima, ésta por Merman. Kosima es madre de Indiano e Indino, muy buenos ganadores.

LEVANTINO, mulato,
19 de Setiembre
Last Reason y
por Sir Tristan
importada de A
Corral Jackson.

LACRE, colorado, nacido
Noviembre de 1921, por
Reason y Captivan
Tithonus. Captivan
de Monleone, buen

POTRANCAS

LOCUELA, alazana,
de Setiembre de 19
Reason y Grosella,
Grey Leg. Grosella
ra de clásico.

LATRIA, colorada,
de Octubre de 1921,
Reason y La Nenita,
Jardy. La Nenita
nadora de varias
LAPA, alazana,
Agosto de 1921, por La
son y Agility, ésta
bourg. Hermana
Gacetilla, ganadora

LA GARRA, colorada,
13 de Noviembre de
Last Reason y Marga
por Old Man. Herma
tera de Katy, que
nando. Margot II,
ta campaña ganó
premios. Fué nacida
pública Argentina
hasta los 2 años
guientes clásicos:
macera", "Progreso",
ra", "Argentina" y
Club".
LA RATERA, mulata,
13 de Noviembre de
Last Reason y Margot
por Old Man. Herma
ra de Katy, que
nando. Margot II
campaña ganó $3,000
premios.

LOS PRODUCTOS ESTAN EN EXHIBIC

NOTA IMPORTANTE: El remate se efectuará
pudiendo los interesados llegar en automóvil al
mate, sin ningún inconveniente.

Pedro Donoso y Cía.
HUERFANOS N.o 1225
CASILLA 521 — TELEFONO INGLES 345

Productos de Carreras

FINA SANGRE

A Rematarse

DEL HARAS QUILPUE (antiguo

La venta anual de los productos de 1921, de este Hara
de Mustafá y Calvito, como sigue:
ARTAGNAC, por Mustafá y Allegiance; DOMINO, por
tafá y Dimity; EVOHE, por Mustafá y Etoile d'Or; GIN
TAILE, por Mustafá y Grivoise; LANTENAC, por
Tapera; BATAVIA, por Mustafá y Bamba; BROCATEL
Calvito y Bravata; DAGMAR, por Mustafá y Dusting; LA
por Mustafá y La Galera; LA MALIBRAN, por Mustafá y
la; LA MONTESPAN, por Calvito y Lunga; LA TULIPE
tafá y Lauchita; SERENISIMA, por Calvito y Siapentia.

DEL HARAS LOS CIPRECES

DE PROPIEDAD DE DON HECTOR ANGUITA

Potrillos y potrancas de dos años, hijos de El Tango
gue: TOQUI, por El Tango e Isabela; Mata Penas, por
y Atalaya; CURILAFQUEN, por El Tango y Fine Rose
MADRE, por El Tango y Acelga; PETITE CHOSE, por
y Marionette II.

DE OTRO DUEÑOS

JALISCO, por Billy Boy y Fraley; MICHOACANE, por
Boy y Crescide; TUCUMAN, por Billy Boy y Yegua Chilena
RRAL, por Altanero y Valenciana; XENIA, por
LADY; HOSTESS, por Melbourne y La Toque.
Los animales de los Haras Quilpué y Los Cipreces están
critos en todos los Clásicos Reglamentarios.
Se rematarán el Sábado 8 de Setiembre, a las 3 P. M.,
tersall del Club Hípico

Arturo Calvo Mackenna

TODOS ESTOS PRODUCTOS ESTAN EN EXHIBIC

REMATE

Avisamos a los interesados y al público en general, que
presente, a las 9 1|2 A. M., serán sacadas a remate con
ley, las prendas de plazo vencido comprendidas entre los

20,178 al 21,521

LA EQUITATIVA

DELICIAS 851 AL 857

MUY IMPORTANTE.—Por orden de la Inspección sólo
renovadas las papeletas que se presenten momentos antes de
mienzo al acto del remate.

Ventaioso Remate Voluntario

1.958 metros cuadrados, a menos de $ 20 el

Ante el señor Juez Letrado del Tercer Juzgado Civil, se
rá el 10 del mes en curso, a las 3 P. M., las siguientes
Sitio N.o 13, de la calle Antonio Varas, por el
$ 24.000.
Sitios N.os 15, 16 y 17, de la calle Manuel Thompson
mínimum de $ 13,000 cada uno.
El fondo de la propiedad N.os 81 y 83, de la calle
con frente de 12.70 y fondo de 16.20, por el mínimum
Estas propiedades son especialmente aptas para
car citées.
Las propiedades distan dos cuadras de la Estación
Bases y antecedentes en la Secretaría del Tercer Juzgado
Expediente: Eguiluz Gustavo, autorización para enajenar
tudio del abogado don Francisco A. Figueroa R. BANDERA